8 сентября 2017 года
№ 134 (22532)

ПЯТНИЦА

Присоединяйтесь к нам в социальных сетях:
facebook.com/**mgn.worker**
vk.com/**mgn_worker**
ok.ru/**mgn.worker**
twitter.com/**mgn_worker**

Все новости Магнитогорска
WWW.MR-INFO.RU

Газета издаётся с 1930 года

МАГНИТОГОРСКИЙ РАБОЧИЙ

ПЕРВАЯ ГАЗЕТА ГОРОДА

Желаем победы

Студенты политехнического колледжа представят Россию на мировом первенстве. Молодые профессионалы Максим АКСЁНОВ и Александр АРАПОВ из Магнитогорска отправятся в Абу-Даби. Там, в столице Объединенных Арабских Эмиратов, состоится мировой чемпионат профмастерства WorldSkills.

>> 5 стр.

Итоги сезона. Садоводы Магнитогорска отметили праздник «Дары осени»

Не урожай, а сказка

Выставка не только красивая, но и вкусная Фото: Анна Чернышова

Нынешний год преподнес владельцам шести соток немало погодных сюрпризов, тем не менее им было что продемонстрировать.

На площади Народных гуляний плоды труда красовались на столах – пузатые тыквы, кабачки, яблоки, груши, виноград, земляника, орехи, картофель, цветы. Яркие, выполненные с юмором композиции из овощей, фруктов и ягод радовали глаз. А их авторы были по-настоящему счастливы, когда гости останавливались возле стола с садово-огородной продукцией и с удовольствием делились секретами хороших урожаев.

Прекрасную нарядную вкусную экспозицию подготовил совет ветеранов Магнитогорского металлургического комбината. Садоводы и сами яркие сарафаны надели, и фигуру огородницы в человеческий рост нарядили в юбку из капустных листьев, и бусы из яблок на нее водрузили.

>> 6 стр.

Событие

Лучшим из лучших

Борис Дубровский вручил награды южноуральцам.

Глава региона провел церемонию вручения государственных наград Российской Федерации и Челябинской области, сообщает пресс-служба губернатора Челябинской области. «Среди награжденных много людей непосредственно с производства: металлурги, машиностроители энергетики, работники сельского хозяйства. Благодаря вам сегодня успешно развивается экономика региона. – подчеркнул Борис Дубровский. – Уверен, что награды станут дополнительным стимулом в вашей большой и по-настоящему важной работе».
По Указу Президента Российской Федерации Владимира Путина за большой вклад в развитие металлургической промышленности и многолетнюю добросовестную работу орденом Дружбы были награждены работники Магнитогорского металлургического комбината. Также из рук главы региона южноуральцы получили медали ордена «За заслуги перед Отечеством» I и II степени и другие награды.

ОТ БОЛИ В СУСТАВАХ - ВПРИПРЫЖКУ!

БЛАГОДАРЯ ИННОВАЦИОННЫМ ТЕХНОЛОГИЯМ, В МЦ ДОКТОР ОСТ ГОТОВЫ СПРАВИТЬСЯ С САМЫМ ГРОЗНЫМ НЕДУГОМ ВСЕГО ЗА НЕСКОЛЬКО СЕАНСОВ.

Какой бы нестерпимой ни казалась боль в суставах, это больше не повод пичкать себя обезболивающими, подвергая нешуточным испытаниям желудочно-кишечный тракт и выводящую систему.

В МЦ Доктор Ост самый острый приступ боли готовы снять моментально с помощью высокоинтенсивного лазера. Лазер проникает глубоко к очагу поражения, не повреждая здоровые ткани. Быстро проходят отек, воспаление. Стимулируется рост новых здоровых клеток. Так что с характерным для артрозов дефицитом хрящевой ткани можно справиться в любом возрасте, и родной сустав снова сможет работать, как в молодые годы.

Чтобы суставы оставались гибкими и эластичными, их нужно освобождать от фиброзных образований и солей кальция. Прекрасно справляется с этой задачей ударно-волновая терапия. Распространенную напасть – пяточную шпору – ударная волна всего за несколько сеансов превращает в пыль. От костного нароста не остается и следа и про боль в пятке можно забыть. Не потребуется даже брать больничный и проходить постоперационную реабилитацию, как это было прежде.

Ускорить выздоровление в случае травм, ушибов и растяжений помогут кинезотейпы, унаследованные от олимпийских чемпионов. Клейкие ленты из гипоаллергенных материалов фиксируют поврежденные связки, мышцы и сухожилия, снимая с них нагрузку, но не ограничивая подвижности, улучшают кровоток и снимают отек и воспаление.

Не терпите боль в суставах! Обращайтесь в Доктор Ост!

АРТРИТ? АРТРОЗ? ПЯТОЧНАЯ ШПОРА?

САМЫЕ СЛОЖНЫЕ ЗАБОЛЕВАНИЯ СУСТАВОВ ЛЕЧИМ

БЕЗ ПРОТЕЗОВ
БЕЗ ОПЕРАЦИЙ
БЕЗ ЛЕКАРСТВ

ПО АВТОРСКОЙ ТЕХНОЛОГИИ

АКЦИЯ!
СКИДКА ДО 20% НА КУРС ЛЕЧЕНИЯ СУСТАВОВ
РАБОТАЕМ ПО ПОЛИСАМ ДМС
ПРЕДОСТАВЛЯЕМ БЕСПРОЦЕНТНУЮ РАССРОЧКУ
ПОДРОБНЕЕ О СРОКАХ И УСЛОВИЯХ ПРОВЕДЕНИЯ АКЦИИ У АДМИНИСТРАТОРОВ

ДОКАЗАННАЯ ЭФФЕКТИВНОСТЬ 96% ПО ДАННЫМ КЛИНИЧЕСКОЙ ПРАКТИКИ МЦ ДОКТОР ОСТ ЗА 2015-2017 ГГ.

Лицензия ООО "МЕДИОСТ" № ЛО-74-01-003446 от 28.01.16г. • Реклама

Доктор Ост
ЦЕНТР ЛЕЧЕНИЯ ПОЗВОНОЧНИКА И СУСТАВОВ

41-22-41

МАГНИТОГОРСК, УЛ. 50 ЛЕТ МАГНИТКИ, 33А
ДОКТОР-ОСТ.РФ

ИМЕЮТСЯ ПРОТИВОПОКАЗАНИЯ. НЕОБХОДИМО ПОЛУЧИТЬ КОНСУЛЬТАЦИЮ СПЕЦИАЛИСТОВ

Поздравляем

Гаранты стабильности

Уважаемые работники и ветераны финансовой сферы!

Примите поздравления с профессиональным праздником. Благодаря вашему труду, высокому профессионализму, ответственности, государственному подходу к делу Челябинская область прочно удерживает репутацию региона с устойчивой финансовой системой и входит в число лидеров по качеству управления финансами. Это позволяет стабильно выполнять бюджетные обязательства, вести активную инвестиционную политику, воплощать в жизнь самые разнообразные социально значимые проекты. Желаю всем работникам финансовой сферы успехов, здоровья, счастья и благополучия!

Борис ДУБРОВСКИЙ,
губернатор Челябинской области

Уважаемые работники финансовой сферы!

Искренне поздравляю вас с профессиональным праздником! Ваша работа играет важнейшую роль в жизни современного общества. От эффективного функционирования финансовой системы зависит экономическая и социальная стабильность в городе, благополучие его жителей, планомерное развитие производства, успешность в реализации инвестиционных программ, различного рода проектов. Грамотное управление финансами требует высочайшего профессионализма, компетентности, скрупулезности и ответственности, умения точно просчитывать ситуацию и работать на перспективу. Эти качества позволяют вам с успехом решать все поставленные задачи на благо города, региона, страны. Желаю вам успехов в труде, новых идей, крепкого здоровья и семейного благополучия!

Сергей БЕРДНИКОВ,
глава города Магнитогорска

Уважаемые работники и ветераны финансовой сферы!

Поздравляю вас с профессиональным праздником! Сложно представить современный мир без финансов. Именно они позволяют грамотно использовать наши возможности, делать жизнь вокруг нас комфортнее. От вашего профессионализма, кропотливой работы, внимания к деталям зависит финансовая стабильность и благополучие не только нашего города, но и всей страны. Желаю вам дальнейших успехов в непростой работе! Крепкого здоровья, уверенности в будущем, счастья вам и вашим семьям!

Александр МОРОЗОВ,
председатель Магнитогорского городского Собрания

Погода

Сб 9.09	ночь	день
	+8	+14
ВЕТЕР м/сек		2-4
ВЕТЕР направление		Ю-В

Курсы валют на 8.09

	покупка	продажа	курс ЦБ
$	53.60	58.30	57.3387
€	67.40	69.30	68.4165

по данным сайта www.creditural.ru

Общество. Виталий БАХМЕТЬЕВ и Александр МОРОЗОВ побывали на реконструкции парка у Вечного огня

Государственный подход

Народные избранники оценили масштаб работ в парке Фото: Анна Чернышова

В рамках региональной недели депутат Госдумы и председатель Магнитогорского городского Собрания посетили главную стройплощадку города.

С верхних точек маршрута открывается панорама масштабного преображения. В скором времени здесь закончат ремонт дорожек и приступят к высадке зеленого кизильника и 150-ти голубых елей.

– В конце сентября мы приступим к посадке голубых елей. С московской фирмой, которая работает в столичном парке Горького, заключаем контракт с полным гарантийным обслуживанием посадочного материала на год, — сообщил **директор муниципального автономного учреждения «Парки Магнитки» Александр РОССОЛ. Глава Магнитогорска Сергей БЕРДНИКОВ** акцентировал внимание подрядных организаций на качестве работ, которые должны быть выполнены в соответствии со всеми стандартами.

– Мы с вами понимаем, что этот парк будет пользоваться большой популярностью, поэтому должны приложить все усилия, чтобы привести это место в надлежащее состояние, расхлябанности и безответственности горожане нам не простят, – сказал Сергей Бердников.

За ходом строительства пристально следит весь город, ведь более 90 процентов магнитогорцев выбрали его флагманом проекта «Комфортная городская среда».

– Сами горожане приняли такое решение, поэтому за первым этапом реконструкции будут следующие. И мы просим Виталия Бахметьева, чтобы федеральные средства продолжали поступать в наш город и в этом, и в следующем году, вплоть до 2022-го, все пять лет, – сказал председатель МГСД Александр Морозов.

– Налицо серьезные изменения. Видно, что федеральное финансирование пошло на нужное дело, и мы будем по 2018-му, и по 2019-му году рассматривать федеральную программу «Городская среда», — подчеркнул депутат ГД РФ Виталий Бахметьев.

Виктория СТАХАНОВА

Город. Предпринимателям предлагают осветить Магнитку и «засветить» себя

Готовь подсветку осенью

Расширить визуальную перспективу торговых объектов с помощью уличной подсветки и иллюминации.

С таким предложением к предпринимателям Магнитогорска обратился **начальник управления архитектуры и градостроительства администрации города Илья РАССОХА**. Идею поддержали **главный архитектор Дмитрий ХОМЕНКО, заместитель главы Ленинской администрации Игорь ПЕРЕЛЫГИН,** а также один из частных предпринимателей-производителей мясной продукции.

Наряду с тем, что городские архитекторы приступили к работе по выбору способа освещения к новогодним праздникам части знаковых городских объектов, таких как Дворец творчества детей и молодежи, театр, ЦУМ, МГТУ, в эти дни активно идет разработка концепции вечерней иллюминации всего города в целом. Помимо этого к участию в проекте приглашают предпринимателей, чьи торговые объекты выходят на первые линии главных проспектов, а также расположены в уютных двориках.

– Чтобы украсить иллюминацией или подсветкой вход в магазин, фасад, рядом растущие деревья, не нужно каких-то согласований с муниципальными властями. Более того, в этом году расходы по электроэнергии возьмет на себя город, – рассказал Илья Рассоха. – Подключение приборов иллюминации и подсветки осуществят через контактные сети МП «Маггортранс» либо посредством мощностей МП «Горэлектросеть».

Естественно, что расходы при покупке гирлянд предприниматели должны будут взять на себя, впрочем, как заверил представитель администрации Ленинского района, стоимость украшений не так уж и велика: цена на бюджетные варианты начинается от пяти тысяч рублей.

Добавим также, что о порядке подключения к сетям представителей бизнеса уведомят в ближайшее время лично.

Валентина СЕРДИТОВА

Да будет свет

Освещение влияет на нашу жизнь людей.

В современном городе от него зависят и внешний облик улиц, общественных пространств, и комфорт жителей, считает weekend.rambler.ru.

Искусственное освещение городских улиц получило распространение с конца XIX века, когда изобрели системы электроснабжения. Примерно в то же время эти технологии стали применяться и для декоративного освещения зданий — в 1920-х годах в Нью-Йорке уже освещались небоскребы, рекламные плакаты, памятники. Сейчас архитектурное освещение выполняет одну из самых важных функций: от него зависит формирование общего образа города, атмосферы, настроения. Причем для разных зданий и объектов существуют свои технологии. При освещении исторических объектов дизайнеры стараются подчеркнуть замысел архитектора, в коммерческих проектах внимание часто акцентируется на инвестиционной эффективности.

В России вопросом освещения городских пространств и зданий уделяется немало внимания. В Москве, например, в пешеходной зоне «Аллея Романов» системы освещения функционируют в определенные часы по особому расписанию. Не меньшее внимание вопросам освещения уделяется и в современных ЖК — управляющие компании заботятся об энергоэффективности и комфортной среде. Кроме того, совсем скоро у нас могут начать использовать «мегановейшие» технологии. Речь идет о модном мультифункционализме, когда в приборы уличного освещения зашивают солнечные батареи, беспроводные точки доступа в интернет — так обычный фонарный столб превращается в микрокомпьютер. Эта технология называется LI-FI и представляет собой прогрессивный аналог WI-FI.

Конкурс

Оценили творчество

В Магнитогорске прошел зональный этап областного конкурса «Марафон талантов-2017».

Уже в четвертый раз талантливые горожане и гости Магнитки получили возможность посостязаться за призовое место в народном телевизионном творческом состязании. Напомним, идея проведения конкурса принадлежит **председателю Законодательного собрания Челябинской области Владимиру МЯКУШУ.**

Организатор конкурса «Марафон талантов» – Челябинский государственный центр народного творчества регионального министерства культуры.

Участниками зонального этапа в Магнитогорске стали 28 творческих коллективов и 23 мастера-ремесленника из 10 муниципальных территорий Челябинской области. Свои таланты продемонстрировали представители Агаповского, Верхнеуральского, Нагайбакского, Брединского, Варненского, Карталинского, Кизильского и Чесменского муниципальных районов и, конечно, Магнитогорска. Оценивало конкурсантов жюри, в состав которого вошли заслуженный артист России **основатель и лидер группы «Ариэль» Борис КАПЛУН** и **депутат Законодательного собрания Челябинской области Вячеслав ЕВСТИГНЕЕВ**, **директор Челябинского государственного центра народного творчества Оксана ГРОМОВА** и **заслуженный работник культуры республики Башкортостан Рашида МУРТАЗИНА.**

Завершающий гала-концерт пройдет в Челябинске 27 ноября. Там определится главный финалист – победитель областного телевизионного народного конкурса «Марафон талантов».

«МР» не участвует в составлении программ телеканалов и не несет ответственности за возможные изменения

ПОНЕДЕЛЬНИК, 11 СЕНТЯБРЯ

Программа предоставлена АНО «Телекомпания «ТЕРА»: (3519) 22-17-05, 22-51-70

ТНТ

07.00 «Доброе утро, город!» (информационно-развлекательная программа) (16+)
09.00 «Дом-2. Lite» (16+)
11.00 «Дом-2. Остров любви» (16+)
12.00 «Танцы» (16+)
14.00 «Город» (информационно-развлекательная программа) (16+)
14.30 Т/с «Универ. Новая общага» (16+)
18.00 Т/с «Универ» (16+)
19.00 «Город» (информационно-развлекательная программа) (16+)
19.30 Т/с «Универ» (16+)
20.00 Т/с «Ольга» (16+)
21.00 Х/ф «Поймай толстуху, если сможешь» (16+)
23.05 «Дом-2. Остров любви» (16+)
00.05 «Дом-2. После заката» (16+)
01.05 «Такое кино!» (16+)
01.35 Х/ф «Расплата» (16+)
03.35 Х/ф «Поймай толстуху, если сможешь» (16+)
05.50 Т/с «Саша+Маша». Лучшее (16+)
06.00 Т/с «Деффчонки» (16+)

1

05.00 «Доброе утро» (16+)
09.00 «Новости»
09.20 «Контрольная закупка» (12+)
09.50 «Жить здорово!» (12+)
10.55 «Модный приговор» (12+)
12.00 «Новости» (с субтитрами)
12.15 «Давай поженимся!» (16+)
13.15 «Время покажет» (16+)
15.00 «Новости» (с субтитрами)
15.15 «Время покажет» (16+)
16.00 «Мужское/Женское» (16+)
17.00 «Время покажет» (16+)
18.00 «Вечерние новости»
18.45 «На самом деле» (16+)
19.50 «Пусть говорят» (16+)
21.00 «Время» (12+)
21.35 Т/с «Отчий берег» (16+)
23.40 «Вечерний Ургант» (16+)
00.15 «Ночные новости»
00.30 «Городские пижоны». Т/с «Четыре сезона в Гаване» (18+)
02.25 Х/ф «Скажи что-нибудь» (12+)
03.00 «Новости»
03.05 Х/ф «Скажи что-нибудь» (12+)
04.10 «Контрольная закупка» (12+)

ТВЦ ТВ-ИН

06.00 «Настроение»
08.00 Детектив «Петровка, 38» (12+)
09.45 Детектив «Огарева, 6» (12+)
11.30 «События»
11.50 «Постскриптум» с Алексеем Пушковым (16+)
12.45 «В центре событий» с Анной Прохоровой (16+)
13.55 «10 самых...». «Странные судьбы героев реалити-шоу» (16+)
14.30 «События»
14.50 «Город новостей»
15.05 Детектив «Пуаро Агаты Кристи» (12+)
17.00 «Естественный отбор». Ток-шоу (12+)
17.50 «ТВ-ИН». «Время местное» (12+)
18.20 «ТВ-ИН». «День» (т/к «Ермак») (12+)
18.45 «ТВ-ИН». «Зеленый остров» (12+)
19.15 «ТВ-ИН». «Магнитогорское ВРЕМЕЧКО»
19.55 «ТВ-ИН». «Время местное» (12+)
20.25 «ТВ-ИН». «Команда ММК» (12+)
20.50 «ТВ-ИН». «Трасса MGN» (12+)
21.20 «ТВ-ИН». Чемпионат КХЛ. «Динамо» (Москва) – «Металлург» (Магнитогорск)
00.00 «События»
00.30 «Советские мафии». «Еврейский трикотаж» (16+)
01.25 Д/ф «Укол зонтиком» (12+)
02.15 Детектив «Танцы марионеток» (16+)

РОССИЯ 1

05.00 «Утро России»
05.07, 06.07 Местное время. «Вести» – Южный Урал». Утро (Ч)
05.35 Местное время. «Вести» – Южный Урал». Утро (Ч)
05.40 «Доброе утро, Россия!»
06.35 Местное время. «Вести» – Южный Урал». Утро (Ч)
06.40 «Доброе утро, Россия!»
07.07, 08.07 Местное время. «Вести» – Магнитогорск». Утро (М)
07.10, 08.10 «Утро России»
07.35, 08.35 Местное время. «Вести» – Магнитогорск». Утро (М)
07.40, 08.40 «Доброе утро, Россия!»
09.00 «Вести»
09.15 «Семейный альбом». К юбилею Иосифа Кобзона (12+)
09.55 «О самом главном» (12+)
11.00 «Вести»
11.40 Местное время. «Вести» – Южный Урал» (Ч)
11.55 Т/с «Сваты» (16+)
13.00 «60 минут» (12+)
14.00 «Вести»
14.40 Местное время. «Вести» – Южный Урал» (Ч)
14.55 Т/с «Тайны следствия» (12+)
17.00 «Вести»
17.40 Местное время. «Вести» – Магнитогорск» (М)
18.00 «Андрей Малахов. Прямой эфир» (16+)
19.00 «60 минут» (12+)
20.00 «Вести»
20.45 Местное время. «Вести» – Южный Урал» (Ч)
21.00 Т/с «Черная кровь» (12+)
23.15 «Вечер с Владимиром Соловьевым» (12+)
01.50 Т/с «Василиса» (12+)
03.45 Т/с «Родители» (12+)

МАТЧ!

08.30 «Великие футболисты» (12+)
09.00 «Новости»
09.05 «Все на «Матч!» (16+)
10.55 «Новости»
11.00 Д/ф «Несвободное падение» (16+)
12.00 Футбол. «Лацио» – «Милан»
14.00 «Новости»
14.05 «Все на «Матч!» (16+)
14.25 Хоккей. «Амур» – «Йокерит»
16.55 «Новости»
17.05 «Все на «Матч!» (16+)
17.40 Смешанные единоборства. Деметриус Джонсон – Рэй Борг (16+)
19.30 «Новости»
19.40 «Все на «Матч!» (16+)
20.20 «Специальный репортаж». «ЦСКА» – «Динамо». Live (16+)
20.40 «Континентальный вечер» (6+)
21.10 Хоккей. «Динамо» – «Металлург»
23.55 Футбол. «Вест Хэм» – «Хаддерсфилд»
01.55 «Все на «Матч!» (16+)
02.40 Д/ф «Марадона 86» (12+)
03.10 Д/ф «Непревзойденные» (16+)
04.15 Д/ф «Братья навеки» (16+)
05.55 Х/ф «Чудо с косичками» (12+)
07.30 Д/ф «Непобедимый Джимбо» (16+)

5

05.00 «Известия»
05.10 М/ф «Недодел и Передел» (0+)
05.15 Д/с «Живая история». «Будьте моим мужем, или История курортного романа» (16+)
06.15 Х/ф «Ночные забавы» (0+)
09.00 «Известия»
09.25 Т/с «Балабол» (16+)
13.00 «Известия»
13.25 Т/с «Балабол» (16+)
16.45 Т/с «Детективы» (16+)
18.00 Т/с «След» (16+)
22.00 «Известия»
22.25 Т/с «След» (16+)
00.00 «Известия». Итоговый выпуск
00.30 Х/ф «Сердца трех» (12+)

НТВ

05.00 Т/с «Адвокат» (12+)
06.00 «Сегодня»
06.05 Т/с «Адвокат» (12+)
07.00 «Деловое утро НТВ» (12+)
09.00 Т/с «Возвращение Мухтара-6» (16+)
10.00 «Сегодня»
10.20 Т/с «Возвращение Мухтара-6» (16+)
11.15 Т/с «Лесник» (16+)
13.00 «Сегодня»
13.25 «Обзор. Чрезвычайное происшествие» (16+)
14.00 «Место встречи» (16+)
16.00 «Сегодня»
16.30 «Место встречи» (16+)
17.30 Т/с «Улицы разбитых фонарей» (16+)
18.30 «Обзор. Чрезвычайное происшествие» (16+)
19.00 «Сегодня»
19.40 Т/с «Морские дьяволы. Северные рубежи» (16+)
21.40 Т/с «Жена полицейского» (16+)
23.50 «Итоги дня» (12+)
00.20 «Поздняков» (16+)
00.30 «Футбольная столица» (12+)
01.05 Х/ф «Агентство скрытых камер» (16+)
01.45 «Место встречи» (16+)
03.45 Д/с «Как в кино» (12+)
04.40 Т/с «ППС» (16+)

СТС

06.00 М/с «Смешарики» (12+)
06.05 М/с «Алиса знает, что делать!» (6+)
06.35 М/ф «Страстный Мадагаскар» (6+)
06.55 М/с «Да здравствует король Джулиан» (6+)
07.25 М/ф «Сезон охоты» (12+)
09.00 «Есть повод» (16+)
09.30 М/ф «Балерина» (6+)
11.10 Х/ф «Сокровище нации: книга тайн» (12+)
13.30 «Проспект» (16+)
14.00 Т/с «Кухня» (16+)
15.30 Т/с «Восьмидесятые» (16+)
17.00 Т/с «Воронины» (16+)
18.30 «Экспансия» (16+)
19.00 Т/с «Воронины» (16+)
20.00 Т/с «Молодежка. Взрослая жизнь» (16+)
21.00 Х/ф «Терминатор: да придет спаситель» (16+)
23.10 Шоу «Уральских пельменей». Любимое (16+)
23.30 «Кино в деталях» (16+)
00.30 Музыкальные клипы
01.00 Т/с «Темный мир: равновесие» (16+)
02.00 Д/ф «Чудаки в 3D» (18+)
03.35 Х/ф «Бар «Гадкий койот» (16+)
05.30 «Ералаш» (12+)
05.50 Музыка на СТС

«ЗВЕЗДА» ТЕЛЕКОМПАНИЯ «ТЕРА»

06.00 Информационно-развлекательная программа «Сегодня утром»
08.05 Т/с «Приключения Шерлока Холмса и доктора Ватсона» (0+)
09.00 «Новости дня»
12.00, 16.00 «Военные новости»
14.40 Т/с «Приключения Шерлока Холмса и доктора Ватсона» (0+)
18.10 Д/с «Оружие XX века» (12+)
18.40 «Автостоп» (т/к «ТЕРА») (16+)
19.00 «Время новостей»
19.45 «Есть вопрос» (16+)
20.00 «Дом – милый дом» (т/к «ТЕРА») (16+)
20.20 «Специальный репортаж» (12+)
20.45 Д/с «Загадки века с Сергеем Медведевым». «Революционер из династии Романовых» (12+)
21.30 Чемпионат КХЛ 2017-2018. ХК «Динамо» (Мн) – ХК «Трактор». Прямая трансляция
00.00 «Звезда на «Звезде» с Александром Стриженовым (6+)
00.45 Х/ф «Следы на снегу» (0+)
02.25 Х/ф «Бессонная ночь» (16+)
04.15 Х/ф «Третья ракета» (0+)

РОССИЯ К

06.30 «Новости культуры» (6+)
06.35 «Кто в доме хозяин?» (12+)
07.00 «Новости культуры» (6+)
07.05 «Легенды мирового кино». «Эраст Гарин» (16+)
07.30 «Новости культуры» (6+)
07.35 «Путешествия натуралиста» (6+)
08.00 «Новости культуры» (6+)
08.05 Д/ф «Правила жизни» (16+)
08.35 Т/с «Екатерина» (12+)
09.15 «Пешком…». «Москва Гиляровского» (12+)
09.45 Д/с «Сказки из глины и дерева». «Дымковская игрушка» (12+)
10.00 «Новости культуры» (6+)
10.15 «Наблюдатель» (12+)
11.15 «XX век». Телемост «Мы желаем счастья вам...». СССР – США. Памяти Саманты Смит
12.15 «Черные дыры. Белые пятна» (12+)
13.00 Д/ф «Прогноз погоды для эпохи перемен»
14.30 «Библейский сюжет» (12+)
15.00 «Новости культуры» (6+)
15.10 «Российские звезды мировой оперы». «Вероника Джиоева»
16.15 Д/с «Нефронтовые заметки» (12+)
16.45 «Агора»
17.50 Д/с «Холод. Цивилизация» (12+)
18.30 «Наблюдатель» (12+)
19.30 «Новости культуры» (6+)
19.45 «Главная роль» (12+)
20.05 Д/ф «Ступени цивилизации». «Нерон: в защиту тирана» (16+)
20.55 «Спокойной ночи, малыши!» (6+)
21.10 «Сати. Нескучная классика. С Владимиром Васильевым» (12+)
21.50 Д/ф «Правила жизни» (16+)
22.20 Т/с «Екатерина» (12+)
23.00 Д/с «Исторические путешествия Ивана Толстого». «Роковые мгновения. Лев Толстой» (12+)
23.30 «Новости культуры» (6+)
23.45 «Магистр игры». Что остается Гамлету»
00.15 «XX век». Телемост «Мы желаем счастья вам...». СССР – США. Памяти Саманты Смит
01.15 Д/с «Жизнь замечательных идей». «Загадка письменности майя» (12+)
01.40 «Российские звезды мировой оперы». «Вероника Джиоева»
02.45 Д/с «Цвет времени». «Леонид Пастернак»

«МР» не участвует в составлении программ телеканалов и не несет ответственности за возможные изменения

ВТОРНИК, 12 СЕНТЯБРЯ

Программа предоставлена АНО «Телекомпания «ТЕРА»: (3519) 22-17-05, 22-51-70

ТНТ

07.00 «Доброе утро, город!» (информационно-развлекательная программа) (16+)
09.00 «Дом-2. Lite» (16+)
10.30 «Дом-2. Остров любви» (16+)
12.00 Т/с «СашаТаня» (16+)
14.00 «Город» (информационно-развлекательная программа) (16+)
14.30 Т/с «Универ» (16+)
19.00 «Город» (информационно-развлекательная программа) (16+)
19.30 Т/с «Универ» (16+)
20.00 Т/с «Ольга» (16+)
21.00 Х/ф «Тэмми» (18+)
23.00 «Дом-2. Город любви» (16+)
00.00 «Дом-2. После заката» (16+)
01.00 Х/ф «Тэмми» (18+)
02.55 Х/ф «Ниндзя-убийца» (18+)
04.55 «Перезагрузка» (16+)
06.00 Т/с «Деффчонки» (16+)

1

05.00 «Доброе утро» (16+)
09.00 «Новости»
09.20 «Контрольная закупка» (12+)
09.50 «Жить здорово!» (12+)
10.55 «Модный приговор» (12+)
12.00 «Новости» (с субтитрами)
12.15 «Давай поженимся!» (16+)
13.15 «Время покажет» (16+)
15.00 «Новости» (с субтитрами)
15.15 «Время покажет» (16+)
16.00 «Мужское/Женское» (16+)
17.00 «Время покажет» (16+)
18.00 «Вечерние новости»
18.45 «На самом деле» (16+)
19.50 «Пусть говорят» (16+)
21.00 «Время» (12+)
21.35 Т/с «Отчий берег» (16+)
23.40 «Вечерний Ургант» (16+)
00.15 «Ночные новости»
00.30 «Городские пижоны». Т/с «Четыре сезона в Гаване» (18+)
02.15 Х/ф «Квинтет» (16+)
03.00 «Новости»
03.05 Х/ф «Квинтет» (16+)
04.25 «Контрольная закупка» (12+)

ТВЦ ТВ-ИН

06.00 «Настроение»
08.10 «Доктор И...» (16+)
08.45 Х/ф «Берегись автомобиля» (12+)
10.35 Д/ф «Иннокентий Смоктуновский. Моя фамилия вам ничего не скажет...» (12+)
11.30 «События»
11.50 Детектив «Чисто английское убийство» (12+)
13.35 «Мой герой». «Валерий Гаркалин» (12+)
14.30 «События»
14.50 «Город новостей»
15.05 Детектив «Пуаро Агаты Кристи» (12+)
17.00 «Естественный отбор». Ток-шоу (12+)
17.50 «ТВ-ИН». «Время местное» (12+)
18.20 «ТВ-ИН». «День» (т/к «Ермак») (12+)
18.45 «ТВ-ИН». «Фабрика рукоделия» (12+)
18.50 «ТВ-ИН». «Спортивная программа» (12+)
19.20 «ТВ-ИН». «ТВ-Глянец» (12+)
19.30 «ТВ-ИН». «Время местное» (12+)
20.00 «ТВ-ИН». «Бюро дизайна и ремонта» (12+)
20.20 «Право голоса» (16+)
22.00 «События»
22.30 «Осторожно, мошенники!». «Улетный «отдых» (16+)
23.05 «Прощание». «Виктория и Галина Брежневы» (16+)
00.00 «События». 25-й час
00.30 «Советские мафии». «Жирный Сочи» (16+)
01.25 Д/ф «Президент застрелился из «Калашникова» (12+)
02.15 Детектив «Пуаро Агаты Кристи» (12+)
04.05 Д/ф «Синдром зомби. Человек управляемый» (12+)
05.10 «Брат Глутамат» (16+)

РОССИЯ 1

05.00 «Утро России»
05.07, 06.07 Местное время. «Вести» – Южный Урал». Утро (Ч)
05.35 Местное время. «Вести» – Южный Урал». Утро (Ч)
05.40 «Доброе утро, Россия!»
06.35 Местное время. «Вести» – Южный Урал». Утро (Ч)
06.40 «Доброе утро, Россия!»
07.07, 08.07 Местное время. «Вести» – Магнитогорск». Утро (М)
07.10, 08.10 «Утро России»
07.35, 08.35 Местное время. «Вести» – Магнитогорск». Утро (М)
07.40, 08.40 «Доброе утро, Россия!»
09.00 «Вести»
09.15 «Утро России»
09.55 «О самом главном» (12+)
11.00 «Вести»
11.40 Местное время. «Вести» – Южный Урал» (Ч)
11.55 Т/с «Сваты» (16+)
13.00 «60 минут» (12+)
14.00 «Вести»
14.40 Местное время. «Вести» – Южный Урал» (Ч)
14.55 Т/с «Тайны следствия» (12+)
17.00 «Вести»
17.40 Местное время. «Вести» – Магнитогорск» (М)
18.00 «Андрей Малахов. Прямой эфир» (16+)
19.00 «60 минут» (12+)
20.00 «Вести»
20.45 Местное время. «Вести» – Южный Урал» (Ч)
21.00 Т/с «Черная кровь» (12+)
23.15 «Вечер с Владимиром Соловьевым» (12+)
01.50 Т/с «Василиса» (12+)
03.45 Т/с «Родители» (12+)

МАТЧ!

08.30 «Великие футболисты» (12+)
09.00 «Новости»
09.05 «Все на «Матч!» (16+)
10.55 «Новости»
11.00 Д/ф «Несвободное падение» (16+)
12.00 Х/ф «Красный пояс» (16+)
13.45 «Новости»
13.50 «Все на «Матч!» (16+)
14.20 «Специальный репортаж». Бокс жив (16+)
14.50 Профессиональный бокс. Максим Власов – Дентон Дейли (16+)
15.52 Профессиональный бокс. Артем Чеботарев – Нуху Лаваль (16+)
16.55 Футбол. «Бенфика» – «ЦСКА»
18.55 «Новости»
19.00 «Все на «Матч!» (16+)
19.30 Профессиональный бокс. Александр Усик – Марко Хук (12+)
20.45 «Новости»
20.50 Д/ф «Мария Шарапова. Главное» (12+)
22.05 «Реальный спорт». Теннис (12+)
22.55 Д/с «Заклятые соперники» (16+)
23.10 «Все на футбол!» (12+)
23.40 Футбол. «Бенфика» – «ЦСКА»
01.40 «Все на «Матч!» (16+)
02.10 Футбол. «Манчестер Юнайтед» – «Базель» (12+)
04.10 Футбол. «Бавария» – «Андерлехт»
06.10 «Обзор Лиги чемпионов» (12+)
06.35 «Десятка!» (12+)
06.55 Д/ф «Тройная корона» (16+)
07.55 Д/ф «Расследование ВВС. Империя Берни Экклстоуна» (16+)

5

05.00 «Известия»
05.10 Х/ф «Сердца трех» (12+)
05.25 Х/ф «Частный детектив, или Операция «Кооперация» (12+)
07.20 Х/ф «Я объявляю вам войну» (12+)
09.00 «Известия»
09.25 Т/с «Сильнее огня» (12+)
12.50 Т/с «Под ливнем пуль» (12+)
13.00 «Известия»
13.25 Т/с «Под ливнем пуль» (12+)
16.45 Т/с «Детективы» (16+)
18.00 Т/с «След» (16+)
22.00 «Известия»
22.25 Т/с «След» (16+)
00.00 «Известия». Итоговый выпуск
00.30 Х/ф «Разные судьбы» (12+)
02.35 Х/ф «Ночные забавы» (0+)

НТВ

05.00 Т/с «Адвокат» (12+)
06.00 «Сегодня»
06.05 Т/с «Адвокат» (12+)
07.00 «Деловое утро НТВ» (12+)
09.00 Т/с «Возвращение Мухтара-6» (16+)
10.00 «Сегодня»
10.20 Т/с «Возвращение Мухтара-6» (16+)
11.15 Т/с «Лесник» (16+)
13.00 «Сегодня»
13.25 «Обзор. Чрезвычайное происшествие» (16+)
14.00 «Место встречи» (16+)
16.00 «Сегодня»
16.30 «Место встречи» (16+)
17.30 Т/с «Улицы разбитых фонарей» (16+)
18.30 «Обзор. Чрезвычайное происшествие» (16+)
19.00 «Сегодня»
19.40 Т/с «Морские дьяволы. Северные рубежи» (16+)
21.40 Т/с «Жена полицейского» (16+)
23.50 «Итоги дня» (12+)
00.20 Х/ф «Агентство скрытых камер» (16+)
01.00 «Место встречи» (16+)
02.55 «Квартирный вопрос» (12+)
04.05 Т/с «ППС» (16+)

СТС

06.00 М/с «Смешарики» (12+)
06.30 М/с «Новаторы» (0+)
07.00 М/с «Забавные истории» (6+)
07.25 М/с «Три кота» (0+)
07.40 М/ф «Приключения мистера Пибоди и Шермана» (0+)
08.05 М/с «Драконы: Гонки по краю» (6+)
09.00 «Экспансия» (16+)
09.30 Шоу «Уральских пельменей». Любимое (16+)
09.45 Х/ф «Терминатор: да придет спаситель» (16+)
12.00 Т/с «Молодежка. Взрослая жизнь» (16+)
13.00 Т/с «Кухня» (16+)
13.30 «Счастливая семья» (16+)
14.00 Т/с «Кухня» (16+)
15.30 Т/с «Восьмидесятые» (16+)
17.00 Т/с «Воронины» (16+)
18.30 «Есть повод» (16+)
19.00 Т/с «Воронины» (16+)
20.00 Т/с «Молодежка. Взрослая жизнь» (16+)
21.00 Х/ф «Терминатор-3: восстание машин» (16+)
23.05 Шоу «Уральских пельменей» (16+)
00.30 «Проспект» (16+)
01.00 Т/с «Темный мир: равновесие» (16+)
02.00 Х/ф «Несносная бабуля» (18+)
03.35 Х/ф «Кровавая леди Батори» (16+)
05.40 Музыка на СТС

«ЗВЕЗДА» ТЕЛЕКОМПАНИЯ «ТЕРА»

06.00 Информационно-развлекательная программа «Сегодня утром»
08.05 Х/ф «Экипаж машины боевой» (0+)
09.00 «Новости дня»
09.40 Х/ф «Криминальный отдел» (0+)
11.20 Х/ф «22 минуты» (12+)
12.00, 16.00 «Военные новости»
13.20 Т/с «Без права на выбор» (12+)
18.10 Д/с «Оружие XX века» (12+)
18.40 «Автостоп» (т/к «ТЕРА») (16+)
19.00 «Время новостей»
19.45 «Есть вопрос» (16+)
20.00 «Дом – милый дом» (т/к «ТЕРА») (16+)
20.20 «Теория заговора» (12+)
20.45 «Улика из прошлого» (16+)
21.30 «Время новостей»
22.00 «Есть вопрос» (16+)
22.15 «Магнитогорская фабрика знакомств» (16+)
23.15 Д/с «Легенды советского сыска» (16+)
00.00 «Время новостей»
00.30 «Есть вопрос» (16+)
00.45 Х/ф «Шумный день» (6+)
02.45 Х/ф «Достояние республики» (0+)
05.30 Д/с «Москва – фронту» (12+)

РОССИЯ К

06.30 «Новости культуры» (6+)
06.35 «Кто в доме хозяин?» (12+)
07.00 «Новости культуры» (6+)
07.05 «Легенды мирового кино». «Рина Зеленая» (16+)
07.30 «Новости культуры» (6+)
07.35 «Путешествия натуралиста» (6+)
08.00 «Новости культуры» (6+)
08.05 Д/ф «Правила жизни» (16+)
08.35 Т/с «Екатерина» (12+)
09.15 «Пешком...». «Москва Станиславского» (12+)
09.40 «Главная роль» (12+)
10.00 «Новости культуры» (6+)
10.15 «Наблюдатель» (12+)
11.15 «XX век». «Что? Где? Когда?». Финал
12.15 Д/ф «Секрет равновесия» (12+)
12.55 «Сати. Нескучная классика. С Владимиром Васильевым» (12+)
13.35 Д/ф «Нерон: в защиту тирана» (16+)
14.30 Д/с «Поедем в Царское село». «Зачем в Софии наш полк?» (12+)
15.00 «Новости культуры» (6+)
15.10 «Российские звезды мировой оперы». «Родион Погосов»
16.15 «Пятое измерение» (12+)
16.45 Д/с «Больше, чем любовь». «Агата Кристи» (12+)
17.25 Д/с «Жизнь замечательных идей». «Загадка письменности майя» (12+)
17.50 Д/с «Холод. Тайны льда» (12+)
18.30 «Наблюдатель» (12+)
19.30 «Новости культуры» (6+)
19.45 «Главная роль» (12+)
20.05 Д/ф «Ступени цивилизации». «Нерон: в защиту тирана» (16+)
20.55 «Спокойной ночи, малыши!» (6+)
21.10 Д/с «Искусственный отбор» (12+)
21.50 Д/ф «Правила жизни» (16+)
22.20 Т/с «Екатерина» (12+)
23.00 Д/с «Исторические путешествия Ивана Толстого». «Роковые мгновения. Вера Засулич» (12+)
23.30 «Новости культуры» (6+)
23.45 «Тем временем с Александром Архангельским» (12+)
00.25 «XX век». «Что? Где? Когда?». Финал
01.30 «Российские звезды мировой оперы». «Родион Погосов»
02.30 Д/ф «Звезда Маир. Федор Сологуб» (12+)

«МР» не участвует в составлении программ телеканалов и не несет ответственности за возможные изменения

СРЕДА, 13 СЕНТЯБРЯ

Программа предоставлена АНО «Телекомпания «ТЕРА»: (3519) 22-17-05, 22-51-70

ТНТ

07.00 «Доброе утро, город!» (информационно-развлекательная программа) (16+)
09.00 «Дом-2. Lite» (16+)
11.00 «Дом-2. Остров любви» (16+)
12.00 Т/с «СашаТаня» (16+)
14.00 «Город» (информационно-развлекательная программа) (16+)
14.30 Т/с «Универ» (16+)
19.00 «Город» (информационно-развлекательная программа) (16+)
19.30 Т/с «Универ» (16+)
20.00 Т/с «Ольга» (16+)
21.00 Х/ф «Взрыв из прошлого» (16+)
23.00 «Дом-2. Город любви» (16+)
00.00 «Дом-2. После заката» (16+)
01.00 Х/ф «Дж. Эдгар» (16+)
03.40 Х/ф «Взрыв из прошлого» (16+)
05.45 Т/с «Саша+Маша» (16+)
06.00 Т/с «Деффчонки» (16+)

1

05.00 «Доброе утро» (16+)
09.00 «Новости»
09.20 «Контрольная закупка» (12+)
09.50 «Жить здорово!» (12+)
10.55 «Модный приговор» (12+)
12.00 «Новости» (с субтитрами)
12.15 «Давай поженимся!» (16+)
13.15 «Время покажет» (16+)
15.00 «Новости» (с субтитрами)
15.15 «Время покажет» (16+)
16.00 «Мужское/Женское» (16+)
17.00 «Время покажет» (16+)
18.00 «Вечерние новости»
18.45 «На самом деле» (16+)
19.50 «Пусть говорят» (16+)
21.00 «Время» (12+)
21.35 Т/с «Отчий берег» (16+)
23.40 «Вечерний Ургант» (16+)
00.15 «Ночные новости»
00.30 «Городские пижоны». Т/с «Четыре сезона в Гаване» (18+)
02.15 Х/ф «Тайный мир» (12+)
03.00 «Новости»
03.05 Х/ф «Тайный мир» (12+)
04.05 «Контрольная закупка» (12+)

ТВЦ ТВ-ИН

06.00 «Настроение»
08.05 «Доктор И...» (16+)
08.40 Комедия «Не может быть!» (12+)
10.35 Д/ф «Георгий Вицин. Не надо смеяться» (12+)
11.30 «События»
11.50 Детектив «Чисто английское убийство» (12+)
13.40 «Мой герой». «Вера Сотникова» (12+)
14.30 «События»
14.50 «Город новостей»
15.05 Детектив «Пуаро Агаты Кристи» (12+)
17.00 «Естественный отбор». Ток-шоу (12+)
17.50 «ТВ-ИН». «Время местное» (12+)
18.20 «ТВ-ИН». «День» (т/к «Ермак) (12+)
18.45 «ТВ-ИН». «Первый поэт Магнитки» (12+)
19.15 «ТВ-ИН». «Магнитогорское ВРЕМЕЧКО»
19.55 «ТВ-ИН». «Время местное» (12+)
20.25 «ТВ-ИН». «С ветрами споря» (12+)
20.50 «ТВ-ИН». Чемпионат КХЛ. «Локомотив» (Ярославль) – «Металлург» (Магнитогорск)
00.00 «События» 25-й час
00.30 «Хроники московского быта». «Красным по голубому» (16+)
01.25 Д/ф «Иосиф Сталин. Как стать вождем» (12+)
02.15 Детектив «Пуаро Агаты Кристи» (12+)
04.05 Д/ф «Русский «фокстрот» (12+)
05.10 «Борьба с похмельем» (16+)

РОССИЯ 1

05.00 «Утро России»
05.07, 06.07 Местное время. «Вести» – Южный Урал». Утро (Ч)
05.35 Местное время. «Вести» – Южный Урал». Утро (Ч)
05.40 «Доброе утро, Россия!»
06.35 Местное время. «Вести» – Южный Урал». Утро (Ч)
06.40 «Доброе утро, Россия!»
07.07, 08.07 Местное время. «Вести» – Магнитогорск». Утро (М)
07.10, 08.10 «Утро России»
07.35, 08.35 Местное время. «Вести» – Магнитогорск». Утро (М)
07.40, 08.40 «Доброе утро, Россия!»
09.00 «Вести»
09.15 «Утро России»
09.55 «О самом главном» (12+)
11.00 «Вести»
11.40 Местное время. «Вести» – Южный Урал» (Ч)
11.55 Т/с «Сваты» (16+)
13.00 «60 минут» (12+)
14.00 «Вести»
14.40 Местное время. «Вести» – Южный Урал» (Ч)
14.55 Т/с «Тайны следствия» (12+)
17.00 «Вести»
17.40 Местное время. «Вести» – Магнитогорск» (М)
18.00 «Андрей Малахов. Прямой эфир» (16+)
19.00 «60 минут» (12+)
20.00 «Вести»
20.45 Местное время. «Вести» – Южный Урал» (Ч)
21.00 Т/с «Черная кровь» (12+)
23.15 «Вечер с Владимиром Соловьевым» (12+)
01.50 Т/с «Василиса» (12+)
03.45 Т/с «Родители» (12+)

МАТЧ!

08.30 «Великие футболисты» (12+)
09.00 «Новости»
09.05 «Все на «Матч!» (16+)
10.55 «Новости»
11.00 Д/ф «Несвободное падение» (16+)
12.00 Футбол. «Рома» – «Атлетико»
14.00 «Новости»
14.05 «Все на «Матч!» (16+)
14.35 Футбол. «Бенфика» – «ЦСКА»
16.35 «Все на футбол!» (12+)
17.05 Футбол. «Барселона» – «Ювентус»
19.05 «Новости»
19.10 «Все на «Матч!» (16+)
20.00 Х/ф «Мы – одна команда» (16+)
22.20 «Новости»
22.30 «Специальный репортаж». От «Вардара» до «Марибора» (16+)
23.00 «Новости»
23.05 «Все на футбол!» (12+)
23.40 Футбол. «Марибор» – «Спартак»
01.40 «Все на «Матч!» (16+)
02.10 Футбол. «Фейеноорд» – «Манчестер Сити» (12+)
04.10 Футбол. «Лейпциг» – «Монако»
06.10 «Обзор Лиги чемпионов» (12+)
06.35 Д/ф «Свупс – королева баскетбола» (16+)
07.25 Д/ф «Вид сверху» (16+)

5

05.00 «Известия»
05.10 Х/ф «Ночные забавы» (0+)
05.25 Х/ф «Разные судьбы» (12+)
07.30 Х/ф «Особенности национальной охоты в зимний период» (16+)
09.00 «Известия»
09.25 Т/с «Собачья работа» (16+)
13.00 «Известия»
13.25 Т/с «Собачья работа» (16+)
16.45 Т/с «Детективы» (16+)
18.00 Т/с «След» (16+)
22.00 «Известия»
22.25 Т/с «След» (16+)
00.00 «Известия». Итоговый выпуск
00.30 Х/ф «Особенности национальной охоты в зимний период» (16+)
01.55 Т/с «Собачья работа» (16+)

НТВ

05.00 Т/с «Адвокат» (12+)
06.00 «Сегодня»
06.05 Т/с «Адвокат» (12+)
07.00 «Деловое утро НТВ» (12+)
09.00 Т/с «Возвращение Мухтара-6» (16+)
10.00 «Сегодня»
10.20 Т/с «Возвращение Мухтара-6» (16+)
11.15 Т/с «Лесник» (16+)
13.00 «Сегодня»
13.25 «Обзор. Чрезвычайное происшествие» (16+)
14.00 «Место встречи» (16+)
16.00 «Сегодня»
16.30 «Место встречи» (16+)
17.30 Т/с «Улицы разбитых фонарей» (16+)
18.30 «Обзор. Чрезвычайное происшествие» (16+)
19.00 «Сегодня»
19.40 Т/с «Морские дьяволы. Северные рубежи» (16+)
21.40 Т/с «Жена полицейского» (16+)
23.50 «Итоги дня» (12+)
00.20 Х/ф «Агентство скрытых камер» (16+)
01.00 «Место встречи» (16+)
02.55 «Дачный ответ» (12+)
04.05 Т/с «ППС» (16+)

СТС

06.00 М/с «Смешарики» (12+)
06.30 М/с «Новаторы» (0+)
07.00 М/ф «Приключения мистера Пибоди и Шермана» (0+)
07.25 М/с «Три кота» (0+)
07.40 М/ф «Приключения мистера Пибоди и Шермана» (0+)
08.05 М/с «Драконы: Гонки по краю» (6+)
09.00 «Счастливая семья» (16+)
09.30 Шоу «Уральских пельменей» (16+)
09.55 Х/ф «Терминатор-3: восстание машин» (16+)
12.00 Т/с «Молодежка. Взрослая жизнь» (16+)
13.00 Т/с «Кухня» (16+)
13.30 «Есть повод» (16+)
14.00 Т/с «Кухня» (16+)
15.30 Т/с «Восьмидесятые» (16+)
17.00 Т/с «Воронины» (16+)
18.30 «Проспект» (16+)
19.00 Т/с «Воронины» (16+)
20.00 Т/с «Молодежка. Взрослая жизнь» (16+)
21.00 Х/ф «Терминатор: генезис» (16+)
23.25 Шоу «Уральских пельменей» (16+)
00.00 Д/ф «Напарник. Фильм о фильме» (12+)
00.30 «Экспансия» (16+)
01.00 Т/с «Темный мир: равновесие» (16+)
02.00 Х/ф «Осиное гнездо» (16+)
04.00 Х/ф «Призрачная команда» (16+)
05.35 «Ералаш» (12+)

«ЗВЕЗДА» ТЕЛЕКОМПАНИЯ «ТЕРА»

06.00 Информационно-развлекательная программа «Сегодня утром»
08.15 «Специальный репортаж» (12+)
08.40 Т/с «Братство десанта» (16+)
09.00 «Новости дня»
12.00, 16.00 «Военные новости»
12.20 Т/с «Братство десанта» (16+)
18.10 Д/с «Оружие XX века» (12+)
18.40 «Обозрение. В Магнитке» (т/к «ТЕРА»)
19.00 «Время новостей»
19.45 «Есть вопрос» (16+)
20.00 «Обозрение. В Магнитке» (т/к «ТЕРА»), повтор
20.20 «Специальный репортаж» (12+)
20.45 Д/с «Секретная папка» (12+)
21.30 Чемпионат КХЛ 2017-2018. ХК «Динамо» (Мн) – ХК «Трактор». Прямая трансляция
00.00 «Звезда на «Звезде» с Александром Стриженовым (6+)
00.45 Х/ф «Бармен из «Золотого якоря» (12+)
02.20 Х/ф «Война под крышами» (12+)
04.20 Х/ф «Криминальный отдел» (0+)

РОССИЯ К

06.30 «Новости культуры» (6+)
06.35 «Кто в доме хозяин?» (12+)
07.00 «Новости культуры» (6+)
07.05 «Легенды мирового кино». «Ростислав Плятт» (16+)
07.30 «Новости культуры» (6+)
07.35 «Путешествия натуралиста» (6+)
08.00 «Новости культуры» (6+)
08.05 Д/ф «Правила жизни» (16+)
08.35 Т/с «Екатерина» (12+)
09.15 «Пешком...». «Москва Саввы Морозова» (12+)
09.40 «Главная роль» (12+)
10.00 «Новости культуры» (6+)
10.15 «Наблюдатель» (12+)
11.15 «XX век». «Очевидное – невероятное»
12.20 «Магистр игры». «Что остается Гамлету»
12.45 «Энциклопедия». «Иоганн Кеплер» (12+)
12.55 Д/с «Искусственный отбор» (12+)
13.35 Д/ф «Нерон: в защиту тирана» (16+)
14.30 Д/с «Поедем в Царское село». «Чарлз Камерон» (12+)
15.00 «Новости культуры» (6+)
15.10 «Российские звезды мировой оперы». «Екатерина Семенчук»
15.45 Д/ф «Любовь и больше, чем любовь» (16+)
16.45 «Ближний круг» (12+)
17.35 «Мировые сокровища». «Паровая насосная станция Вауда» (6+)
17.50 Д/с «Холод. Человек» (12+)
18.30 «Наблюдатель» (12+)
19.30 «Новости культуры» (6+)
19.45 «Главная роль» (12+)
20.05 Д/ф «Ступени цивилизации». «Троянский конь: миф или реальность?» (12+)
20.55 «Спокойной ночи, малыши!» (6+)
21.10 «Абсолютный слух» (12+)
21.50 Д/ф «Правила жизни» (16+)
22.20 Т/с «Екатерина» (12+)
23.00 Д/с «Исторические путешествия Ивана Толстого». «Роковые мгновения. Петр Столыпин» (12+)
23.30 «Новости культуры» (6+)
23.45 Х/ф «Ангел» (12+)
00.30 «XX век». «Очевидное – невероятное»
01.30 «Российские звезды мировой оперы». «Екатерина Семенчук»
02.05 Д/ф «Любовь и больше, чем любовь» (16+)

«МР» не участвует в составлении программ телеканалов и не несет ответственности за возможные изменения

ЧЕТВЕРГ, 14 СЕНТЯБРЯ

Программа предоставлена АНО «Телекомпания «ТЕРА»: (3519) 22-17-05, 22-51-70

ТНТ

07.00 «Доброе утро, город!» (информационно-развлекательная программа) (16+)
09.00 «Дом-2. Lite» (16+)
10.30 «Дом-2. Остров любви» (16+)
12.00 Т/с «СашаТаня» (16+)
14.00 «Город» (информационно-развлекательная программа) (16+)
14.30 Т/с «Универ» (16+)
19.00 «Город» (информационно-развлекательная программа) (16+)
19.30 Т/с «Универ» (16+)
20.00 Т/с «Ольга» (16+)
21.00 «Студия Союз» (16+)
22.00 «Импровизация» (16+)
23.00 «Дом-2. Город любви» (16+)
00.00 «Дом-2. После заката» (16+)
01.00 Х/ф «Школа выживания» (0+)
02.55 «ТНТ-club» (16+)
03.00 «Перезагрузка» (16+)
05.00 «Ешь и худей» (16+)
05.30 Т/с «Саша+Маша» (16+)
06.00 Т/с «Деффчонки» (16+)

1

05.00 «Доброе утро» (16+)
09.00 «Новости»
09.20 «Контрольная закупка» (12+)
09.50 «Жить здорово!» (12+)
10.55 «Модный приговор» (12+)
12.00 «Новости» (с субтитрами)
12.15 «Давай поженимся!» (16+)
13.15 «Время покажет» (16+)
15.00 «Новости» (с субтитрами)
15.15 «Время покажет» (16+)
16.00 «Мужское/Женское» (16+)
17.00 «Время покажет» (16+)
18.00 «Вечерние новости»
18.45 «На самом деле» (16+)
19.50 «Пусть говорят» (16+)
21.00 «Время» (12+)
21.35 Т/с «Отчий берег» (16+)
23.40 «Вечерний Ургант» (16+)
00.15 «Ночные новости»
00.30 «Городские пижоны». Т/с «Четыре сезона в Гаване» (18+)
02.10 Х/ф «Лестница» (16+)
03.00 «Новости»
03.05 Х/ф «Лестница» (16+)
04.05 «Контрольная закупка» (12+)

ТВЦ ТВ-ИН

06.00 «Настроение»
07.00 «ТВ-ИН». «Время местное» (12+)
07.30 «ТВ-ИН». «Магнитогорское ВРЕМЕЧКО»
08.15 «Доктор И...» (16+)
08.45 Х/ф «Приступить к ликвидации» (0+)
11.30 «События»
11.50 Детектив «Чисто английское убийство» (12+)
13.40 «Мой герой. Дмитрий Назаров» (12+)
14.30 «События»
14.50 «Город новостей»
15.05 Детектив «Пуаро Агаты Кристи» (12+)
17.00 «Естественный отбор». Ток-шоу (12+)
17.50 «ТВ-ИН». «Время местное» (12+)
18.20 «ТВ-ИН». «День» (т/к «Ермак») (12+)
18.40 «ТВ-ИН». «Беседа о Долге» (12+)
18.50 «ТВ-ИН». «ТВ-Глянец» (12+)
19.05 «ТВ-ИН». «ТВ-ММК» (12+)
19.30 «ТВ-ИН». «Время местное» (12+)
20.00 «ТВ-ИН». «Бюро дизайна и ремонта» (12+)
20.20 «Право голоса» (16+)
22.00 «События»
22.30 «10 самых...». «Дети раздора» (16+)
23.05 Д/ф «Роковой курс. Триумф и гибель» (12+)
00.00 «События» 25-й час
00.30 «Прощание». «Евгений Примаков» (16+)
01.25 Д/ф «Иосиф Сталин. Убить вождя» (12+)
02.15 Детектив «Пуаро Агаты Кристи» (12+)
04.05 Д/ф «Леонид Броневой. А вас я попрошу остаться» (12+)
05.10 «Гамбургер против пиццы» (16+)

РОССИЯ 1

05.00 «Утро России»
05.07, 06.07 Местное время. «Вести» – Южный Урал». Утро (Ч)
05.35 Местное время. «Вести» – Южный Урал». Утро (Ч)
05.40 «Доброе утро, Россия!»
06.35 Местное время. «Вести» – Южный Урал». Утро (Ч)
06.40 «Доброе утро, Россия!»
07.07, 08.07 Местное время. «Вести» – Магнитогорск». Утро (М)
07.10, 08.10 «Утро России»
07.35, 08.35 Местное время. «Вести» – Магнитогорск». Утро (М)
07.40, 08.40 «Доброе утро, Россия!»
09.00 «Вести»
09.15 «Утро России»
09.55 «О самом главном» (12+)
11.00 «Вести»
11.40 Местное время. «Вести» – Южный Урал» (Ч)
11.55 Т/с «Сваты» (16+)
13.00 «60 минут» (12+)
14.00 «Вести»
14.40 Местное время. «Вести» – Южный Урал» (Ч)
14.55 Т/с «Тайны следствия» (12+)
17.00 «Вести»
17.40 Местное время. «Вести» – Магнитогорск» (М)
18.00 «Андрей Малахов. Прямой эфир» (16+)
19.00 «60 минут» (12+)
20.00 «Вести»
20.45 Местное время. «Вести» – Южный Урал» (Ч)
21.00 Т/с «Черная кровь» (12+)
23.15 «Новая волна-2017». Трансляция из Сочи
01.40 Т/с «Василиса» (12+)
03.35 Т/с «Родители» (12+)

МАТЧ!

08.30 «Великие футболисты» (12+)
09.00 «Новости»
09.05 «Все на «Матч!» (16+)
10.55 «Новости»
11.00 Д/ф «Несвободное падение» (16+)
12.00 Футбол. «Ливерпуль» – «Севилья»
14.00 «Новости»
14.05 «Все на «Матч!» (16+)
14.35 Футбол. «Марибор» – «Спартак»
16.35 «Новости»
16.45 «Все на «Матч!» (16+)
17.15 Футбол. «Тоттенхэм» – «Боруссия»
19.15 «Специальный репортаж». От «Вардара» до «Марибора» (16+)
19.45 «Новости»
19.50 «Все на «Матч!» (16+)
20.35 «Десятка!» (12+)
20.55 «Новости»
21.00 «Все на футбол!» (12+)
21.55 Футбол. «Копенгаген» – «Локомотив»
23.55 «Новости»
00.00 Футбол. «Вардар» – «Зенит»
02.00 «Все на «Матч!» (16+)
02.30 Баскетбол. Чемпионат Европы. Мужчины. 1/2 финала. Трансляция из Турции
04.30 Обзор Лиги Европы (12+)
04.55 Д/ф «Тайгер Вудс. Взлеты и падения» (16+)
05.50 Д/ф «Победа ради жизни» (16+)
06.55 Д/ф «Не надо больше!» (16+)

5

05.00 «Известия»
05.10 Х/ф «Сердца трех» (12+)
09.00 «Известия»
09.25 Х/ф «Охота на вервольфа» (16+)
13.00 «Известия»
13.25 Х/ф «Последний бой майора Пугачева» (12+)
16.45 Т/с «Детективы» (16+)
18.00 Т/с «След» (16+)
22.00 «Известия»
22.25 Т/с «След» (16+)
00.00 «Известия». Итоговый выпуск
00.30 Х/ф «За прекрасных дам!» (0+)
01.50 Т/с «Собачья работа» (16+)

НТВ

05.00 Т/с «Адвокат» (12+)
06.00 «Сегодня»
06.05 Т/с «Адвокат» (12+)
07.00 «Деловое утро НТВ» (12+)
09.00 Т/с «Возвращение Мухтара-6» (16+)
10.00 «Сегодня»
10.20 Т/с «Возвращение Мухтара-6» (16+)
11.15 Т/с «Лесник» (16+)
13.00 «Сегодня»
13.25 «Обзор. Чрезвычайное происшествие» (16+)
14.00 «Место встречи» (16+)
16.00 «Сегодня»
16.30 «Место встречи» (16+)
17.30 Т/с «Улицы разбитых фонарей» (16+)
18.30 «Обзор. Чрезвычайное происшествие» (16+)
19.00 «Сегодня»
19.40 Т/с «Морские дьяволы. Северные рубежи» (16+)
21.40 Т/с «Жена полицейского» (16+)
23.50 «Итоги дня» (12+)
00.20 Х/ф «Агентство скрытых камер» (16+)
01.00 «Место встречи» (16+)
02.55 «НашПотребНадзор» (16+)
04.05 Т/с «ППС» (16+)

СТС

06.00 М/с «Смешарики» (12+)
06.30 М/с «Новаторы» (0+)
07.00 М/ф «Приключения мистера Пибоди и Шермана» (0+)
07.25 М/с «Три кота» (0+)
07.40 М/ф «Приключения мистера Пибоди и Шермана» (0+)
08.05 М/с «Драконы: Гонки по краю» (6+)
09.00 «Проспект» (16+)
09.30 Шоу «Уральских пельменей» (16+)
09.35 Х/ф «Терминатор: генезис» (16+)
12.00 Т/с «Молодежка. Взрослая жизнь» (16+)
13.00 Т/с «Кухня» (16+)
13.30 «Экспансия» (16+)
14.00 Т/с «Кухня» (16+)
15.30 Т/с «Восьмидесятые» (16+)
17.00 Т/с «Воронины» (16+)
18.30 Музыкальные клипы
19.00 Т/с «Воронины» (16+)
20.00 Т/с «Молодежка. Взрослая жизнь» (16+)
21.00 Х/ф «Морской бой» (12+)
23.30 Шоу «Уральских пельменей» (16+)
00.30 «Есть повод» (16+)
01.00 Т/с «Темный мир: равновесие» (16+)
02.00 Х/ф «Девушка моего лучшего друга» (16+)

«ЗВЕЗДА» ТЕЛЕКОМПАНИЯ «ТЕРА»

06.00 Информационно-развлекательная программа «Сегодня утром»
08.15 «Теория заговора» (12+)
08.40 Т/с «Братство десанта» (16+)
09.00 «Обозрение. В Магнитке» (т/к «ТЕРА»), повтор от 13.09.2017 г.
12.00, 16.00 «Военные новости»
13.25 Т/с «Братство десанта» (16+)
18.10 Д/с «Оружие XX века» (12+)
18.40 «Дом – милый дом» (т/к «ТЕРА») (16+)
19.00 «Время новостей»
19.45 «Есть вопрос» (16+)
20.00 «Автостоп» (т/к «ТЕРА») (16+)
20.20 «Теория заговора» (12+)
20.45 «Код доступа». «Билл Гейтс» (12+)
21.30 «Время новостей»
22.00 «Есть вопрос» (16+)
22.15 «Магнитогорская фабрика знакомств» (16+)
23.15 Д/с «Легенды советского сыска» (16+)
00.00 «Время новостей»
00.30 «Есть вопрос» (16+)
00.45 Х/ф «Зеленые цепочки» (0+)
02.40 Х/ф «Сыновья уходят в бой» (12+)
04.35 Х/ф «Три процента риска» (12+)

РОССИЯ К

06.30 «Новости культуры» (6+)
06.35 «Кто в доме хозяин?» (12+)
07.00 «Новости культуры» (6+)
07.05 «Легенды мирового кино». «Евгений Евстигнеев» (16+)
07.30 «Новости культуры» (6+)
07.35 «Путешествия натуралиста» (6+)
08.00 «Новости культуры» (6+)
08.05 Д/ф «Правила жизни» (16+)
08.35 Т/с «Екатерина» (12+)
09.15 «Пешком...». «Москва Рязанова» (12+)
09.40 «Главная роль» (12+)
10.00 «Новости культуры» (6+)
10.15 «Наблюдатель» (12+)
11.15 «XX век». «Урмас Отт с Нонной Мордюковой»
12.15 «Игра в бисер с Игорем Волгиным. М. Салтыков-Щедрин. «История одного города» (12+)
12.55 «Абсолютный слух» (12+)
13.35 Д/ф «Троянский конь: миф или реальность?» (12+)
14.30 Д/с «Поедем в Царское село». «Плыть хочется» (12+)
15.00 «Новости культуры» (6+)
15.10 «Дмитрий Корчак. Русские народные песни» (12+)
16.00 Д/с «Цвет времени». «Эдвард Мунк. «Крик»
16.15 «Россия, любовь моя!». «Головные уборы народов России» (6+)
16.45 «Линия жизни». 85 лет Игорю Кириллову (12+)
17.35 «Мировые сокровища». «Гринвич – сердце мореплавания» (6+)
17.50 Д/с «Холод. Психология» (12+)
18.30 «Наблюдатель» (12+)
19.30 «Новости культуры» (6+)
19.45 «Главная роль» (12+)
20.05 Д/ф «Ступени цивилизации». «Императорский дворец в Киото. Красота, неподвластная времени» (12+)
20.55 «Спокойной ночи, малыши!» (6+)
21.10 Д/с «Больше, чем любовь». «Татьяна Пельтцер и Ганс Тейблер» (12+)
21.50 Д/ф «Правила жизни» (16+)
22.20 Т/с «Екатерина» (12+)
23.00 Д/с «Исторические путешествия Ивана Толстого». «Роковые мгновения. Александр Керенский» (12+)
23.30 «Новости культуры» (6+)
23.45 «Черные дыры. Белые пятна» (12+)
00.25 «XX век». «Урмас Отт с Нонной Мордюковой»
01.30 «Дмитрий Корчак. Русские народные песни» (12+)
02.15 Д/ф «Секрет равновесия» (12+)

Общество. Студенты политехнического колледжа представят Россию на мировом первенстве

Молодые профессионалы

Максим АКСЁНОВ и Александр АРАПОВ из дождливого Магнитогорска отправятся в жаркий Абу-Даби.

Там, в столице Объединенных Арабских Эмиратов, состоится мировой чемпионат профессионального мастерства WorldSkills. В 2016 году студенты Магнитогорского политехнического колледжа принимали участие в российском этапе международного движения WorldSkills International и вошли в расширенный состав сборной РФ. В нынешнем году они подтвердили квалификацию и были отобраны на мировое первенство. Пока у ребят – многочасовые тренировки. Мы навестили чемпионов, понаблюдали за их подготовкой и убедились, что у лучших молодых профессионалов России все в руках кипит, и понимают ребята друг друга без слов.

Сейчас молодые чемпионы под руководством преподавателями трудятся над механизмом, состоящим из железных опор, крана, подвижных деталей и проводов. Конструкция, над которой работают мехатроники – задание приглашенного из Бразилии преподавателя. Ребята уверены, что аналогичным будет и первое задание мирового первенства WorldSkills.

– Сейчас мы уже готовимся к мировому чемпионату. А вот отборочные состязания прошли недавно, в июне. Тогда даже не верилось, что именно мы поедем, – рассказывает Александр Арапов. – На конкурсе наш проект представляет на первый взгляд хаотичную кучу алюминиевых деталей, болтов и гаек. За несколько часов конструкцию нужно собрать, подвести силовые и воздушные кабели, сориентировать движение механизмов по компьютеру и нажать кнопку «старт». В прошлом году на чемпионате мира победила команда из Китая.

– Второе место взяла команда Бразилии, с которой мы в этом году тесно сотрудничали. Они делились с нами своими секретами, чтобы в этом году и мы смогли взойти на подиум. Я же тренер, для меня существует только первое место, только победа, – признается **тренер национальной сборной России по мехатронике Анна НЕМЫХ**.

Ребята – студенты старших курсов. Они уже разбираются в электронных механизмах на уровне выпускников специализированных вузов.

– У нас было большое количество участников, нас двоих выбрали и сделали команду, – рассказывает Максим Аксенов.

Максим Аксёнов и Александр Арапов настроены на победу

Фото: Политехнический колледж

– На протяжении долгого времени мы вместе участвуем в состязаниях, многого добились. Мы уже понимаем друг друга с полуслова, – добавляет Александр Арапов.

Ребята прошли практику в 11-м листопрокатном цехе ММК и со знанием дела говорят о перспективах роботизации производственных процессов.

– Основные направления подготовки – это металлургические предприятия. Поэтому ребята заканчивают политехнический колледж, обладая необходимыми знаниями, трудоустраиваются на ММК, – отмечает **директор политехнического колледжа Антон ЛЫНДИН.**

В столице ОАЭ состоится мировой чемпионат WorldSkills

Но наши чемпионы заняты не только конструированием. Мы замечаем на площадке мячи, гимнастический коврик, штангу.

– Мы каждое утро разминаемся, проводим силовые тренировки, потому что в нашем деле нужны и концентрация, и психология, и хорошие физические данные, чтобы шесть часов подряд работать, – рассказывает о предназначении спортинвентаря Максим Аксенов.

Но все же Максим и Александр большую часть времени проводят в компании своих тренеров, ведь главное соревнование не за горами. Недавно они вернулись с южных сборов. Там прошли в том числе и тренинги личностного роста. И поэтому ребята настроены на победу.

– От нашего города на мировой тур уже ездили участники. Заняли 13 место. Мы же хотим если не победить, то войти в тройку лидеров, – делится планами Максим Аксенов.

К победам им не привыкать. Тренер рассказывает: за плечами у магнитогорцев первое место на региональном этапе и победа на общероссийском. Последнюю буквально вырвали из рук питерских соперников.

– На всероссийском этапе наши ребята заняли второе место. Но разница в баллах была незначительной, да и судьи понимали, что подвел механизм. Дали им шанс. Ребята почти год готовились к состязанию с теми, кто занял первое место. И в конце июля решилось: мы едем, мы выиграли, – рассказывает **тренер команды мехатроников Никита ТИМОФЕЕВ**. – Каждый раз, когда проходят соревнования, я волнуюсь: достаточно ли передал опыта, достаточно ли мы тренировались. Каждый раз в соревнования привносится что-то новое. Нельзя сказать, насколько мы подготовлены. Да и тренироваться здесь – это одно, а там… Но я больше всех уверен в победе. Даже ребята не верят так, как я!

Тренер демонстрирует нам большой стенд: на левой половине наклеены фотографии, правая, как календарь, разграфлена по дням. Неделя тренировок и выделенная красным финальная неделя. Здесь же, крупным шрифтом, дата состязаний: 19 октября.

Добавим, что параллельно с тренировками на площадке проходит электронное тестирование на экспертов World Skills.

– 10 дней лекций и применение знаний на практике. Практика – это создание своих проектов в аудитории. Сейчас остался последний шаг, контрольное тестирование, больше 20-ти вопросов. Сильная конкуренция, ведь собрались лучшие участники со всех уголков России, – поделился **кандидат в эксперты World Skills, житель Кемеровской области Андрей Николаевич.**

Виктория СТАХАНОВА

Обратная связь. Приглашаем горожан на большую читательскую конференцию

«Магнитогорский рабочий». Перезагрузка

1 сентября для нашей редакции – старт подписной кампании на предстоящий 2018 год.

Мы надеемся, что с нами в это увлекательное путешествие на 12 месяцев отправятся все наши прежние подписчики, те, кого мы считаем своими давними друзьями и партнерами. А к ним присоединятся новые читатели. Подписка – это возможность по-новому посмотреть на то, что мы делаем каждый день, это время анализа недочетов, постановки новых задач. А поскольку своими главным информационным партнером мы считаем читателей, то большого, серьезного разговора с аудиторией нынешних и будущих подписчиков «Магнитогорского рабочего» ждем с нетерпением.

Анкета читателя

Уважаемый читатель! Материалы на какие темы для вас наиболее интересны в газете?

Экономика	Культура, искусство
Политика	Семья, дети.
Социальная защита	Полезные советы
Закон и право	Здоровье, экология
Образование	Спорт
Частный бизнес	Письма читателей
Строительство и ремонт	Жизнь пенсионеров

Анкеты направлять по адресу: г. Магнитогорск, проспект Ленина, 74 А, редакция газеты «Магнитогорский рабочий»

Наибольшая сложность журналистского труда заключается в высокой субъективности его оценки. То, что нравится одному, не всегда по душе другому читателю. Прибавьте к этому стремительный бег времени, развитие электронных СМИ и интернет-изданий. И становится понятным, что газетчикам в наше время выживать без поддержки читательской аудитории непросто. И не только в финансовом плане. Нам всегда важен ваш совет и понимание. В лучших традициях коллектива газеты «Магнитогорский рабочий» – вести откровенный и конструктивный диалог с горожанами на самые актуальные темы. Вот и сегодня мы хотим узнать ваше мнение о том, какой вы видите городскую газету в будущем году, с кем из известных людей хотели бы познакомиться, о каких проблемах поговорить обстоятельно.

Итоги сезона. Садоводы Магнитогорска отметили праздник «Дары осени»

Не урожай, а сказка

Фантазии садоводам не занимать Фото: Анна Чернышова

Праздник урожая удался! Фото: Анна Чернышова

<< 1 стр

Активисты КТОСа 141-го микрорайона тут же на месте смастерили Чебурашку из картофеля, парусник из кабачка, ежиков из свеклы. Рядом на столе строем «маршировали» забавные ребята из моркови и толстяки-помидоры.

Совет ветеранов 109-го микрорайона тоже проявил фантазию: активисты смастерили уголок леса. На полянке из настоящего мха росли грибы, ходил ежик, охранял сказочное царство старичок-лесовичок, а рядом два дружных кабачка, это Адам и Ева, пояснила **Людмила КОШКОВА**. И сразу стала предлагать попробовать ее виноград сорта кишмиш. В этом году он плохо созревает, сказались стрессовые ситуации – виноград дважды после заморозков восстанавливался, вот и не дозрел, посетовала активистка.

Садовое товарищество «Метизник» со своим знаменитым самоваром на углях и вкуснейшими лепешками представлял **председатель Павел ГОНЧАРОВ:**

– Нынче мы даже два самовара привезли на выставку – в прошлом году с одним не справились. И лепешек больше напекли, и блины с яблоками.

А еще метизники угощали всех желающих отварной картошечкой со шкварками и пирогами. И свое коронное: «Угощайтесь! И помните СНТ «Метизник»», – Гончаров не забывал повторять.

Активистка ТОС №15 Ленинского района Анна СМИРНОВА, у которой тоже сад в «Метизнике», рассказывала любопытствующим про свой чеснок. Он у нее и на шее вместо бус висел, и на выставке был представлен.

– Как вам удается такой крупный чеснок выращивать? – спрашивали окружающие.

– У меня в саду все таких гигантских размеров, – улыбалась Анна Николаевна. – А секрета особого нет. Просто чеснок надо редко сажать, посыпать перегноем, а потом еще летом не забыть подкармливать.

Садовое товарищество **«Калибровщик-1»** представлял в том числе и **Зуфар ГУМАРОВ**

– Что это за лук? – поразилась размерам овоща величиной с большой кулак одна из посетительниц выставки.

– Сорт штугартен. Знаете, почему такой крупный получился? Я его на обычной грядке не выращиваю. Севок раскладываю в бороздки, как при выращивании картофеля, и удобряю. Потом в течение лета еще пару раз подкармливаю. В результате с участка размером три на четыре метра семьдесят крупных головок лука получаю, – рассказал Гумаров.

Пользуясь случаем, он тут же начал наставлять коллег-садоводов соблюдать агротехнику, не выбрасывать траву и ботву на помойку, а отправлять все в компост. Земля за это отблагодарит хорошими урожаями. И про сидераты напомнил – сейчас самое время их сеять, после них почва рыхлой как пух становится. Бывалому огороднику верить можно.

– Мне было шесть лет, когда отец взял участок в «Метизнике». Я вырос там. И до сих пор ухаживаю за ним, а мне уже 67 лет, – сообщил Зуфар Гумаров.

Похвалился он еще и своими помидорами, и земляникой, сладкой и ароматной, которой в подтверждение своих слов тут же и угощал. И еще один совет дал, теперь уже насчет земляники: пусть даже плоды у нее кисловатые уродились из-за холодной погоды, варенье все равно получится вкусным, если ягоды не засыпать сахаром, а залить сахарным сиропом. И тут же продемонстрировал баночку земляничного варенья с сиропом красивого малинового оттенка. А еще представил на выставку большущую тыкву и кабачок солидных габаритов сорта Русский размер весом 22 килограмма.

Участники выставки и рецепты пирогов и солений раздавали всем желающим, и угощали.

Вот и **председатель ТОСа №10 Любовь ПИСАРЕВА**, которая не пропустила ни одной выставки «Дары осени», каждый раз представляла не только урожай своего сада «Машиностроитель», но и выпечку. На этот раз кроме традиционных пирогов с капустой, яблоками и вишней испекла еще и чесночный. Он пользовался особой популярностью у гостей. Секрет начинки прост, говорит Любовь Петровна, надо пропустить через мясорубку зеленые побеги чеснока, взять небольшие кусочки свиного сала, соль и все смешать. Эта заготовка хорошо хранится в холодильнике. Ее можно и на бутерброды намазывать, и в отварную картошечку добавлять, и в пироги.

Здесь же можно было не только отведать пироги и другие блюда из овощей и фруктов, но и дегустировать землянику. Выставку ароматных ягод организовал генеральный директор одной из садовых фирм потомственный **садовод Алексей СТЕПАНОВ**. Садоводы, которые увлекаются выращиваем земляники, увидели любимые ягоды не на картинке с описанием сорта, а, что называется, живьем. Попробовали, оценили, решили, какой сорт им подходит лучше. Тем более что ягода экологически чистая, прошла все возможные виды контроля, включая Роспотребнадзор.

– Лично у меня из ремонтантных любимые сорта Альбион и Фурор, из обычной – Сенсация, – признался Степанов.

Он рассказал, что каждую осень его кабинет буквально завален дарами садов – благодарные садоводы приносят, демонстрируют продукцию, которую вырастили из семян, купленных в садовой фирме.

Что касается выставки «Дары осени», то фирма также внесла свою лепту в ее организацию – выделила призы для победителей конкурсов.

Ольга ПЯТУНИНА.

Клумба. Цветы для интеллигентных лентяев – так называют их немцы.

Красота длиною в день

Действительно, среди декоративных растений трудно найти другое столь же нетребовательное к почве, климатическим условиям и уходу, также устойчивое к вредителям и болезням.

Почти на каждом садовом участке существуют растения, у которых на высоких цветоносах красуются оранжевые или желтые цветы. Это и есть лилейник, или красоднев. Обычный рыжий лилейник у привередливых цветоводов особых восторгов не вызывает. Он как дворняжка среди породистых собратьев. Но знатоки ведают, сколько у этого растения сортов – роскошных и незаурядных. И цветут разные сорта в самые разные сроки, начиная с конца весны и заканчивая первым снегом. Зато их рыжий брат не просто самый непривередливый – выдерживает любые морозы без укрытия, не обидится, если его забыли полить, и к тому же полезен.

Красодневом лилейник прозвали потому, что каждый его цветок распускается всего на один день. Зато сколько бутонов в соцветии! Родиной краснoднева считается Восточный Китай. Первое упоминание о лилейнике датируется 2697 годом до Рождества Христова в медицинском трактате, который был написан для императора Хуан Ти. В нем говорилось о лилейнике как лечебном растении. В 1059 году в китайской медицинской книге описывается применение лилейника при высокой температуре и кровотечениях, для лечения цирроза печени и желтухи. Для этого применяли сок из свежих корней растения.

Древние китайцы наделяли красоднев необыкновенными свойствами, считалось, что он укрепляет силу воли. Конфуций упоминал лилейник как лекарство от тоски. Лекари Древних Китая и Японии использовали его как тонизирующее, кровоостанавливающее и жаропонижающее средство. В Тибете настой и отвар цветков применяли как сердечное средство, а компрессами из перетертых клубней и корней лечили нарывы и опухоли.

Сегодня в официальной медицине это растение не используется, не входит оно и в государственную фармакопею. Несмотря на это, красоднев продолжает применяться в народной медицине. В составе цветков растения есть эфирные масла, витамины А, В, С, колхицин и аспарагин. В корнях обнаружен сапонин – растительное средство для лечения болезней сердца. Содержащиеся в растении кумарины и гликозиды благоприятно сказываются на работе сердечно-сосудистой системы, обладают спазмолитическим и коронарорасширяющим свойствами, влияют на свертываемость крови. Также известно, что благодаря аспарагиновой кислоте красоднев эффективен при подагре и мочекаменной болезни, способен оказывать благотворное влияние на работу центральной нервной системы человека.

В царстве лилейника Фото: автора

Компрессы из настоя корней и корневищ используют для лечения кожных нарывов и припухлостей. Пьют водный настой красоднева при паротите, цистите, уретрите, лекарственных и пищевых отравлениях, желудочных и маточных кровотечениях. Лепешки из измельченного свежего корня прикладываются на грудь при мастите. Красоднев входит в состав сборов для лечения печени, желчнокаменной болезни.

Он как дворняжка среди породистых собратьев

Но надо помнить, что лилейник обладает некоторой токсичностью, а потому принимать отвары и настойки на его основе стоит очень осторожно, в небольших дозах, не стаканами, а столовыми ложками. Противопоказано употреблять любые сборы, содержащие лилейник, беременным и кормящим женщинам, а также детям и тем, кто страдает гипертонией, заболеваниями крови и нервной системы.

Лилейник не только полезный, он еще и вкусный. По крайней мере так считают китайцы, которые в течение многих веков используют все его части в кулинарии. Молодые сочные листья и цветы добавляют в салаты, корни тушат, пекут, варят, жарят или едят в сыром виде. Но особенно ценны и считаются деликатесными бутоны. Это тот редкий случай, когда экзотическая еда подходит по вкусовому сочетанию европейцу. Для кулинарных целей берут бутоны любой зрелости, использовать которые можно в двух вариантах – в тушеном виде или в кляре. А еще из них делают икру, чипсы, консервируют как огурцы, добавляют в плов, супы, рагу и салаты.

Садовые истории. Сад – моя отдушина

Шесть соток дарят радость

Каждую весну приходит мысль: может, пора бросить свой сад-огород, ведь уже за 70 лет.

Болит спина, иногда руки, да и много ли мне одной-то нужно? И тут же другая мысль: а что же я буду делать?

Сидеть и копить болезни? Ведь намного сократятся эмоции радости, те, которые получаешь, когда видишь первые ростки посаженных тобой растений, или когда срываешь первые сочные ягоды. Или когда идешь в сад и слышишь голоса разных пернатых. Иногда кажется, что кричат они «здравствуйте!», хочется ответить так же радостно.

Помогает скрасить жизнь в саду кошка Зося. Для нее оказаться на нашем участке – самое замечательное время. Поначалу она долго не заходит в дом, все обнюхивает, как будто проверяет – что же изменилось с прошлого года? Только к вечеру ее можно зазвать в домик.

Чужих кошек Зося не признает, всех выгоняет с участка, себя она считает хозяйкой территории. Я до сих пор не понимаю, как она определила границы нашего участка, ведь у нас с соседями нет заборов. Но границы сада Зося знает точно: когда соседи дома, кошка в их сторону даже не смотрит, но когда они уезжают домой, идет с обходом на соседний участок.

Она очень любит приносить оттуда мышей. Заходит в дом, ложится посреди комнаты и начинает играть со своей добычей. Мышь не глупее Зоси, делает вид, что умерла. И у кошки пропадает к ней интерес. Тем временем мышка быстренько юркает под шкаф. Такое разочарование бывает написано на мордочке добытчицы! Зато ночью начинается повторная ловля – грохот, «слоновье» топтание по дому лишают сна. Наконец, все успокаиваются.

Днем Зося гуляет по участку, роется в цветнике, гоняется за насекомыми, пытается охотиться за птицами, но безуспешно. В жару ее можно встретить под здоровенным капустным листом – там прохладно и укромно. Кошка ласкова и общительна, не любит долго бывать одна. Когда я ухожу поболтать с соседкой, ходит по саду, ищет меня и «плачет». А увидев, просится на руки и оттуда гордо смотрит вокруг, как бы говоря всей местной живности: «Видите, как меня любят!»

Лариса ЕМЕЛЬКИНА.

Уважаемые садоводы и огородники, мы продолжаем конкурс «Садовые истории». Ждем ваши рассказы, присылайте также вопросы нашим консультантам. Победители получат призы. Не забывайте указывать контактные телефоны.

Вопрос – ответ

Шелуха должна звенеть

На вопросы читателей «МР» отвечают специалисты садового центра «Зелёный остров».

– Как сохранить урожай чеснока и лука?

– Чеснок и лук сразу после уборки надо обязательно хорошо просушить, да так, чтобы шелуха у лука «зазвенела». Чеснок сохраняется лучше, если слегка обжечь донце и подсушить. Хранить желательно в бумажных пакетах в прохладном сухом месте. Лук тоже хорошо сохраняется в бумажных пакетах. Лук-севок просушивают дней десять на солнце и ссыпают в мешочек. С началом отопительного сезона прогревают два-три дня при тридцати-тридцати пяти градусах. Зимой севок хорошо хранить в песке. В ведро насыпают сухой песок слоем десять сантиметров, затем раскладывают севок, снова песок и так до верха. Держать такое ведро можно и в комнате. Весной за две недели до посадки севок освобождают от песка.

– Хочу посадить у себя в саду крыжовник, но не знаю, какую почву он любит?

– На структурных огородных почвах с глубоким плодородным слоем крыжовник можно возделывать более двадцати лет. Крыжовник лучше других ягодных культур переносит кислотность почвы. При рациональном внесении органических и минеральных удобрений крыжовник успешно возделывается даже на песчаном грунте. Непригодны для посадки тяжелые глинистые почвы с близкими грунтовыми водами. На склонах растения следует размещать в верхней или средней части. Для крыжовника наиболее пригодны хорошо дренированные почвы (воздухопроницаемые), умеренно увлажненные, с высоким содержанием органического вещества. Лучшими по механическому составу являются почвы средне- и легкосуглинистые, имеющие слабокислую реакцию.

– Чем можно объяснить сильное осыпание плодов у сливы? В этом году большую часть урожая пришлось подбирать с земли.

– Самой частой причиной осыпания плодов у сливы является сухость почвы. Корневая система сливы залегает близко к поверхности почвы, поэтому эта культура очень требовательна к влаге. Без достаточного полива слива растет плохо и дает мелкие плоды, которые осыпаются очень скоро. Другой причиной осыпания плодов может быть недостаток элементов питания. Так что не забывайте подкармливать сливы полным комплексным удобрением. И наконец, плоды преждевременно опадают с пораженных болезнями и вредителями растений.

– В прошлом году сильно поломались ветки смородины и крыжовника. Что сделать, чтобы в эту зиму их защитить?

– Ветви у плодовых деревьев и ягодных кустарников чаще всего обламываются не зимой, а весной – при оседании снега. Чтобы избежать этого, подвяжите их к вертикальным или наклонным опорам. Это особенно важно для ветвей, которые отходят от ствола под острым углом – они испытывают наибольшую нагрузку. Можно связать ветви ягодных кустарников в виде снопа, но лучше пусть внутри такого снопа будет надежная опора.

Выпуск подготовила Ольга ПЯТУНИНА

Вспышка

Эхо протуберанца

Ученые назвали возможные последствия для жителей Земли от мощнейшей вспышки на Солнце..

В ближайшее время на нашей планете ожидается магнитная буря, информирует «Комсомольская правда». Ученые пришли к выводу, что мощнейшая вспышка на Солнце, которая произошла накануне, может повлиять на состояние жителей нашей планеты. Как сообщили в Физическом институте РАН имени Лебедева, в ближайшее время на Земле ожидается мощный магнитный всплеск. В связи с этим самочувствие ряда жителей нашей планеты может резко ухудшиться. Помимо этого, ученые не исключают случаев сбоев в работе электроники. Известно, что явление наблюдалось в той части Солнца, которая оказывает наибольшее влияние на Землю.

Природоохрана

Призыв к чистоте

Губернатор Челябинской области Борис Дубровский распорядился подготовить предложения по стимулированию бизнеса для активизации природоохранной деятельности.

В рабочую группу, которая займется разработкой стимулов промышленников, вошли представители минэкономразвития, министерства экологии и курирующие их вице-губернаторы, сообщает сайт Ура.ру. «Обрисовался круг идей, реализацию которых можно осуществить в рамках наших полномочий. Необходимо хорошо продумать механизмы и внедрить высокоэффективные и реально действующие стимулы, которые поспособствуют более активной реализации промышленными предприятиями региона природоохранных мероприятий», – подчеркнул Борис Дубровский.

Метео. Генпрокуратура требует уточнить прогноз погоды

Громы небесные

Наблюдение за погодой – дело ответственное Фото: Динара Воронцова

Надзорное ведомство предложило Минприроды лучше следить за состоянием атмосферы.

Генпрокуратура проинформировала главу Минприроды Сергея ДОНСКОГО об ошибке Росгидромета, которая привела к «катастрофическим последствиям» от урагана 29 мая. Кроме того, прокуроры остались недовольны, что метеослужбой не повсеместно организован мониторинг содержания в воздухе опасных для человека веществ — мелкодисперсной пыли и диоксинов. Надзорное ведомство предлагает Минприроды провести работу над ошибками подведомственной службы.

Генпрокуратура просит главу Минприроды Сергея Донского активизировать работу «по повышению точности прогнозирования Росгидрометом опасных природных явлений, приводящих к стихийным бедствиям», цитирует «Ъ» слова **официального представителя надзорного ведомства Александра КУРЕННОГО:**

– Жертвами прошедшего в Москве и Московской области 29 мая урагана стали 16 человек, ранения получили около 200. Вследствие воздействия грозы, сильного дождя, града и ветра повреждено более 30 тысяч деревьев, свыше двух тысяч автомобилей, кровли сотен зданий, нарушено электроснабжение в жилых помещениях 18,3 тысячи граждан — по предварительным оценкам, размер причиненного ущерба составил около 200 миллионов рублей.

Необходимо совершенствовать организацию наблюдения за погодой

Прокуроры пришли к выводу, что «одной из причин катастрофических последствий стихийного бедствия стал неточный прогноз, предоставленный ФГБУ «Центральное УГМС», согласно которому 29 и 30 мая в регионе порывы ветра при грозе не должны были превысить 17-22 м/с».

Генпрокуратура также рекомендует Сергею Донскому усилить контроль над деятельностью подведомственного министерству Росгидромета «по формированию государственной сети по наблюдению за состоянием окружающей среды».

Сегодня государственная сеть мониторинга атмосферного воздуха отсутствует в Адыгее, Ингушетии, Кабардино-Балкарии, Калмыкии, Марий Эл, Чечне, Ненецком автономном округе, а также Алтайском крае, передает «Ъ» слова Александра Куренного.

Кроме того, Росгидрометом не повсеместно организовано «измерение концентраций в атмосферном воздухе мелкодисперсной пыли, а также определение содержания в атмосфере стойких органических загрязнителей».

Метеорологи сообщали Минприроды о необходимости совершенствования организации государственной наблюдательной сети, но «министерством должных мер не принималось», говорит Александр Куренной. Прокуроры рекомендуют природоохранному ведомству организовать мониторинг концентраций в атмосферном воздухе мелкодисперсной пыли, иных опасных элементов, включая диоксины, содержащихся в правительственном перечне.

В нашем регионе появится новая мобильная лаборатория для мониторинга атмосферного воздуха. Министерством экологии Челябинской области подписан контракт на покупку машины для второй передвижной лаборатории. Автомобиль будет оснащен специальным оборудованием для отбора проб атмосферного воздуха и их исследования на концентрацию загрязняющих веществ. Первая передвижная лаборатория в области была приобретена в 2013 году. В настоящий момент она работает в границах Челябинской агломерации. На приобретение второй передвижной лаборатории из областного бюджета выделено 4,5 миллиона рублей. Появление машины расширит охват наблюдениями за качеством атмосферного воздуха на Южном Урале.

Когда верстался номер

Как стало известно, глава Росгидромета Александр ФРОЛОВ освобожден от должности.

Об этом сообщает издание «Газета.ru» со ссылкой на сайт правительства Российской Федерации. Распоряжение подписано премьер-министром РФ Дмитрием Медведевым. Отмечается, что Фролов освобождается от должности руководителя Федеральной службы по гидрометеорологии и мониторингу окружающей среды в связи с достижением предельного возраста пребывания на госслужбе. Он занимал пост с 2010 года. Новым главой назначен **Максим ЯКОВЕНКО.**

Мнение климатолога. Холодный июль, жаркий август – аномалия или норма?

Бросает в дрожь

Темпы изменения климата в России выше общемировых.

Об этом заявил на климатическом форуме городов **экс-руководитель Росгидромета Александр ФРОЛОВ.**

По оценкам метеорологов, число аномальных погодных явлений за последнее время увеличилось вдвое. На Южном Урале уже второй год подряд лето тоже называют аномальным. Тридцатиградусные температуры в конце августа сменяются почти заморозками в начале сентября. Что происходит с климатом, действительно ли это влияние глобального потепления? Об этом на сайте cheltv.ru рассказала **доцент кафедры геоэкологии экологического факультета ЧелГУ климатолог Екатерина ПЕСТРЯКОВА.**

– Если говорить о минувшем августе, речь действительно идет об аномалии?

– Такие августы достаточно редко, но бывают. Конечно, самый жаркий месяц у нас июль, но это лето аномально по всей России, да и, наверное, во всем Северном полушарии. Как говорил советский ученый Чижевский, происходит суммирование плюс и минус аномалий, то есть если у нас были сильные дожди, то в Сибири – пожары. Сибирь и европейская территория России асинхронны по увлажнению, поэтому всегда будет такой противовес.

– Получается, что наше лето сдвинулось на месяц – июнь стал более холодным, а август – теплым?

– Атмосфера инертна — пока все прогреется, но подвижка на месяц, конечно, бывает редко. У нас в норме весенняя засуха и июньские дожди, но сейчас по-другому. Июнь на Урале крайне неустойчив, в начале месяца могут быть отрицательные температуры, за последнее столетие абсолютный температурный минимум минус составлял два градуса, а максимум +37.

Что касается августа, в конце 1990-х такое было, но вообще норма — снижение температуры.

– Это связано с глобальным потеплением?

– Сейчас ученые не говорят о глобальном потеплении, говорят об изменении климата. Существуют три климатообразующих фактора: солнечная радиация, циркуляция атмосферы и подстилающая поверхность. Из-за деятельности людей подстилающая поверхность сильно меняется, то есть меняется отражающая способность планеты. Растут города, меньше лесов, это влияет на климат. Судите сами – одно дело, когда море прогревается, другое – городской асфальт. Поэтому и смерчей больше. Долгосрочный прогноз по Южному Уралу был озвучен в 2000 году на Всемирном конгрессе климатологов. Они говорили, что на Урале постепенно установится более сухой и теплый климат.

– Насколько точны прогнозы?

– В этом году Гидрометцентр не смог дать долгосрочный прогноз, нет таких методик. Челябинские метеорологи дали точный прогноз на это лето, определив его дождливым с теплым августом, а вот российский Гидрометцентр прогнозировал у нас лето в норме и даже суше, чем обычно.

– Погрешности прогнозов – проблемы только нашей страны?

– Это мировые проблемы. Посчитали, что если бы мы умели давать точный прогноз, то миллиарды долларов бы экономили. Что касается наступившей осени, есть данные наблюдений: 53 процента сентябрей за 50 лет наблюдения на Южном Урале – хорошие, то есть в норме осень сухая.

«МР» не участвует в составлении программ телеканалов и не несет ответственности за возможные изменения

ПЯТНИЦА, 15 СЕНТЯБРЯ

Программа предоставлена АНО «Телекомпания «ТЕРА»: (3519) 22-17-05, 22-51-70

ТНТ

07.00 «Доброе утро, город!» (информационно-развлекательная программа) (16+)
09.00 «Дом-2. Lite» (16+)
11.00 «Дом-2. Остров любви» (16+)
12.00 Т/с «СашаТаня» (16+)
14.00 «Город» (информационно-развлекательная программа) (16+)
14.30 «Comedy club» (16+)
19.00 «Город» (информационно-развлекательная программа) (16+)
19.30 «Comedy club» (16+)
20.00 «Love is» (16+)
21.00 «Comedy club» (16+)
22.00 «Открытый микрофон» (16+)
23.00 «Дом-2. Город любви» (16+)
00.00 «Дом-2. После заката» (16+)
01.00 «Такое кино!» (16+)
01.30 Х/ф «Держи ритм» (12+)
03.50 М/ф «Гроза муравьев» (0+)
05.40 Т/с «Саша+Маша» (16+)
06.00 Т/с «Дружба народов» (16+)

1

05.00 «Доброе утро» (16+)
09.00 «Новости»
09.20 «Контрольная закупка» (12+)
09.50 «Жить здорово!» (12+)
10.55 «Модный приговор» (12+)
12.00 «Новости» (с субтитрами)
12.15 «Давай поженимся!» (16+)
13.15 «Время покажет» (16+)
15.00 «Новости» (с субтитрами)
15.15 «Время покажет» (16+)
16.00 «Мужское/Женское» (16+)
17.00 «Жди меня» (12+)
18.00 «Вечерние новости»
18.45 «Человек и закон» (16+)
19.50 «Поле чудес» (16+)
21.00 «Время» (12+)
21.30 «Голос» (12+)
23.25 «Вечерний Ургант» (16+)
00.25 «Городские пижоны». Д/ф «Ричи Блэкмор» (16+)
02.15 Х/ф «Песчаная галька» (16+)
05.20 «Контрольная закупка» (12+)

ТВЦ ТВ-ИН

06.00 «Настроение»
08.05 Д/ф «Вахтанг Кикабидзе. Диагноз – грузин» (12+)
09.15 Х/ф «Срок давности» (12+)
11.30 «События»
11.50 Х/ф «Срок давности» (12+)
13.20 Детектив «Один день, одна ночь» (16+)
14.30 «События»
14.50 «Город новостей»
15.05 Детектив «Один день, одна ночь» (16+)
17.40 «ТВ-ИН». «Время местное» (12+)
18.10 «ТВ-ИН». «День» (т/к «Ермак») (12+)
18.35 «ТВ-ИН». «Дата» (12+)
18.45 «ТВ-ИН». «Магнитогорское ВРЕМЕЧКО»
19.30 «В центре событий» с Анной Прохоровой
20.40 «ТВ-ИН». «Время местное (12+)
21.20 «ТВ-ИН». Чемпионат КХЛ. «СКА» (Санкт-Петербург) – «Металлург» (Магнитогорск)
00.00 Х/ф «Ты у меня одна» (16+)
02.00 «Петровка, 38» (16+)
02.15 Детектив «Пуаро Агаты Кристи» (12+)
04.10 Д/ф «Ролан Быков. Вот такой я человек!» (12+)

РОССИЯ 1

05.00 «Утро России»
05.07, 06.07 Местное время. «Вести» – Южный Урал». Утро (Ч)
05.35 Местное время. «Вести» – Южный Урал». Утро (Ч)
05.40 «Доброе утро, Россия!»
06.35 Местное время. «Вести» – Южный Урал». Утро (Ч)
06.40 «Доброе утро, Россия!»
07.07, 08.07 Местное время. «Вести» – Магнитогорск». Утро (М)
07.10, 08.10 «Утро России»
07.35, 08.35 Местное время. «Вести» – Магнитогорск». Утро (М)
07.40, 08.40 «Доброе утро, Россия!»
09.00 «Вести»
09.15 «Утро России»
09.55 «О самом главном» (12+)
11.00 «Вести»
11.40 Местное время. «Вести» – Южный Урал» (Ч)
11.55 Т/с «Сваты» (16+)
13.00 «60 минут» (12+)
14.00 «Вести»
14.40 Местное время. «Вести» – Южный Урал» (Ч)
14.55 Т/с «Тайны следствия» (12+)
17.00 «Вести»
17.40 Местное время. «Вести» – Уральский меридиан» (Ч)
18.00 «Андрей Малахов. Прямой эфир» (16+)
19.00 «60 минут» (12+)
20.00 «Вести»
20.45 Местное время. «Вести» – Южный Урал» (Ч)
21.00 Юбилейный концерт Филиппа Киркорова на «Новой волне»
00.30 Х/ф «Любовь нежданная нагрянет» (12+)

МАТЧ!

08.30 «Великие футболисты» (12+)
09.00 «Новости»
09.05 «Все на «Матч!» (16+)
10.55 «Новости»
11.00 Д/ф «Несвободное падение» (16+)
12.00 Футбол. «Арсенал» – «Кельн»
14.00 «Новости»
14.05 «Все на «Матч!» (16+)
14.35 Футбол. Лига Европы
16.35 «Все на футбол!» (12+)
17.05 «Этот день в истории спорта» (12+)
17.10 «Новости»
17.15 «Все на «Матч!» (16+)
17.45 Футбол. «Реал Сосьедад» – «Русенборг»
19.45 «Новости»
19.50 «Все на футбол!». Афиша (12+)
20.50 «Новости»
20.55 «Все на «Матч!» (16+)
21.25 Хоккей. «СКА» – «Металлург»
23.55 Баскетбол. Чемпионат Европы. Мужчины. 1/2 финала. Трансляция из Турции
01.55 «Все на «Матч!» (16+)
02.30 Теннис. Венгрия – Россия
06.35 Д/ф «Лицом к лицу с Али» (16+)

5

05.00 «Известия»
05.10 Т/с «Под ливнем пуль» (12+)
09.00 «Известия»
09.25 Х/ф «Без права на ошибку» (16+)
13.00 «Известия»
13.25 Х/ф «Операция «Горгона» (16+)
16.40 Т/с «След» (16+)
00.35 Т/с «Детективы» (16+)

НТВ

05.00 Т/с «Адвокат» (12+)
06.00 «Сегодня»
06.05 Т/с «Адвокат» (12+)
07.00 «Деловое утро НТВ» (12+)
09.00 Т/с «Возвращение Мухтара-6» (16+)
10.00 «Сегодня»
10.20 Т/с «Возвращение Мухтара-6» (16+)
11.15 Т/с «Лесник» (16+)
13.00 «Сегодня»
13.25 «Обзор. Чрезвычайное происшествие» (16+)
14.00 «Место встречи» (16+)
16.00 «Сегодня»
16.30 «Место встречи» (16+)
17.30 Т/с «Улицы разбитых фонарей» (16+)
18.30 «ЧП. Расследование» (16+)
19.00 «Сегодня»
19.40 Т/с «Морские дьяволы. Северные рубежи» (16+)
00.45 «Мы и наука. Наука и мы» (12+)
01.45 «Место встречи» (16+)
03.45 «Поедем, поедим!» (12+)
04.10 Т/с «ППС» (16+)

СТС

06.00 М/с «Смешарики» (12+)
06.30 М/с «Новаторы» (0+)
07.00 М/ф «Приключения мистера Пибоди и Шермана» (0+)
07.25 М/с «Три кота» (0+)
07.40 М/ф «Приключения мистера Пибоди и Шермана» (0+)
08.05 М/с «Драконы: Гонки по краю» (6+)
09.00 Музыкальные клипы
09.30 Х/ф «Морской бой» (12+)
12.00 Т/с «Молодежка. Взрослая жизнь» (16+)
13.00 Т/с «Кухня» (16+)
13.30 «Экспансия» (16+)
14.00 Т/с «Кухня» (16+)
15.30 Т/с «Восьмидесятые» (16+)
17.00 Т/с «Воронины» (16+)
18.30 «Счастливая семья» (16+)
19.00 Шоу «Уральских пельменей» (16+)
21.00 Х/ф «Прибытие» (16+)
23.15 Х/ф «Обитель зла» (18+)
01.10 Х/ф «Одноклассники-2» (16+)
03.00 Х/ф «Любовь от всех болезней» (16+)
05.05 Т/с «Супергерл» (16+)

«ЗВЕЗДА» ТЕЛЕКОМПАНИЯ «ТЕРА»

06.00 Д/ф «Воздушный лев Амет-Хан» (12+)
07.15 Х/ф «Карьера Димы Горина» (0+)
09.00 «Новости дня»
09.35 Х/ф «Яблоко раздора» (12+)
11.25 Х/ф «Старшина» (12+)
12.00, 16.00 «Военные новости»
13.35 Х/ф «Викинг» (16+)
15.40 Х/ф «Викинг-2» (16+)
18.10 Д/с «Оружие XX века» (12+)
18.40 «Обозрение. В Магнитке» (т/к «ТЕРА»)
19.00 «Время новостей»
19.45 «Дом – милый дом» (т/к «ТЕРА») (16+)
20.05 «Обозрение. В Магнитке» (т/к «ТЕРА»), повтор
20.20 «Магнитогорская фабрика знакомств» (16+)
20.40 «Автостоп» (т/к «ТЕРА») (16+)
21.00 Чемпионат КХЛ 2017-2018. ХК «Локомотив» – ХК «Трактор». Прямая трансляция
23.30 Т/с «Сержант милиции» (6+)
02.15 Х/ф «Женя, Женечка и «Катюша» (0+)
03.55 Х/ф «Девочка ищет отца» (0+)

РОССИЯ К

06.30 «Новости культуры» (6+)
06.35 «Кто в доме хозяин?» (12+)
07.00 «Новости культуры» (6+)
07.05 «Легенды мирового кино». «Чарлз Спенсер Чаплин» (16+)
07.30 «Новости культуры» (6+)
07.35 «Путешествия натуралиста» (6+)
08.00 «Новости культуры» (6+)
08.05 «Россия, любовь моя!». «Головные уборы народов России» (6+)
08.35 Д/с «Больше, чем любовь». «Татьяна Пельтцер и Ганс Тейблер» (12+)
09.15 «Пешком...». «Москва Высоцкого» (12+)
09.40 «Главная роль» (12+)
10.00 «Новости культуры» (6+)
10.20 Х/ф «Сильва» (0+)
11.55 Д/ф «Губерт в стране «чудес»
12.55 Д/ф «Георгий Менглет. Легкий талант» (12+)
13.35 Д/ф «Императорский дворец в Киото. Красота, неподвластная времени» (12+)
14.30 Д/с «Поедем в Царское село». «Я женат и счастлив» (12+)
15.00 «Новости культуры» (6+)
15.10 Гала-концерт II Международного музыкального фестиваля Динары Алиевой «Opera Art»
16.50 Д/с «Письма из провинции». «Кургальский полуостров» (12+)
17.20 Д/с «Гении и злодеи». «Николай Гамалея» (16+)
17.50 Х/ф «Дневной поезд» (16+)
19.30 «Новости культуры» (6+)
19.45 «Мировые классические хиты». Гала-концерт у Храма Христа Спасителя
21.20 «Линия жизни». «Игорь Верник» (12+)
22.20 Х/ф «Дуэлянты» (16+)
00.10 «Новости культуры» (6+)
00.25 Х/ф «Голубые Гавайи» (12+)
02.05 Д/с «Искатели». «Ленька Пантелеев. Конец легенды» (16+)
02.50 М/ф «Вне игры» (0+)

«МР» не участвует в составлении программ телеканалов и не несет ответственности за возможные изменения

СУББОТА, 16 СЕНТЯБРЯ

Программа предоставлена АНО «Телекомпания «ТЕРА»: (3519) 22-17-05, 22-51-70

ТНТ

07.00 Т/с «Дружба народов» (16+)
07.30 Т/с «Дружба народов» (16+)
08.00 «ТНТ. Best» (16+)
08.30 «ТНТ music» (16+)
09.00 «Агенты 003» (16+)
09.30 «Дом-2. Lite» (16+)
10.30 «Дом-2. Остров любви» (16+)
11.30 «Школа ремонта» (16+)
12.30 «Экстрасенсы. Битва сильнейших» (16+)
14.00 Т/с «Ольга» (16+)
16.00 «Большое кино». Х/ф «Люси» (18+)
18.00 «Студия Союз» (16+)
19.00 «Экстрасенсы ведут расследование» (16+)
20.00 «Экстрасенсы. Битва сильнейших» (16+)
21.30 «Танцы» (16+)
23.30 «Дом-2. Город любви» (16+)
00.30 «Дом-2. После заката» (16+)
01.30 Х/ф «Сорокалетний девственник» (16+)
03.45 «ТНТ music» (16+)
04.15 «Перезагрузка» (16+)
05.15 Т/с «Саша+Маша» (16+)
06.00 Т/с «Дружба народов» (16+)

1

06.00 «Новости»
06.10 М/ф «Ледниковый период. Погоня за яйцами» (6+)
06.50 Т/с «Последняя электричка» (12+)
08.45 М/с «Смешарики. Спорт» (0+)
09.00 «Играй, гармонь любимая!» (6+)
09.45 «Слово пастыря» (12+)
10.00 «Новости» (с субтитрами)
10.15 Д/ф «Как молоды мы были…». К юбилею Игоря Кириллова (12+)
11.20 «Смак» (12+)
12.00 «Новости» (с субтитрами)
12.15 «Идеальный ремонт» (12+)
13.15 Х/ф «Поделись счастьем своим» (16+)
15.00 «Новости» (с субтитрами)
15.20 Х/ф «Поделись счастьем своим» (16+)
18.00 «Вечерние новости»
18.15 «Кто хочет стать миллионером?» (12+)
19.50 «Сегодня вечером» (16+)
21.00 «Время» (12+)
21.20 «Сегодня вечером» (16+)
23.00 «Короли фанеры» (16+)
23.50 Х/ф «Планета обезьян: революция» (16+)
02.10 Х/ф «Ковбойши и ангелы» (12+)
03.45 Х/ф «Три балбеса» (12+)
05.25 «Контрольная закупка» (12+)

ТВЦ ТВ-ИН

05.15 «Марш-бросок» (12+)
05.40 «АБВГДейка»
06.10 Х/ф «Семейные радости Анны» (12+)
08.05 «Православная энциклопедия» (6+)
08.35 Фильм-сказка «После дождичка, в четверг...» (0+)
09.50 Х/ф «12 стульев» (12+)
11.30 «События»
11.45 «Х/ф «12 стульев» (12+).
13.20 «ТВ-ИН». «Время местное» (12+)
13.50 «ТВ-ИН». «Магнитогорское ВРЕМЕЧКО»
14.30 «События»
14.45 «ТВ-ИН». «Стратегия Магнитки» (12+)
15.05 «ТВ-ИН». «Бюро дизайна и ремонта» (12+)
15.25 «ТВ-ИН». «Зеленый остров» (12+)
15.55 «ТВ-ИН». «Трасса MGN» (12+)
16.15 «ТВ-ИН». «События недели» (12+)
17.15 Х/ф «Шрам» (16+)
21.00 «Постскриптум» с Алексеем Пушковым
22.10 «Право знать!» Ток-шоу (16+)
23.40 «События»
23.55 «Право голоса» (16+)
03.05 «А Запад подумал...». Специальный репортаж (16+)
03.40 «90-е. Черный юмор» (16+)
04.30 «Линия защиты» (16+)

РОССИЯ 1

04.40 Т/с «Неотложка» (12+)
06.35 Мульт-утро. «Маша и Медведь» (0+)
07.10 «Живые истории» (12+)
08.00 Местное время. «Вести» – Южный Урал» (Ч)
08.20 «Чай втроем» (М) (повтор)
08.35 «Юрисконсульт» (М)
08.40 «Уральский металл» (М)
08.45 «Спорт ММК» (М)
08.50 «Интернет-вести» (М)
08.55 «Кинозал» (М)
09.00 «Утро. Кофе. Позитив». Полезно-познавательная программа (Ч)
09.20 «Сто к одному» (12+)
10.10 «Пятеро на одного» (12+)
11.00 «Вести»
11.20 Местное время. «Вести» – Магнитогорск» (М)
11.40 Ко дню рождения Евгения Петросяна. «Юмор! Юмор! Юмор!!!» (16+)
14.00 «Вести»
14.20 Х/ф «Моя мама против» (12+)
18.00 «Новая волна-2017». Трансляция из Сочи
20.00 «Вести в субботу»
21.00 Х/ф «Хочу быть счастливой» (12+)
00.30 «Новая волна-2017». Трансляция из Сочи
01.25 Х/ф «Испытание верностью» (12+)

МАТЧ!

08.30 «Великие футболисты» (12+)
09.00 «Все на «Матч!». События недели (16+)
09.30 Д/ф «Великий валлиец» (16+)
10.30 Х/ф «Где живет мечта» (12+)
12.15 «Новости»
12.25 «Все на футбол!». Афиша (12+)
13.25 Автоспорт. Mitjet 2L. Кубок России-2017. Трансляция из Сочи
14.15 Х/ф «Жизнь взаймы» (16+)
16.40 Д/ф «Мираж на паркете» (12+)
17.10 «Новости»
17.15 «Все на «Матч!» (16+)
17.55 Формула-1. Гран-при Сингапура. Квалификация
19.00 Автоспорт. Mitjet 2L. Кубок России-2017. Трансляция из Сочи
20.00 «Автоинспекция» (12+)
20.30 «Все на «Матч!» (16+)
20.55 Футбол. «Анжи» – «Краснодар»
22.55 «НЕфутбольная страна» (12+)
23.25 «Новости»
23.35 Футбол. «Рома» – «Верона»
01.40 «Все на «Матч!» (16+)
02.00 Профессиональный бокс. Эрик Скоглунд – Каллум Смит (12+)
04.00 Д/ф «Лучшее в спорте» (12+)
04.30 Теннис. Венгрия – Россия
06.30 Д/ф «Лучшее в спорте» (12+)
07.00 Смешанные единоборства. Люк Рокхолд (США) – Дэвид Бранч.

5

05.45 М/с «Машины сказки» (0+)
06.05 М/ф «Стойкий оловянный солдатик» (0+)
06.25 М/ф «Наш добрый мастер» (0+)
06.45 М/ф «Золотое перышко» (0+)
07.05 М/ф «Верните Рекса» (6+)
07.25 Х/ф «Финист-ясный сокол» (0+)
09.00 «Известия»
09.15 Т/с «След» (16+)
00.00 «Известия». Главное
01.00 Х/ф «Операция «Горгона» (16+)
04.20 Х/ф «Последний бой майора Пугачева» (12+)

НТВ

05.00 «ЧП. Расследование» (16+)
05.40 «Звезды сошлись» (16+)
07.25 «Смотр» (6+)
08.00 «Сегодня»
08.20 «Новый дом» (6+)
08.50 «Устами младенца» (6+)
09.30 «Готовим с Алексеем Зиминым» (6+)
10.00 «Сегодня»
10.20 «Главная дорога» (16+)
11.00 «Еда живая и мертвая» (12+)
12.00 «Квартирный вопрос» (12+)
13.05 «НашПотребНадзор» (16+)
14.10 «Поедем, поедим!» (12+)
15.05 «Своя игра» (12+)
16.00 «Сегодня»
16.20 Д/с «Однажды» (16+)
17.00 «Секрет на миллион». «Дана Борисова» (16+)
19.00 «Центральное телевидение» (16+)
20.00 «Ты супер! Танцы» (6+)
23.00 «Международная пилорама» (16+)
00.00 «Квартирник у Маргулиса» (16+)
01.00 Х/ф «Старый новый год» (16+)
03.45 «Поедем, поедим!» (12+)
04.05 Т/с «ППС» (16+)

СТС

06.00 М/с «Смешарики» (12+)
06.45 М/с «Алиса знает, что делать!» (6+)
07.15 М/с «Фиксики» (6+)
07.25 М/ф «Приключения мистера Пибоди и Шермана» (0+)
07.50 М/с «Три кота» (0+)
08.05 М/с «Приключения Кота в сапогах» (6+)
08.30 «Счастливая семья» (16+)
09.00 Шоу «Уральских пельменей». Любимое (16+)
09.30 Д/ф «Напарник. Фильм о фильме» (12+)
10.00 Шоу «Уральских пельменей» (16+)
10.30 «Успеть за 24 часа» (16+)
11.30 М/с «Как приручить дракона. Легенды» (12+)
11.55 М/ф «Драконы: Гонки бесстрашных. Начало» (6+)
12.20 М/с «Гадкий Я: Мини-фильмы. Миньоны» (6+)
12.30 М/ф «Монстры на каникулах» (6+)
14.10 Х/ф «Васаби» (16+)
16.00 «Проспект» (16+)
16.30 Шоу «Уральских пельменей» (16+)
16.40 Х/ф «Прибытие» (16+)
18.55 Х/ф «Черепашки-ниндзя-2» (16+)
21.00 Х/ф «Шпион» (16+)
23.15 Х/ф «Обитель зла-2: апокалипсис» (18+)
01.00 Х/ф «Голая правда» (16+)
02.50 Х/ф «Васаби» (16+)
04.35 Т/с «Супергерл» (16+)
05.30 «Ералаш» (12+)
05.50 Музыка на СТС

«ЗВЕЗДА» ТЕЛЕКОМПАНИЯ «ТЕРА»

06.00 Х/ф «К Черному морю» (12+)
07.25 Х/ф «Марья-искусница» (0+)
09.00 «Искры камина. В гостях у Митрофановны» (12+)
09.30 «О здоровье» (12+)
10.00 «Обозрение. В Магнитке» (т/к «ТЕРА»), повтор от 15.09.2017 г.
10.15 «Время новостей»
10.45 «Национальный интерес» (12+)
11.00 Д/с «Загадки века с Сергеем Медведевым». «Морские убийцы». Подводная дуэль» (12+)
11.50 «Улика из прошлого». «Сталин» (16+)
12.35 «Специальный репортаж» (12+)
13.20 Х/ф «Человек с бульвара Капуцинов» (0+)
15.20 Х/ф «Ищите женщину. История одного убийства» (16+)
18.10 «Задело!» с Николаем Петровым. Информационно-аналитическая программа
18.55 Т/с «В лесах под Ковелем» (0+)
23.10 «Десять фотографий» (6+)
23.55 Х/ф «Кровь за кровь» (16+)
01.55 Х/ф «Чистая победа» (16+)
04.15 Д/ф «Выдающиеся авиаконструкторы» (12+)

РОССИЯ К

06.30 «Библейский сюжет» (12+)
07.05 Х/ф «Валерий Чкалов» (12+)
08.45 М/ф «Чертенок с пушистым хвостом» (0+)
09.00 М/ф «Загадочная планета» (0+)
09.10 М/ф «Три синих-синих озера малинового цвета» (6+)
09.25 «Пятое измерение» (12+)
09.55 «Обыкновенный концерт с Эдуардом Эфировым» (6+)
10.25 Х/ф «Дневной поезд» (16+)
12.00 «Власть факта». «Сергей Витте и модернизация России» (12+)
12.40 Д/ф «Архитекторы от природы». «Главное – местоположение» (12+)
13.35 Х/ф «Голубые Гавайи» (12+)
15.20 Д/с «Искатели». «Ленька Пантелеев. Конец легенды» (16+)
16.10 «Игра в бисер с Игорем Волгиным. Роберт Пенн Уоррен. «Вся королевская рать» (12+)
16.50 Д/с «Эпохи музыкальной истории». «Классицизм»
18.20 «XX век». «Урмас Отт с Нонной Мордюковой»
19.25 Х/ф «Человек-амфибия» (0+)
21.00 «Агора»
22.00 «Лучано Паваротти и друзья. Лучшее»
23.15 Х/ф «Небесные жены луговых мари» (18+)
01.00 Маню Катше, Стефано ди Баттиста, Эрик Ленини и Ришар Бона. Концерт на джазовом фестивале во Вьенне
01.55 Д/ф «Архитекторы от природы». «Главное – местоположение» (12+)
02.50 М/ф «Пумс» (0+)

«МР» не участвует в составлении программ телеканалов и не несет ответственности за возможные изменения

ВОСКРЕСЕНЬЕ, 16 СЕНТЯБРЯ

Программа предоставлена АНО «Телекомпания «ТЕРА»: (3519) 22-17-05, 22-51-70

ТНТ

07.00 Т/с «Дружба народов» (16+)
08.00 «ТНТ. Best» (16+)
09.00 «Дом-2. Lite» (16+)
10.00 «Дом-2. Остров любви» (16+)
11.00 «Перезагрузка» (16+)
12.00 «Импровизация» (16+)
13.00 «Открытый микрофон» (16+)
14.00 Х/ф «Люси» (18+)
16.00 Х/ф «Крепкий орешек 3: возмездие» (16+)
18.30 «Comedy club». Лучшее (16+)
19.00 «Comedy club». Дайджест (16+)
20.00 «Где логика?» (16+)
21.00 «Однажды в России» (16+)
22.00 «Stand up» (16+)
23.00 «Дом-2. Город любви» (16+)
00.00 «Дом-2. После заката» (16+)
01.00 Х/ф «Нью-йоркское такси» (12+)
02.55 «Перезагрузка» (16+)
04.55 «Ешь и худей» (16+)
05.25 Т/с «Саша+Маша» (16+)
06.00 Т/с «Дружба народов» (16+)

1

06.00 «Новости»
06.10 Т/с «Последняя электричка» (12+)
08.10 М/с «Смешарики. Пин-код» (0+)
08.25 «Часовой» (12+)
08.55 «Здоровье» (16+)
10.00 «Новости» (с субтитрами)
10.15 «Непутевые заметки» (16+)
10.35 «Честное слово» (16+)
11.25 «Фазенда» (12+)
12.00 «Новости» (с субтитрами)
12.15 «Главный котик страны» (12+)
13.00 «Теория заговора» (16+)
14.10 «Жара»
17.30 Х/ф «Хороший мальчик» (12+)
19.20 «Лучше всех!»
21.00 «Воскресное время» (12+)
22.30 «Что? Где? Когда?». Осенняя серия игр (12+)
23.45 Х/ф «Хичкок» (16+)
01.35 Х/ф «Белый плен» (12+)
03.45 «Модный приговор» (12+)

ТВЦ ТВ-ИН

05.00 «Благочестивая Марта» (0+)
07.35 «Фактор жизни» (12+)
08.10 Х/ф «Максим Перепелица» (0+)
10.00 «Барышня и кулинар» (12+)
10.30 Д/ф «Клара Лучко и Сергей Лукьянов. Украденное счастье» (12+)
11.30 «События»
11.45 Х/ф «Кубанские казаки» (12+)
13.55 «Смех с доставкой на дом» (12+)
14.30 «Московская неделя»
15.00 «Советские мафии». «Мать всех воров» (16+)
15.55 «Советские мафии». «Король Филипп» (16+)
16.40 «Прощание». «Дед Хасан» (16+)
17.30 «ТВ-ИН». «События недели» (12+)
18.30 «ТВ-ИН». «Дата» (12+)
18.50 «ТВ-ИН». Чемпионат КХЛ. «Динамо» (Минск) – «Металлург» (Магнитогорск)
21.10 Детектив «Вероника не хочет умирать» (12+)
00.50 Х/ф «Сувенир для прокурора» (12+)
02.35 «Петровка, 38» (16+)
02.45 Д/ф «Руссо туристо. Впервые за границей» (12+)
04.15 Детектив «Инспектор Льюис» (12+)

РОССИЯ 1

05.00 Т/с «Неотложка» (12+)
06.45 «Сам себе режиссер» (12+)
07.35 «Смехопанорама Евгения Петросяна» (12+)
08.05 «Утренняя почта» (12+)
08.45 Местное время. «Вести» – Южный Урал». События недели (Ч)
09.25 «Сто к одному» (12+)
10.10 «Когда все дома с Тимуром Кизяковым» (12+)
11.00 «Вести»
11.20 «Смеяться разрешается» (12+)
14.00 «Вести»
14.20 Х/ф «Злая судьба» (12+)
18.00 «Удивительные люди-2017» (12+)
20.00 «Вести недели»
21.50 «Воскресный вечер с Владимиром Соловьевым» (12+)
23.45 Торжественное закрытие Международного конкурса молодых исполнителей «Новая волна-2017». Трансляция из Сочи
03.00 «Смехопанорама Евгения Петросяна» (16+)

МАТЧ!

08.30 Смешанные единоборства. Люк Рокхолд (США) – Дэвид Бранч.
09.00 «Все на «Матч!». События недели (16+)
09.30 Х/ф «Сезон побед» (16+)
11.30 «Новости»
11.35 Д/ф «Я – Али» (16+)
13.40 Профессиональный бокс. Эрик Скоглунд – Каллум Смит (12+)
14.55 Футбол. «Тосно» – «Спартак»
16.55 Формула-1. Гран-при Сингапура
19.05 «НЕфутбольная страна» (12+)
19.35 «Десятка!» (12+)
19.55 «Новости»
20.00 «Все на «Матч!» (16+)
20.55 Футбол. «Зенит» – «Уфа»
22.55 «После футбола»
23.55 Футбол. «ПСЖ» – «Лион»
01.55 Баскетбол. Чемпионат Европы. Мужчины. Финал. Трансляция из Турции
03.55 Теннис. Венгрия – Россия
06.00 Формула-1. Гран-при Сингапура

5

07.55 М/ф «Ух ты, говорящая рыба!» (0+)
08.05 М/с «Маша и Медведь» (0+)
08.35 «День ангела» (6+)
09.00 «Известия». Главное (16+)
10.00 «Истории из будущего с Михаилом Ковальчуком» (6+)
10.50 Д/ф «Мое советское...» (12+)
11.35 Т/с «Последний мент» (16+)
17.50 Х/ф «Спецназ» (16+)
20.45 Х/ф «Спецназ-2» (16+)
00.35 Х/ф «Без права на ошибку» (16+)

НТВ

05.00 Х/ф «За спичками» (12+)
07.00 «Центральное телевидение» (16+)
08.00 «Сегодня»
08.20 «Счастливое утро» (6+)
09.25 «Едим дома» (12+)
10.00 «Сегодня»
10.20 «Первая передача» (16+)
11.05 «Чудо техники» (12+)
12.00 «Дачный ответ» (12+)
13.05 «Двойные стандарты. Тут вам не там!» (16+)
14.05 Д/с «Как в кино» (12+)
15.05 «Своя игра» (12+)
16.00 «Сегодня»
16.20 Д/с «Следствие вели...» (16+)
18.00 «Новые русские сенсации» (16+)
19.00 «Итоги недели» (16+)
20.10 «Ты не поверишь!» (16+)
21.10 «Звезды сошлись» (16+)
23.00 Х/ф «Хардкор» (18+)
00.50 Х/ф «Розы для Эльзы» (16+)
03.00 «Судебный детектив» (16+)
04.05 Т/с «ППС» (16+)

СТС

06.00 М/с «Смешарики» (12+)
06.15 М/с «Алиса знает, что делать!» (6+)
06.45 М/с «Фиксики» (0+)
06.55 М/с «Приключения Кота в сапогах» (6+)
07.50 М/с «Три кота» (0+)
08.05 М/с «Приключения Кота в сапогах» (6+)
08.30 Музыкальные клипы
09.00 М/ф «Шевели ластами!» (0+)
10.25 Х/ф «Блондинка в законе» (0+)
12.10 Х/ф «Блондинка в законе-2» (12+)
13.55 Х/ф «Черепашки-ниндзя-2» (16+)
16.00 «Счастливая семья» (16+)
16.30 Шоу «Уральских пельменей» (16+)
16.45 Х/ф «Шпион» (16+)
19.15 М/ф «Хороший динозавр» (12+)
21.00 Х/ф «Пассажиры» (16+)
23.10 Х/ф «Обитель зла-5: возмездие» (18+)
00.55 Х/ф «Такой же предатель, как и мы» (18+)
02.55 Х/ф «Одноклассники-2» (16+)
04.45 Т/с «Супергерл» (16+)
05.40 Музыка на СТС

«ЗВЕЗДА» ТЕЛЕКОМПАНИЯ «ТЕРА»

05.05 Т/с «Сержант милиции» (6+)
09.00 «Искры камина с сестрами Вольфович» (12+)
09.30 «Жизнь, полная радости» (16+)
10.00 «Военная приемка» (6+)
10.45 «Политический детектив» (12+)
11.10 «Код доступа». «Билл Гейтс» (12+)
12.00 «Специальный репортаж» (12+)
12.25 «Теория заговора» (12+)
13.00 «Новости дня»
13.20 Драма «Война в Корее» (12+)
18.00 «Новости. Главное»
18.45 Д/с «Легенды советского сыска» (16+)
20.20 Д/с «Незримый бой» (16+)
22.00 «Прогнозы». Ток-шоу (12+)
23.00 «Фетисов». Ток-шоу (12+)
23.45 Х/ф «Викинг» (16+)
01.45 Х/ф «Викинг-2» (16+)
04.00 Х/ф «Карьера Димы Горина» (0+)

РОССИЯ К

06.30 Д/с «Святыни христианского мира. Жертвенник Авраама»
07.05 Х/ф «Истребители» (12+)
08.45 М/ф «Месть кота Леопольда» (6+)
08.55 М/ф «Леопольд и золотая рыбка» (6+)
09.10 М/ф «День рождения Леопольда» (6+)
09.20 Д/с «Передвижники». «Архип Куинджи»
09.50 «Обыкновенный концерт с Эдуардом Эфировым» (6+)
10.15 Х/ф «Человек-амфибия» (0+)
11.50 «Что делать?» (16+)
12.35 Д/ф «Вороны большого города» (12+)
13.30 Д/ф «Вновь обретенные дневники Нины Вырубовой» (12+)
15.15 Д/ф «Жизнь по законам степей. Монголия» (12+)
16.10 «По следам тайны». «Охотники на динозавров» (12+)
16.55 «Пешком...». «Гороховец заповедный» (12+)
17.25 «Гений» (12+)
17.55 Х/ф «Мимино» (12+)
19.30 «Новости культуры» (6+)
20.10 «Романтика романса,» 16+
21.05 Д/ф «Вода. Новое измерение» (12+)
22.05 Х/ф «Такси» (12+)
23.35 «Ближний круг» Павла Любимцева» (12+)
00.30 Д/ф «Вороны большого города» (12+)
01.20 Х/ф «Истребители» (12+)

Приём частных объявлений в «МР»: пр. Ленина, 74, кабинет №2

РЕКЛАМА И ОБЪЯВЛЕНИЯ

УСЛУГИ

- дипломы, аттестаты. Т. 8-922-133-03-31;
- сантехника, водомеры, канализация, сады – отопление. Т.: 45-11-41, 8-963-478-56-57;
- кухни, шкафы. Т. 43-15-87;
- грузоперевозки. «ГАЗель». Переезды. Грузчики. Т. 45-61-80;
- ремшвеймаш. Т. 8-904-804-69-93;
- телемастер. Гарантия. Т.: 46-00-94, 8-908-086-00-94;
- ремонт холодильников, стиральных машин. Т. 8-912-802-90-64;
- натяжные потолки. Т. 430-698;
- «ГАЗель» от 150 р. Т. 8-906-854-39-67;
- реставрация мягкой мебели. Т. 44-00-34;
- обивка дверей Т. 43-92-15;
- крыши, мансарды, пристройки, бани. Т. 8-900-072-12-82;
- ворота, заборы, крыши. Т. 8-912-805-21-03;
- ремонт стиральных, посудомоечных машин, холодильников. Т. 43-07-89.

КУПЛЮ

- жилье. Т. 8-982-304-94-44;
- кислородные баллоны. Т. 8-964-246-93-82;
- отечественную мототехнику в любом состоянии и запчасти. Т. 8-912-805-95-01.

ПРОДАМ

- банную печь. Т. 8-919-158-96-20;
- 4 рекламных щита, 45 тыс. за штуку. Т. 8-351-901-18-54.

СДАМ

- часы. Т. 8-919-304-87-10;
- по часам. Т. 8-909-747-10-97;
- однокомнатную. Т. 8-906-898-65-90;
- жилье. Т. 8-964-247-60-22.

СНИМУ

- жилье. Т. 43-16-35;
- жилье. Т. 8-964-247-60-22.

МЕНЯЮ

- 1-комнатную квартиру в г. Сибае (3/5) на 1-комнатную в г. Магнитогорске. Т. 8-906-103-90-22.

ТРЕБУЮТСЯ

- рабочие (вахтовый метод, питание, спецодежда, з/п от 30 т. р., официальное трудоустройство). Тел.: 8-906-864-30-45, 8-951-447-04-91;
- вахтер-контролер, день/вечер, 4500 р/нед. Т. 8-906-851-53-18;
- на вахтовый метод работы: повар, помощник повара, официант, продавец-кассир. Т. 8-912-322-99-92, 8-982-110-74-60;
- В клининговую компанию срочно требуются горничные для уборки гостиниц на объекты: ООО «Абзаково», ООО «Санаторий Юбилейный», ООО «Интерлюкс». Предложим удобные графики работы. Заработная плата от 8500 тыс.руб. Т. 8-922-722-98-09;
- почтальоны в р/н «Химчистки» и «Радуги вкуса». Т. 26-33-49.

РАЗНОЕ

- По результатам публичных торгов имущества ООО «МагСтой» (ОГРН 1077444000171, ИНН 7444051810) торги признаны несостоявшимися в связи с отсутствием заявок на участие.
- **«Сантехника 2007»,** магазин-склад. Вокзальная, 3/9. Советская, 158/1, корп. 2, www. СНТ2007. РФ.

СЧИТАТЬ НЕДЕЙСТВИТЕЛЬНЫМ

- студенческий билет, выданный ГБОУ МТК в 2016 г. на имя Бондарева С. Н.

Решением Правобережного районного суда г. Магнитогорска от 22.08.2017 г. решение общего собрания ГСК «Металлург-3» от 1.04.2017 г., проведенного Быковым И. В., признать ничтожным.

Климов Е. В.
Попов В. Ю.
Гусев С. В.
Наумов Б. Г.

РЕКЛАМНАЯ СЛУЖБА «МР» Т.: 26-33-52,

МЕСТО для вашей рекламы. **Т. 26-33-52.**

ИЗГОТОВЛЕНИЕ ЗАБОРОВ (сетка рабица и профнастил) **ВОРОТА** (откатные, распашные). **Т. 8-906-852-53-31.**

ПРОФЛИСТ МЕТАЛЛОЧЕРЕПИЦА
ВСЕХ ВИДОВ, ПО РАЗМЕРАМ, ТРУБА ПРОФИЛЬНАЯ в ассортименте.
Акция: профлист 2-метровый – 450 руб.; труба 20/40 – 60 руб./ метр.
Доставка, скидки.
Т.: 8-963-096-34-05, 29-75-13.

АТЕЛЬЕ «Чистое перышко»
РЕСТАВРАЦИЯ ПОДУШЕК в присутствии клиента
от 160 руб.
Скидки до 13 %.
Агаповка, ул. Школьная, 1/1.
Т. 8-912-805-70-99.

ОСТЕКЛЕНИЕ БАЛКОНОВ
ПЛАСТИК, АЛЮМИНИЙ, ЛЮБАЯ ОТДЕЛКА
ОПТОВЫЕ ЦЕНЫ
РАСПРОДАЖА ДВЕРЕЙ!
Ул. Советская, 193.
Т.: 45-35-44, 8-912-805-35-44.

Организация сдаст в аренду

нежилое помещение свободного назначения площадью 40 кв. м по адресу: ул. Ленинградская, 32.

Удобное расположение: перекресток улицы Ленинградской и проспекта К. Маркса, рядом остановки общественного транспорта. Помещение отремонтировано, имеются роллеты на окнах.

Обращаться: пр. Ленина, 74, редакция газеты «Магнитогорский рабочий», телефон 26-33-53.

Кадастровым инженером Демченко А.С. (почтовый адрес: 455026, Челябинская область, г. Магнитогорск, ул. им. газеты «Правда», д.27, пом. 10, адрес эл. почты: geogroup_zemlya@mail.ru, конт. тел.: 8(3519)265484, N регистрации в государственном реестре лиц, осуществляющих кадастровую деятельность: 11272) выполняются кадастровые работы по уточнению местоположения границ земельного участка с кадастровым номером 74:33:0110001:2301, расположенного по адресу: Челябинская область, г. Магнитогорск, СНТ «Металлург-2», уч. 929, номер кадастрового квартала 74:33:0110001. Заказчиком кадастровых работ является Канунников С.А. (конт. тел. 8(3519)265131), почт. адрес: Челябинская область, г. Магнитогорск, ул. им. газеты «Правда», д.27, пом. 10). Смежные земельные участки: СНТ «Металлург-2», уч.927, с кадастровым номером 74:33:0110001:676, собственник: Тараненко Н.В. и уч. 980, с кадастровым номером 74:33:0109001:2758, собственник: Зайцева Н.В.

Собрание по поводу согласования местоположения границы состоится по адресу: г. Магнитогорск, ул. им. газеты «Правда», д. 27, пом. 10 (офис ООО «Земля») 9 октября 2017 г. в 10 часов 30 минут.

С проектом межевого плана земельного участка можно ознакомиться по адресу: г. Магнитогорск, ул. им. газеты «Правда», д. 27, пом. 10 (офис ООО «Земля»). Требования о проведении согласования местоположения границ земельных участков на местности принимаются с 8 сентября 2017 г. по 9 октября 2017 г., обоснованные возражения о местоположении границ земельных участков после ознакомления с проектом межевого плана принимаются с 8 сентября 2017 г. по 9 октября 2017 г., по адресу: г. Магнитогорск, ул. им. газеты «Правда», д. 27, пом. 10 (офис ООО «Земля»). При проведении согласования местоположения границ при себе необходимо иметь документ, удостоверяющий личность, а также документы о правах на земельный участок (часть 12 статьи 39, часть 2 статьи 40 Федерального закона от 24 июля 2007 г. N 221-ФЗ «О кадастровой деятельности»).

Организатор торгов - конкурсный управляющий ЗАО «Проммонтажавтоматика» (ИНН 7445023527, ОГРН 1047420501776) Брежестовский Анатолий Анатольевич (ИНН 744403924494, СНИЛС126–974-330–86, адрес для направления корреспонденции: 455044, Россия, Челябинская обл., г. Магнитогорск, а/я 4544; тел.: +79120844378, e-mail: brezestov@yandex.ru), член Ассоциации «Саморегулируемая организация арбитражных управляющих «Южный Урал» (ОГРН 1027443766019, ИНН 7452033727, 454020 г., Челябинск, ул. Энтузиастов, 23) сообщает, что торги, назначенные на 31.08.2017 г. в 10 час. 00 мин. местного времени по лотам с 1 по 13 (список имущества, а также снижение цены опубликованы в АНО «Редакция газеты «Магнитогорский рабочий» № 51 (22449) от 11.04.2017 г.; №105 (22503) от 19.07.2017 г.), признаны несостоявшимися в связи с отсутствием заявок.

Натяжные потолки с установкой
шовные от 149 р./м², бесшовные от 195 р./м².
Т.: 28-89-20, 39-55-64.

Финансы. Кредитная нагрузка россиян в первом полугодии снизилась

Доходное место

Такие данные содержатся в исследовании Объединенного кредитного бюро – ОКБ.

Граждане России активно гасят накопившиеся долги в связи с улучшением материального положения: реальные располагаемые доходы населения остановили падение, сообщает газета «Известия».

Напомним, что кредитная нагрузка обозначает соотношение размера ежемесячных платежей по всем кредитам заемщика к уровню его дохода. Еще в мае Национальный совет финансового рынка предложил Центробанку изменение схемы: при выдаче кредита банки должны ориентироваться на показатель нагрузки, а не на отношение общего размера задолженности к доходам.

«По итогам первого полугодия 2017 года номинальный уровень кредитной нагрузки в целом по России составил 32 процента, тогда как год назад он составлял 34 процента. При этом средний платеж россиян по кредитам за год вырос с 12,3 тысячи рублей до 12,5 тысячи рублей», — говорится в исследовании. Средний номинальный доход по России, по данным аналитиков, вырос за год на 2,9 тысячи рублей. Согласно экспертным оценкам, стремление избавиться от кредитов можно считать наметившейся тенденцией.

Снижение долговой нагрузки связано с располагаемыми денежными доходами населения. Согласно данным Росстата, реальные зарплаты граждан РФ растут с середины 2015 года. В свою очередь Минэкономразвития улучшило прогноз по доходам населения. Ведомство ожидает, что этот показатель вырастет в нынешнем году на 2,1 процента (согласно прежнему прогнозу — на 1,5 процента).

Вице-президент Ассоциации региональных банков «Россия» Ян АРТ отметил, что поведение граждан в данном случае определяется и более осторожным отношением к кредитам. Теперь россияне более ответственно взвешивают свои возможности перед принятием решения о заимствованиях.

С точки зрения региональной структуры ситуация также улучшилась. Так, число регионов РФ, где на выплату долгов у граждан уходит менее 30 процентов дохода, выросло с 10 до 12. А число субъектов, жители которых тратят на погашение кредитов и займов более половины своего дохода, сократилось с 14 до 13. При этом самым закредитованным остается Северный Кавказ. Например, жители Карачаево-Черкесии, расплачиваясь по долгам, расходуют в среднем 62 процента от уровня дохода, причем в прошлом году они тратили 68 процентов. У заемщиков Кабардино-Балкарии на выплаты уходит в среднем 57 процента дохода, Калмыкии – 55 процентов (было 62 процента), Дагестана – 40 процентов (было 46 процентов). Высок уровень долговой нагрузки в Ивановской (57 процентов), Тамбовской и Саратовской областях (по 52 процента).

Следует иметь в виду, что статистика ОКБ фиксирует только нагрузку на официальные доходы граждан. Поэтому цифры реальной закредитованности могут оказаться иными. Однако из данных ОКБ следует, что даже в регионах с экстремальной долговой нагрузкой ее уровень снижается. Таким образом, граждане ведут себя рационально: при образовании свободных средств они стремятся избавиться от старых долгов, делая свое финансовое положение более устойчивым.

На этом фоне положительная динамика отмечается и в сфере заимствований, связанных с рынком недвижимости. В июне этого года ипотека выдавалась в среднем под 11,1 процента, это минимум за всю историю наблюдения месячных ставок, которые начались в январе 2009 года. По данным Банка России, это произошло из-за снижения инфляции, ключевой ставки ЦБ и ценовой политики госбанков. Благодаря снижению ставок по ипотеке стало возможным ее рефинансирование, отмечают банкиры.

– Сейчас рынок недвижимости и ипотеки вернулся на докризисный уровень: восстанавливается спрос и доступность жилья, ипотечные ставки планомерно снижаются, улучшаются неценовые условия получения ипотечных кредитов, — отметил **директор дивизиона Сбербанка Николай ВАСЕВ.**

Когда копейка рубль бережет Фото: Динара Воронцова «МР»

Реклама и объявления

Сердечно поздравляю
Владимира Дмитриевича
ЕГОРОВА
кандидата технических наук, старшего научного сотрудника с 85-летним юбилеем.
Желаю крепкого здоровья, долгих лет жизни, кроме того, я благодарю его за творческое взаимодействие, в результате чего получено 26 патентов РФ на изобретения и полезные модели, в которых отражены новые способы производства и утилизации геофизических бронированных кабелей, современные опытно-промышленные технологические установки и машины, новые конструкции кабелей.
Камалутдинов М. К.

ПРИЁМ ОБЪЯВЛЕНИЙ В ГАЗЕТУ «МР»:
пр. К. Маркса, 63, напротив Центрального рынка;
ул. Советская, 170;
ТЦ «Тройка», 2 этаж;
пр. К. Маркса, 130, 183б.

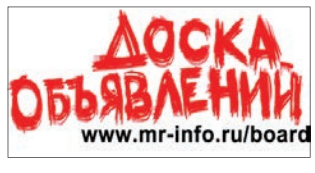

Советы хозяйке

Никаких секретов

Спросите у домочадцев, каким должно быть идеальное блюдо?

Скорее всего получите ответы: «Вкусным и ароматным», «Приготовленным с душой», «Необычным». Добавим, что готовиться такое блюдо должно быстро, чтобы осталось время и на другие дела. Вот советы сайта zhenomaniya.ru.

Замочите зелень с горьковатым вкусом (римский салат, кресс-салат, рукколу) в миске с холодной водой и оставьте в холодильнике на час. Высушите листья, промакнув их бумажным полотенцем. Горечь уменьшится, зелень будет свежей и хрустящей.

Собираетесь приготовить на ужин целую курицу? Оставьте накануне обмазанную солью тушку в холодильнике. Кожа подсохнет и при запекании получится хрустящей. За час до того, как поставить птицу в духовку, выньте ее из холодильника и посыпьте ароматными травами, мелко нарезанным чесноком, луком-шалотом.

Варите макароны на минуту меньше, чем указано на упаковке, оставшееся время прожарьте их на сковороде, добавив соус.

Влейте в овсяную кашу три ложки молока перед тем, как разогреть ее. Этот кулинарный совет поможет освежить блюдо и придать ему нежный сливочный вкус.

Распределите острый соус по оставшейся от ужина пицце. На следующий день она будет такой же вкусной и ароматной, кроме того, антибактериальные свойства соуса помогут сохранить пищу дольше.

Не спешите выбрасывать сырную корку: добавьте ее в кастрюлю с супом для дополнительного аромата. Перед подачей блюда корку нужно вынуть.

Добавьте к пасте горсть мелко нарубленных орехов. Они придадут макаронам приятный запах, насытят организм ценным растительным белком.

Если к сладкой выпечке нужно добавить молотые пряности, не всыпайте их к остальным ингредиентам, лучше предварительно смешайте с маслом и сахаром. Жир в масле позволит равномерно распределить приправу, усилит интенсивность аромата и вкуса.

Чтобы лук потушился быстрее, добавьте к нему половинку чайной ложки соды. Он практически сразу начнет пускать сок и приобретет оранжевый оттенок.

Остатки соуса можно заморозить в форме для кубиков льда и пользоваться такими кубиками по мере необходимости. Так же можно поступить и с бульоном: сварите концентрированную основу для супа, разделите на две части и заморозьте одну в пластиковой емкости.

На скорую руку. Форшмак – всеми любимая холодная закуска

Пикантная паста-намазка

Одно из главных блюд еврейской кулинарии, форшмак пришел в восточную кухню из восточно-прусской.

У немцев форшмак – горячая закуска из жареной сельди, часто с добавлением мяса. В еврейской же кухне блюдо трансформировалось до неузнаваемости, прежним осталось только название. Мясо исчезло, селедка стала холодной. Часто для форшмака брали самую дешевую, пересоленную и передержанную сельдь, так называемую «ржавую». Ее нужно было вымачивать. Если форшмак подавали в рамках молочной трапезы, то можно было вымачивать сельдь в молоке.

Как приготовить одесский форшмак, нам расскажет «АиФ-Кухня»

Начнем с того, что сегодня сельдь уже не вымачивают, она поступает в продажу качественной. Можно засолить эту рыбу самостоятельно. Для этого нужно купить замороженную селедку, сделать рассол: на литр теплой воды положить 60 граммов соли и немного душистого перца, все это растворить. Рассол остудить и поместить туда рыбу. Сельдь засаливают непотрошеной, с головой.

Нам потребуются:

одна малосольная селедка,
яйцо, сваренное вкрутую,
треть крупного зеленого яблока,
50 граммов мягкого сыра,
50 граммов сливочного масла,
четверть головки белого лука.

Для подачи:

зеленый лук, лимон, бородинский хлеб.

Сельдь следует брать малосольную, не острую, без всяких добавок, лучше всего бочковую, не разделанную. Определить, насколько рыба свежа, можно по жабрам, они должны быть яркими, красными, без темных пятен. Сама рыба не должна иметь желтого налета.

Чистим селедку: делаем надрез под жабрами и удаляем голову, потом надрезаем по спине вдоль всего хребта. Подцепляем кончиком ножа кожу и аккуратно ее снимаем от головы к хвосту с обеих сторон. Снимаем филе с хребта и срезаем жирный слой на брюшке.

Важно потрошить сельдь не на той же доске, где будем ее разделывать на филе, потому что потроха могут передать мясу горьковатый привкус.

Очень мелко нарезаем филе сельди, яблоко, яйцо, измельчаем лук.

Если взбивать форшмак блендером-миксером, получается паста, в которой не чувствуется кусочков рыбы. При нарезании ножом консистенция идеальна.

Добавляем сливочное масло и мягкий сыр, он нужен, чтобы добиться вязкости массы, чтобы форшмак можно было намазывать на хлеб.

Вымешиваем массу вручную, пока она не станет единым целым, не перестанет распадаться. Выкладываем форшмак на тарелку, добавляем дольку лимона, шарики сливочного масла, бородинский хлеб. Украшаем зеленым луком.

И напоминаем: чтобы руки не пахли селедкой, после того как мы ее почистили и руки вымыли, слегка растираем в ладонях дольку лимона. Он убирает запах рыбы.

Готовим без ошибок. Котлеты должны быть сочными и шкворчащими

Мясное направление

Котлеты любят все – от мала до велика

Фото: Динара Воронцова «МР»

Это блюдо все делают по своему, особенному, часто доставшемуся от бабушки-прабабушки рецепту.

Но иногда хозяйки допускают ошибки в приготовлении котлет. Как не убить вкус, форму и сочность популярного блюда, подскажет АиФ.ru.

Ошибка №1. Слишком жидкий фарш

Когда у хозяек он получается именно таким, в фарш аврально начинают добавлять много хлеба, тертый картофель и даже крахмал. Жидкий фарш не формуется в котлеты, с ним тяжело работать. Ошибку эту исправить просто. Нужно добавить в фарш то количество хлеба, которое предусматривает рецепт, не больше, и оставить массу часа на два в холодильнике. За это время фарш загустеет, станет более эластичным, а хлеб впитает в себя лишнюю жидкость.

Ошибка №2. Отбивание

Это скорее лишнее действие. Отбиванием из фарша мы убираем лишний воздух, лишнюю влагу, масса становится более вязкой и липкой. Для люля-кебабов фарш нужно отбивать обязательно. А для обычных котлет – нет. Его следует просто хорошо вымесить и оставить на пару часов в холодильнике.

Отбивание имеет смысл, когда вы очень торопитесь и не можете оставить фарш в холодильнике для выдержки.

Ошибка №3. Сразу жарить

Профессионалы-повара рекомендуют выдержать фарш некоторое время в холодильнике, тогда он станет более однородным, будет хорошо лепиться, держать форму. После того, как вы провернули мясо, добавили лук, хлеб, посолили, поперчили и вымешали все это, нужно хотя бы час дать фаршу охладиться и выстояться.

Ошибка №4. Долго жарить

Пожалуй, самая главная беда хозяек в том, что они передерживают котлеты на плите, не важно, жарят ли они их на сковороде или томят в духовке. Слишком долгое приготовление убивает сочность и хороший вкус.

Для люля-кебабов фарш нужно отбивать обязательно

Котлету среднего размера нужно обжарить на раскаленной сковороде по две минуты с каждой стороны и довести до готовности на маленьком огне пять минут под крышкой. Всего девять минут! Доводить до готовности можно и в духовке, но тоже недолго.

Ошибка №5. Тушить в соусе

Сам по себе соус – это не ошибка. Плохо долго в нем тушить котлеты. Например, вы добавили после обжарки котлет сметану, она смешалась с соком, который выделают котлеты, все это прогрелось в течение четырех минут, и вы сразу выключили. Это правильный вариант. А бывает, что котлеты заливают соусом и долго в нем тушат. Волокна внутри котлеты сжимаются, сочность из нее уходит, она потом компенсируется соусом, но могло бы получиться совсем другое блюдо. Даже в соусе котлету не нужно долго тушить.

Ошибка №6. Не довести до готовности

Это касается только котлет из свинины и из курицы. Для говядины и телятины это не так важно, такие котлеты можно оставить чуть сырыми. Это мясо вполне безопасно. Но курица и свинина должны быть без крови. Одну из котлет нужно разрезать и проверить срез. Он должен быть белым, никакого розового или красного цвета. Потом две половинки этой котлеты сложить и вернуть обратно на сковороду, она не потеряет сочность и вкус от этой операции.

Ошибка №7. Долго греть

На второй день котлеты обычно бывают не такими вкусными, как только что после жарки. Тем не менее, если их не перегревать, можно сохранить большую часть вкусовых качеств блюда. Греть котлеты нужно минимум времени. Кстати, на второй день лучше всего добавить к котлетам соус. Это их очень «оживит».

Разогрев – еще одна веская причина не пересушивать котлеты при первоначальном приготовлении. Если в первый день вы передержали котлеты – это может быть и не будет заметно, зато на второй день проявится в полную силу. И вы получите сухие и невкусные котлеты на обед.

АДРЕС РЕДАКЦИИ и издателя: 455044, Челябинская область, г. Магнитогорск, пр. Ленина, 74; http://www.mr-info.ru; e-mail: mr@mr-info.ru, mr-reklama@mail.ru Распространяется по подписке и в розницу. Цена свободная. НАШ ИНДЕКС: 54599

МАГНИТОГОРСКИЙ РАБОЧИЙ
№ 134 (22532). 8.09.2017

Регистрационное свидетельство ПИ № ТУ 74-00833 от 30.10.2012 г.

Учредитель и издатель: АНО «Редакция газеты «Магнитогорский рабочий». Газета зарегистрирована Управлением Федеральной службы по надзору в сфере связи, информационных технологий и массовых коммуникаций по Челябинской области.

Главный редактор Куралай Бримжановна АНАСОВА
Приемная 26-33-50
Служба новостей 26-33-56
Служба подписки и доставки 26-33-49
Рекламная служба 26-33-52, 26-33-51 (факс)

Тираж 9430. Заказ № 4787. Отпечатано ЗАО «МДП»: 455023, Челябинская область, г. Магнитогорск, пр. К. Маркса, 69. Объем 3 печатных листа. Подписано в печать по графику 7.09.2017 в 19.00. Фактически 7.09.2017 в 18.30.

За содержание и достоверность рекламных материалов, программы ТВ и прогноза погоды редакция ответственности не несет. При воспроизведении в печатном, электронном или ином виде ссылка на «Магнитогорский рабочий» обязательна.

9 772410 203005 17134

Номер набран и сверстан в редакции газеты.

АДМИНИСТРАЦИЯ ГОРОДА МАГНИТОГОРСКА
ЧЕЛЯБИНСКОЙ ОБЛАСТИ
ПОСТАНОВЛЕНИЕ

31.08.2017 **№ 10112-П**

О внесении изменений в постановление администрации города от 10.11.2015 № 14920-П

В соответствии с федеральными законами «Об общих принципах организации местного самоуправления в Российской Федерации», Федеральным законом «Об организации предоставления государственных и муниципальных услуг», руководствуясь Уставом города Магнитогорска,

ПОСТАНОВЛЯЮ:

1. Внести в постановление администрации города от 10.11.2015 № 14920-П «Об утверждении Административного регламента исполнения администрацией города Магнитогорска муниципальной функции по принятию в муниципальную собственность вновь построенных объектов недвижимого имущества, объектов незавершенного строительства» (далее - постановление) следующие изменения:

1) наименование постановления изложить в следующей редакции:

«Об утверждении Административного регламента исполнения администрацией города Магнитогорска муниципальной функции по передаче в муниципальную собственность вновь построенных объектов недвижимого имущества и объектов незавершенного строительства»;

2) в подпунктах 1, 2, 3 пункта 1 постановления слова «по принятию в муниципальную собственность вновь построенных объектов недвижимого имущества, объектов незавершенного строительства» заменить словами «по передаче в муниципальную собственность вновь построенных объектов недвижимого имущества и объектов незавершенного строительства»;

3) в наименовании, подпункте 1 пункта 1, подпунктах 3, 4, 5 пункта 2, подпункте 11 пункта 6, подпунктах 1, 8, 10 пункта 8 приложения № 1 к постановлению, наименовании приложения № 3 к постановлению слова «по принятию в муниципальную собственность вновь построенных объектов недвижимого имущества, объектов незавершенного строительства» заменить словами «по передаче в муниципальную собственность вновь построенных объектов недвижимого имущества и объектов незавершенного строительства».

2. Настоящее постановление вступает в силу после его официального опубликования.

3. Службе внешних связей и молодежной политики администрации города (Рязанова О.М.) опубликовать настоящее постановление в средствах массовой информации.

4. Контроль исполнения настоящего постановления возложить на заместителя главы города Измалкова В. А.

Глава города С. Н. БЕРДНИКОВ

АДМИНИСТРАЦИЯ ГОРОДА МАГНИТОГОРСКА
ЧЕЛЯБИНСКОЙ ОБЛАСТИ
ПОСТАНОВЛЕНИЕ

04.09.2017 **№ 10238-П**

О признании утратившими силу некоторых постановлений главы города, администрации города

Руководствуясь Уставом города Магнитогорска,

ПОСТАНОВЛЯЮ:

1. Признать утратившим силу постановление главы города от 24.06.2009 № 5680-П «Об утверждении административного регламента предоставления администрацией города Магнитогорска муниципальной услуги по признанию молодой семьи нуждающейся в предоставлении социальной выплаты по подпрограмме «Оказание молодым семьям государственной поддержки для улучшения жилищных условий на 2008-2010 годы».

2. Признать утратившими силу следующие постановления администрации города:

1) от 29.10.2009 № 9410-П «О внесении изменений в постановление главы города от 24.06.2009 № 5680-П»;

2) от 25.11.2009 № 10323-П «О внесении изменений в постановление главы города от 24.06.2009 № 5680-П»;

3) от 06.04.2010 № 3095-П «О внесении изменений в постановление главы города от 24.06.2009 № 5680-П»;

4) от 06.05.2010 № 4586-П «О внесении изменений в постановление главы города от 24.06.2009 № 5680-П».

3. Настоящее постановление вступает в силу после его официального опубликования.

4. Службе внешних связей и молодежной политики администрации города (Рязанова О.М.) опубликовать настоящее постановление в средствах массовой информации.

5. Контроль исполнения настоящего постановления возложить на исполняющего обязанности заместителя главы города Фаттахова Н. Н.

Глава города С. Н. БЕРДНИКОВ

АДМИНИСТРАЦИЯ ГОРОДА МАГНИТОГОРСКА
ЧЕЛЯБИНСКОЙ ОБЛАСТИ
ПОСТАНОВЛЕНИЕ

04.09.2017 **№ 10260-П**

О признании утратившими силу некоторых постановлений администрации города

В соответствии сЖилищным кодексом Российской Федерации, пунктом 26 части 1 статьи 16 Федерального закона «Об общих принципах организации местного самоуправления в Российской Федерации», Федеральным законом

«Об организации предоставления государственных и муниципальных услуг», руководствуясь Уставом города Магнитогорска,

ПОСТАНОВЛЯЮ:

1. Признать утратившими силу:

1) постановление администрации города от 03.10.2011 № 11307-П «Об утверждении административного регламента предоставления администрацией города Магнитогорска муниципальной услуги по согласованию переустройства и перепланировки жилого помещения»;

2) постановление администрации города от 13.12.2011 № 15039-П «О внесении изменений в постановление администрации города от 03.10.2011 № 11307-П»;

3) постановление администрации города от 17.05.2012 № 6609-П «О внесении изменений в постановление главы города от 03.10.2011 № 11307-П».

2. Муниципальному автономному учреждению «Многофункциональный центр по предоставлению государственных и муниципальных услуг города Магнитогорска» (Шепель А. Н.) информировать население о порядке предоставления муниципальной услуги.

3. Службе внешних связей и молодежной политики администрации города (Рязанова О. М.) опубликовать настоящее постановление в средствах массовой информации.

4. Настоящее постановление вступает в силу после его официального опубликования.

5. Контроль исполнения настоящего постановления возложить на заместителя главы города Измалкова В. А.

Глава города С. Н. БЕРДНИКОВ

АДМИНИСТРАЦИЯ ГОРОДА МАГНИТОГОРСКА
ЧЕЛЯБИНСКОЙ ОБЛАСТИ
ПОСТАНОВЛЕНИЕ

05.09.2017 **№ 10280-П**

О подготовке документации по планировке территории города Магнитогорска в районе пересечения просп. Ленина и ул. Завенягина (многоуровневая развязка)

В целях обеспечения устойчивого развития территории города Магнитогорска, выделения элементов планировочной структуры, установления границ земельных участков, предназначенных для строительства и размещения линейных объектов, определения зон первоочередного инвестиционного развития, в соответствии со статьями 45, 46 Градостроительного кодекса Российской Федерации, Федеральным законом «Об общих принципах организации местного самоуправления в Российской Федерации», руководствуясь Правилами землепользования и застройки города Магнитогорска, утвержденными Решением Магнитогорского городского Собрания депутатов от 17 сентября 2008 года № 125, Уставом города Магнитогорска, с учетом предложения «МКУ «Магнитогорскинвестстрой» г. Магнитогорска», поступившего в администрацию города 21.08.2017, вход. № ОДП 53/4709 (от 22.08.2017 вход. № УАиГ 01-46/5061),

ПОСТАНОВЛЯЮ:

1. Подготовить документацию по планировке территории города Магнитогорска в районе пересечения просп. Ленина и ул. Завенягина (многоуровневая развязка). Границы проектирования принять согласно приложению к настоящему постановлению.

2. Рекомендовать «МКУ «Магнитогорскинвестстрой» г. Магнитогорска» совместно с проектировщиком выполнить задание на разработку градостроительной документации и согласовать с управлением архитектуры и градостроительства администрации города.

3. Принять предложение «МКУ «Магнитогорскинвестстрой» г. Магнитогорска» о финансировании указанного проекта.

4. Управлению архитектуры и градостроительства администрации города (Рассоха И.А.) осуществить проверку градостроительной документации на соответствие требованиям, указанным в части 10 статьи 45 Градостроительного кодекса Российской Федерации.

5. Службе внешних связей и молодежной политики администрации города (Рязанова О.М.) в течение трех дней со дня принятия постановления:

1) опубликовать настоящее постановление и приложение в средствах массовой информации;

2) разместить настоящее постановление и приложение на официальном сайте администрации города Магнитогорска в сети Интернет.

6. Контроль исполнения настоящего постановления возложить на заместителя главы города Измалкова В. А.

Глава города С. Н. БЕРДНИКОВ

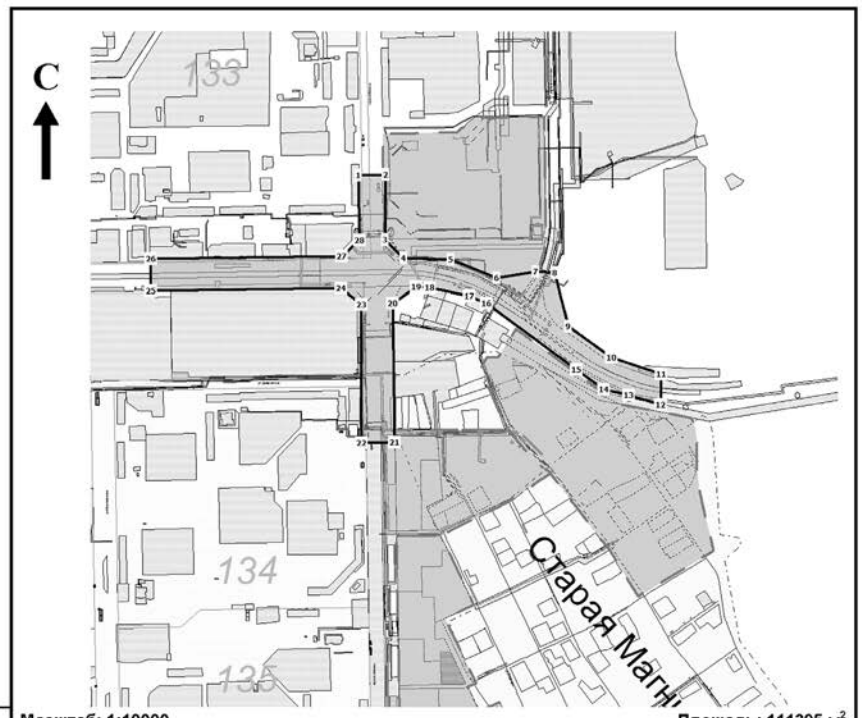

Масштаб: 1:10000 **Площадь: 111395 м²**

Координаты:

№	X	Y
1	408 172,09	1 363 726,71
2	408 173,45	1 363 783,21
3	408 037,53	1 363 781,55
4	408 000,02	1 363 820,41
5	407 997,30	1 363 917,98
6	407 958,15	1 364 013,34
7	407 972,29	1 364 093,82
8	407 969,03	1 364 132,95
9	407 859,75	1 364 161,06
10	407 793,97	1 364 251,46
11	407 760,80	1 364 353,99
12	407 697,20	1 364 353,16
13	407 717,04	1 364 287,57
14	407 727,91	1 364 236,03
15	407 770,05	1 364 178,43
16	407 906,51	1 363 991,84
17	407 921,73	1 363 956,01
18	407 938,85	1 363 874,71
19	407 940,42	1 363 846,90
20	407 906,71	1 363 797,74
21	407 618,36	1 363 801,95
22	407 617,48	1 363 732,98
23	407 904,32	1 363 732,25
24	407 936,88	1 363 689,71
25	407 932,26	1 363 296,14
26	407 998,45	1 363 296,00
27	408 003,48	1 363 691,68
28	408 036,71	1 363 728,36

Условные обозначения:

Примечание

Данный чертеж является приложением к постановлению администрации города Магнитогорска
№ 10280-П от 05.09.2017

Должность	Фамилия	Подпись	Дата
Нач. УАиГ	Рассоха И.А.		
И.о.нач.ОТиАП	Гудко Н.С.		

МКУ «Магнитогорскинвестстрой»

Подготовка документации по планировке территории города Магнитогорска в районе пересечения пр. Ленина и ул. Завенягина (многоуровневая развязка)

Схема границ проектирования

Страница	Страниц
1	2

Год 2017

г. Магнитогорск Управление Архитектуры и Градостроительства администрации города

Страница	Страниц
2	2

АДМИНИСТРАЦИЯ ГОРОДА МАГНИТОГОРСКА
ЧЕЛЯБИНСКОЙ ОБЛАСТИ
ПОСТАНОВЛЕНИЕ

05.09.2017 **№ 10281-П**

Об утверждении Административногорегламента предоставления администрациейгорода Магнитогорска муниципальной услуги«Предоставление в собственность, постоянное (бессрочное) пользование, в безвозмездное пользование, аренду земельных участков юридическим лицам и физическим лицам»

В соответствии с Земельным кодексом Российской Федерации, Федеральным законом «Об общих принципах организации местного самоуправления», руководствуясь Уставом города Магнитогорска,

ПОСТАНОВЛЯЮ:

1. Утвердить Административный регламент предоставления администрацией города Магнитогорска муниципальной услуги «Предоставление в собственность, постоянное (бессрочное) пользование, в безвозмездное пользование, аренду земельных участков юридическим лицам и физическим лицам»(приложение №1).

2. Утвердить блок-схемы, отражающие административные процедуры при предоставлении администрацией города Магнитогорска муниципальной услуги«Предоставление в собственность, постоянное (бессрочное) пользование, в безвозмездное пользование, аренду земельных участков юридическим лицам и физическим лицам» (приложение№2).

3. Муниципальному автономному учреждению «Многофункциональный центр по предоставлению государственных и муниципальных услуг города Магнитогорска» (Шепель А. Н.) информировать население о порядке предоставления муниципальной услуги.

4. Постановление вступает в силу после его официального опубликования.

5. Службе внешних связей и молодежной политики администрации города(Рязанова О. М.) опубликовать настоящее постановление в средствах массовой информации.

6. Контроль исполнения настоящего постановления возложить на заместителя главы города Измалкова В. А.

Глава города С. Н. БЕРДНИКОВ

Приложение № 1
к постановлению администрации города
от 05.09.2017 № 10281-П

Административный регламент предоставления администрацией города Магнитогорска муниципальной услуги«Предоставление в собственность, постоянное (бессрочное) пользование, в безвозмездное пользование, аренду земельных участков юридическим лицам и физическим лицам».

1. ОБЩИЕ ПОЛОЖЕНИЯ

1. Административный регламент предоставления администрацией города Магнитогорска муниципальной услуги«Предоставление в собственность, постоянное (бессрочное) пользование, в безвозмездное пользование, аренду земельных участков юридическим лицам и физическим лицам»(далее - Административный регламент), определяет общие положения, стандарт предоставления муниципальной услуги, состав, последовательность и сроки выполнения административных процедур, требования к порядку их выполнения, в том числе особенности предоставления муниципальной услуги в многофункциональном центре, формы контроля за исполнением Административного регламента, досудебный (внесудебный) порядок обжалования решений и действий (бездействия) органа, предоставляющего муниципальную услугу, а также должностных лиц или муниципальных служащих.

Административный регламент разработан в соответствии с требованиями Федерального закона «Об организации предоставления государственных и муниципальных услуг».

Предоставление земельного участка, находящегося в муниципальной собственности или государственная собственность на который не разграничена (далее - испрашиваемый земельный участок) осуществляется в порядке, установленном статьей 39.17 Земельного Кодекса Российской Федерации, в случае, если не требуется образование испрашиваемого земельного участка или уточнение его границ.

2. Заявителями муниципальной услуги «Предоставление в собственность, постоянное (бессрочное) пользование, в безвозмездное пользование, аренду земельных участков юридическим лицам и физическим лицам»являются:

Для приобретения земельного участка в собственность или аренду

1) граждане Российской Федерации, в том числе индивидуальные предприниматели;

2) юридические лица Российской Федерации, в том числе юридические лица, использующие земельный участок на праве постоянного (бессрочного) пользования за исключением лиц, установленных пунктом 2 статьи 39.9 Земельного Кодекса РФ (органа государственной власти и органа местного самоуправления; государственного и муниципального учреждения (бюджетного, казенного, автономного); казенного предприятия; центра исторического наследия президентов Российской Федерации, прекративших исполнение своих полномочий).

3) иностранные граждане;

4) лица без гражданства;

5) иностранные юридические лица

Права на приобретение в собственность земельных участков иностранным гражданам, лицам без гражданства, иностранным юридическим лицам определяются в соответствии с Земельным Кодексом, федеральными законами.

Для приобретения земельного участка в постоянное (бессрочное) пользование

1) государственные и муниципальные учреждения (бюджетные, казенные, автономные);

2) казенные предприятия;

3) центры исторического наследия президентов Российской Федерации, прекративших исполнение своих полномочий.

Для приобретения земельного участка в безвозмездное пользование

1) гражданин;

2) юридическое лицо;

3) организация, которой земельный участок, находящийся в государственной или муниципальной собственности, предоставлен в постоянное (бессрочное) пользование (подпункт 2 пункт 2 статьи 39.10 Земельного кодекса РФ).

От имени заявителей заявление и документы, необходимые для предоставления муниципальной услуги, могут быть предоставлены представителями заявителей, действующими в силу полномочий, основанных на доверенности, иных законных основаниях.

2.1.Заявитель может выбрать один из двух вариантов обращения для предоставления муниципальной услуги: в МФЦ или администрацию города Магнитогорска, в том числе:

1) на бумажных носителях путем непосредственного личного обращения в муниципальное автономное учреждение «Многофункциональный центр по предоставлению государственных и муниципальных услуг города Магнитогорска» по следующим адресам:

Челябинская область, г. Магнитогорск, просп. К. Маркса, 79;

Челябинская область, г. Магнитогорск, ул. Суворова, 123;

Челябинская область, г. Магнитогорск, ул. Зеленый лог, 32;

Челябинская область, г. Магнитогорск, ул. Маяковского, 19/3;

Челябинская область, г. Магнитогорск, ул. Комсомольская, 38,

либо в администрацию города Магнитогорска по адресу:Челябинская область, город Магнитогорск, просп. Ленина, дом 72, кабинет 151.

2) на бумажных носителях почтовым отправлением по адресу: 455044, Российская Федерация, Челябинская область, город Магнитогорск, просп. Ленина, дом 72, Администрация города Магнитогорска, либо Челябинская область, г. Магнитогорск,просп. К. Маркса, 79 (муниципальное автономное учреждение «Многофункциональный центр по предоставлению государственных и муниципальных услуг города Магнитогорска»);

3)посредством Единого Порталапри наличии технической возможности, на момент обращения заявителя для предоставления муниципальной услуги.

4) по электронной почте в администрацию города Магнитогорска admin@magnitogorsk.ru.

В случае направления заявления на предоставление муниципальной услуги, а также документов, предусмотренных пунктом 9 настоящего регламента, по почте заказным письмом верность данных документов должна быть засвидетельствована в установленном законом порядке, подлинники документов не направляются.

2.2.Требования и особенности предоставления муниципальной услуги в электронной форме.

1) Перечень классов средств электронной подписи, которые допускаются к использованию при обращении за получением муниципальной услуги, оказываемой с применением усиленной квалифицированной электронной подписи, определяется на основании утверждаемой уполномоченным федеральным органом исполнительной власти по согласованию с Федеральной службой безопасности Российской Федерации модели угроз безопасности информации в информационной системе, используемой в целях приема обращений за получением муниципальной услуги и (или) предоставления такой услуги.

2) Требования к электронным документам и электронным копиям документов, предоставляемым через Портал:

1) размер одного файла, предоставляемого через Портал, содержащего электронный документ или электронную копию документа, не должен превышать 10 Мб;

2) через Портал допускается предоставлять файлы следующих форматов: docx, doc, rtf, txt, pdf, xls, xlsx, xml, rar, zip, ppt, bmp, jpg, jpeg, gif, tif, tiff, odf. Предоставление файлов, имеющих форматы отличных от указанных, не допускается.

3) документы в формате Adobe PDF должны быть отсканированы в черно-белом либо сером цвете, обеспечивающем сохранение всех аутентичных признаков подлинности (качество - не менее 200 точек на дюйм, а именно: графической подписи лица, печати, углового штампа бланка (если приемлемо), а также реквизитов документа;

4) каждый отдельный документ должен быть отсканирован и загружен в систему подачи документов в виде отдельного файла. Количество файлов должно соответствовать количеству документов, представляемых через Портал, а наименование файлов должно позволять идентифицировать документ и количество страниц в документе;

5) файлы, предоставляемые через Портал, не должны содержать вирусов и вредоносных программ;

6) электронные документы должны быть подписаны электронной подписью в соответствии со следующими Постановлениями Правительства Российской Федерации:

- «О видах электронной подписи, использование которых допускается при обращении за получением государственных и муниципальных услуг» (от 25.06.2012 г. № 634);

- «Об использовании простой электронной подписи при оказании государственных и муниципальных услуг» (от 25.01.2013 г. № 33);

- «Об утверждении Правил использования усиленной квалифицированной электронной подписи при обращении за получением государственных и муниципальных услуг и о внесении изменения в Правила разработки и утверждения административных регламентов предоставления государственных услуг» (от 25.08.2012 г. № 852).

Время ожидания в очереди при обращении заявителя для подачи заявления и получения результата услуги не должно превышать 15 минут;

3. Заявитель вправе отозвать заявление о предоставлении муниципальной услуги, до момента регистрации документа, являющегося результатом предоставления муниципальной услуги, в администрации города Магнитогорска.

Отзыв заявления осуществляется путем представления заявителем в муниципальное автономное учреждение «Многофункциональный центр по предоставлению государственных и муниципальных услуг города Магнитогорска», либо администрацию города Магнитогорска, письменного заявления о прекращении делопроизводства и возврате ранее представленных документов (Приложение № 2 к Административному регламенту), либо направление такого заявления по почтепо адресу: 455044, Российская Федерация, Челябинская область, город Магнитогорск, просп. Ленина, дом 72, Администрация города Магнитогорска, либо Челябинская область, г. Магнитогорск, просп. Карла Маркса, 79 муниципальное автономное учреждение «Многофункциональный центр по предоставлению государственных и муниципальных услуг города Магнитогорска».

Прекращение делопроизводства и возврат документов осуществляется в срок не более 5 рабочих дней с момента предоставления заявителем соответствующего заявления.

2. СТАНДАРТ ПРЕДОСТАВЛЕНИЯ МУНИЦИПАЛЬНОЙ УСЛУГИ

4. Наименование муниципальной услуги:«Предоставление в собственность, постоянное (бессрочное) пользование, в безвозмездное пользование, аренду земельных участков юридическим лицам и физическим лицам»(далее - муниципальная услуга).

5. Муниципальная услуга предоставляется администрацией города Магнитогорска (далее - администрация города).Органом администрации города, ответственным за предоставление муниципальной услуги, являетсяуправление архитектуры и градостроительства администрации города (далее -УАиГ), комитет по управлению имуществом и земельными отношениями (далее КУИиЗО).

В предоставлении муниципальной услуги участвуют:

1) муниципальное автономное учреждение «Многофункциональный центр по предоставлению государственных и муниципальных услуг города Магнитогорска» (далее - МФЦ) - осуществляет прием заявлений и документов, необходимых для предоставления муниципальной услуги, а также выдачу документов, являющихся результатом предоставления муниципальной услуги; обеспечивает взаимодействие заявителя с администрацией города, а также с органами власти и организациями по вопросам предоставления муниципальной услуги в соответствии с законом; посредством межведомственных запросов запрашивает документы (информацию), необходимые для предоставления муниципальной услуги, в случае если заявителем по собственной инициативе не представлены документы, подлежащие представлению в рамках межведомственного взаимодействия; в случаях предусмотренных настоящим Административным регламентом отказывает в приеме документов, необходимых для предоставления муниципальной услуги; контролирует процедуру и сроки предоставления муниципальной услуги, а также получение заявителем результата предоставления муниципальной услуги в порядке и сроки, установленные Административным регламентом;

2) управление архитектуры и градостроительства администрации города -запрашивает документы (информацию), необходимые для предоставления муниципальной услуги, в случае если заявителем по собственной инициативе не представлены документы, подлежащие представлению в рамках межведомственного взаимодействия, осуществляет проверку документов, представленных для предоставления муниципальной услуги, на предмет наличия оснований для предоставления муниципальной услуги или отказа в предоставлении муниципальной услуги, осуществляет подготовку проекта письма о возврате заявления, проекта решения о предоставлении в собственность бесплатно земельного участка, проекта решения о предоставлении в постоянное (бессрочное) пользование земельного участка,проекта письменного мотивированного отказа в предоставлении земельного участка, заключение о возможности заключения договора аренды земельного участка,заключение о возможности заключения договора безвозмездного пользования земельного участка, заключение о возможности заключения договора купли-продажи земельного участка;

3) правовое управление администрации города (далее - ПУ) - осуществляет правовую экспертизу проекта решения о предоставлении в собственность бесплатно земельного участка, проекта решения о предоставлении в постоянное (бессрочное) пользование земельного участка, проекта письменного мотивированного отказа в предоставлении земельного участка, заключение о возможности заключения договора аренды земельного участка, заключение о возможности заключения договора безвозмездного пользования земельного участка, заключение о возможности заключения договора купли-продажи земельного участка, на предмет соблюдения норм действующего законодательства;

4)комитет по управлению имуществом и земельными отношениями – осуществляет подготовку договора аренды земельного участка, безвозмездного пользования земельным участком , договора купли-продажи земельного участка.

5) отдел делопроизводства администрации города (далее - ОДП) - осуществляет прием заявления (в случае обращения заявителя непосредственно в Администрацию города), удостоверяет личность заявителя и осуществляет передачу заявления в УАиГдля осуществления межведомственного взаимодействия, оформляет письмо о возврате заявления,решение о предоставлении в собственность бесплатно земельного участка, решение о предоставлении в постоянное (бессрочное) пользование земельного участка, письмо об отказе в предоставлении земельного участка, на бланке утвержденного образца, присваивает реквизиты документам, являющимся результатом предоставления муниципальной услуги.

6. Результатом предоставления муниципальной услуги являются:

- письмо о возврате заявления;

- решение о предоставлении в собственность бесплатно земельного участка;

- решение о предоставлении в постоянное (бессрочное) пользование земельного участка;

-письмо об отказе в предоставлении земельного участка;

- договор аренды земельного участка;

- договор безвозмездного пользования земельным участком;

- договор купли-продажи земельного участка.

7. Срок предоставления муниципальной услуги устанавливается в соответствии со статьей 39.17 Земельного кодекса Российской Федерации, и исчисляется со дня поступления заявления и документов, необходимых для предоставления муниципальной услуги, в орган администрации города, ответственный за предоставление муниципальной услуги и составляет30 дней;в случае возврата заявления-10 дней.

Передача заявления и документов, необходимых для предоставления муниципальной услуги, в орган администрации города, ответственный за предоставление муниципальной услуги, осуществляется МФЦ не позднее 2 рабочих дней с момента регистрации заявления в программном комплексе АИС МФЦ (далее - АИС МФЦ), либо отделом делопроизводства администрации города не позднее1 рабочего дня с момента регистрации заявления.

В случае, если заявителем не представлены документы, необходимые для предоставления муниципальной услуги, которые заявитель вправе предоставить по собственной инициативе, и такие документы запрашивались МФЦ в рамках межведомственного взаимодействия, передача заявления и документов, необходимых для предоставления муниципальной услуги, в орган администрации города, ответственный за предоставление муниципальной услуги, осуществляется не позднее 7 рабочих дней с момента регистрации заявления в АИС МФЦ.

8. Правовыми основаниями для предоставления муниципальной услуги являются:

1) Земельный кодекс Российской Федерации;

2) Федеральный закон «Об общих принципах организации местного самоуправления в Российской Федерации»;

3) Федеральный закон «Об организации предоставления государственных и муниципальных услуг»;

4) Федеральный закон «О персональных данных»;

5) Постановление правительства Российской Федерации от 19.11.2014 №1221 «Об утверждении правил присвоения, изменения и аннулирования адресов»;

6) Устав города Магнитогорска.

9. Перечень документов(сведений), необходимых для предоставления муниципальной услуги:

Таблица

№	Наименование документа	Источник получения документов	Основание
1	Заявление о предоставлении земельного участка(оригинал) (приложение №1 к Административному регламенту)	офисы МФЦ (тел. 58-00-91 - единый многоканальный телефон), сайт МФЦ http://magmfc.ru»	П. 1 ст. 39.29 ЗК РФп. 2 ст. 4 Федерального закона «Об организации предоставления государственных и муниципальных услуг»

2	Документы, подтверждающие право заявителя на приобретение земельного участка без проведения торгов и предусмотренные Перечнем, установленным уполномоченным Правительством Российской Федерации федеральным органом исполнительной власти, за исключением документов, которые должны быть представлены в уполномоченный орган в порядке межведомственного информационного взаимодействия	Предоставляется заявителем самостоятельно	Приказ Министерства экономического развития Российской Федерации (далее Минэкономразвития России) от 12.01.2015 №1
3	Документ, подтверждающий полномочия представителя заявителя, в случае, если с заявлением о предоставленииземельного участка обращается представитель заявителя	Предоставляется заявителем самостоятельно	
4	Копия заверенного перевода на русский язык документов о государственной регистрации юридического лица в соответствии с законодательством иностранного государства в случае, если заявителем является иностранное юридическое лицо (с предъявлением их оригиналов)	Предоставляется заявителем самостоятельно	П. 3 ст. 39.29 ЗК РФ
5	Подготовленные некоммерческой организацией, созданной гражданами, списки ее членов в случае, если подано заявление о предоставлении земельного участка в безвозмездное пользование указанной организации для ведения огородничества или садоводства	Предоставляется заявителем самостоятельно	
6	Сообщение заявителя (заявителей), содержащее перечень всех зданий, сооружений, расположенных на испрашиваемом земельном участке, с указанием их кадастровых (условных, инвентарных) номеров и адресных ориентиров	Предоставляется заявителем самостоятельно, в случае если на испрашиваемом земельном участке расположены здания, сооружения	Приказ Министерства экономического развития Российской Федерации (далее Минэкономразвития России) от 12.01.2015 №1
Документы, которые заявитель вправе предоставить по собственной инициативе, так как они подлежат представлению в рамках межведомственного взаимодействия			
7	Выписка из Единого государственного реестра ЕГРЮЛ о юридическом лице, являющемся заявителем, выданная не более 5 рабочих дней до даты обращения с заявлением в МФЦ	ФНС России	Пп. 2 ч. 1 ст. 7 Федерального закона «Об организации предоставления государственных и муниципальных услуг»
8	Выписка из Единого государственного реестра индивидуальных предпринимателей (ЕГРИП) об индивидуальном предпринимателе, являющемся заявителем,выданнаяне более 5 рабочих дней до даты обращения с заявлением в МФЦ	ФНС России	
9	Выписка из Единого государственного реестра недвижимости (ЕГРН) об основных характеристиках и зарегистрированных правах на испрашиваемый земельный участок, либо уведомление об отсутствии в ЕГРН запрашиваемых сведений	Федеральная служба государственной регистрации, кадастра и картографии (Росреестр)	Пп. 2 ч. 1 ст. 7 Федерального закона «Об организации предоставления государственных и муниципальных услуг»
10	Выписка из Единого государственного реестра недвижимости (ЕГРН) о правах на здания, сооружения, объекты незавершенного строительства, расположенные на испрашиваемомземельном участке, либо уведомление об отсутствии в ЕГРН запрашиваемых сведений	Федеральная служба государственной регистрации, кадастра и картографии (Росреестр)	

Предоставление документов, указанных в пунктах 2-5 таблицы пункта 9 настоящего административного регламента не требуется в случае, если указанные документы предоставлялись в администрацию города с заявлением о предварительном согласовании предоставления земельного участка, по итогам рассмотрения которого принято решение о предварительном согласовании предоставления земельного участка.

При подаче заявления и документов, необходимых для предоставления данной муниципальной услуги, для проверки соответствия копий представляемых документов (за исключением нотариально заверенных) их оригиналам заявителем должны быть предъявлены оригиналы таких документов.

В случае, если документы, подлежащие предоставлению в рамках межведомственного информационного взаимодействия, представлены заявителем в виде копий без предъявления их оригиналов, такие документы (сведения) запрашиваются специалистами МФЦ (либо УАиГ) в рамках межведомственного информационного взаимодействия.

9.1.В заявлении о предоставленииземельного участка указываются:

1) фамилия, имя и (при наличии) отчество, место жительства заявителя, реквизиты документа, удостоверяющего личность заявителя (для гражданина);

2) наименование и место нахождения заявителя (для юридического лица), а также государственный регистрационный номер записи о государственной регистрации юридического лица в едином государственном реестре юридических лиц, идентификационный номер налогоплательщика, за исключением случаев, если заявителем является иностранное юридическое лицо;

3)кадастровый номер испрашиваемогоземельного участка;

4) основание предоставления земельного участка без проведения торгов из числа предусмотренных пунктом 2 статьи 39.3, статьей 39.5, пунктом 2 статьи 39.6 или пунктом 2 статьи 39.10 Земельного Кодекса Российской Федерации оснований;

5) вид права, на котором заявитель желает приобрести земельный участок, если предоставление земельного участка указанному заявителю допускается на нескольких видах прав;

6) реквизиты решения об изъятии земельного участка для государственных или муниципальных нужд в случае, если земельный участок предоставляется взамен земельного участка, изымаемого для государственных или муниципальных нужд;

7) цель использования земельного участка;

8) реквизиты решения об утверждении документа территориального планирования и (или) проекта планировки территории в случае, если земельный участок предоставляется для размещения объектов, предусмотренных этим документом и (или) этим проектом;

9) реквизиты решения о предварительном согласовании предоставления земельного участка в случае, если испрашиваемый земельный участок образовывался или его границы уточнялись на основании данного решения;

10) почтовый адрес и (или) адрес электронной почты для связи с заявителем.

10.Перечень оснований для отказа в приеме документов, необходимых для предоставления муниципальной услуги:

1) заявление и документы содержат подчистки, приписки, зачеркнутые слова и иные не оговоренные исправления, тексты написаны неразборчиво;

2) представленные заявителем документы либо их копии являются нечитаемыми;

3) фамилии, имена, отчества, адреса написаны не полностью;

4) заявление и документы исполнены карандашом;

5) представленные заявителем заявление и документы имеют серьезные повреждения, наличие которых не позволяет однозначно истолковать их содержание;

В случае изменения обстоятельств, послуживших основанием для отказа в приеме документов, необходимых для предоставления муниципальной услуги, заявитель имеет право на неоднократное обращение за получением муниципальной услуги в порядке, установленном настоящим Административным регламентом.

11.В течение 10 дней со дня поступления заявления о предоставленииземельного участка в орган администрации города, ответственный за предоставление муниципальной услуги, последний возвращает заявителю заявление, если:

1) заявление не соответствует требованиям, предусмотренным пунктом 9 настоящего Административного регламента;

2) заявление подано в иной орган, не уполномоченный на предоставление муниципальной услуги;

3) к заявлению не приложены документы, предусмотренные пунктами 2-5 таблицы,приведенной в пункте 9 настоящего Административного регламента, обязанность по предоставлению которых, в соответствии с действующим законодательством, возложена на заявителя.

12.Решение об отказе в предоставлении земельного участка принимается в соответствии с требованиями статьи 39.16 Земельного кодекса Российской Федерации в следующих случаях:

1) с заявлением о предоставлении земельного участка обратилось лицо, которое в соответствии с земельным законодательством не имеет права на приобретение земельного участка без проведения торгов;

2) указанный в заявлении о предоставлении земельного участка земельный участок предоставлен на праве постоянного (бессрочного) пользования, безвозмездного пользования, пожизненного наследуемого владения или аренды, за исключением случаев, если с заявлением о предоставлении земельного участка обратился обладатель данных прав или подано заявление о предоставлении земельного участка в соответствии с подпунктом 10 пункта 2 статьи 39.10 Земельного Кодекса Российской Федерации;

3) указанный в заявлении о предоставлении земельного участка земельный участок предоставлен некоммерческой организации, созданной гражданами, для ведения огородничества, садоводства, дачного хозяйства или комплексного освоения территории в целях индивидуального жилищного строительства, за исключением случаев обращения с заявлением члена этой некоммерческой организации либо этой некоммерческой организации, если земельный участок относится к имуществу общего пользования;

4) на указанном в заявлении о предоставлении земельного участка земельном участке расположены здание, сооружение, объект незавершенного строительства, принадлежащие гражданам или юридическим лицам, за исключением случаев, если сооружение (в том числе сооружение, строительство которого не завершено) размещается на земельном участке на условиях сервитута или на земельном участке размещен объект, предусмотренный пунктом 3 статьи 39.36 Земельного кодекса Российской Федерации, и это не препятствует использованию земельного участка в соответствии с его разрешенным использованием либо с заявлением о предоставлении земельного участка обратился собственник этих здания, сооружения, помещений в них, этого объекта незавершенного строительства;

5) на указанном в заявлении о предоставлении земельного участка земельном участке расположены здание, сооружение, объект незавершенного строительства, находящиеся в государственной или муниципальной собственности, за исключением случаев, если сооружение (в том числе сооружение, строительство которого не завершено) размещается на земельном участке на условиях сервитута или с заявлением о предоставлении земельного участка обратился правообладатель этих здания, сооружения, помещений в них, этого объекта незавершенного строительства;

6) указанный в заявлении о предоставлении земельного участка земельный участок является изъятым из оборота или ограниченным в обороте и его предоставление не допускается на праве, указанном в заявлении о предоставлении земельного участка;

7) указанный в заявлении о предоставлении земельного участка земельный участок является зарезервированным для государственных или муниципальных нужд в случае, если заявитель обратился с заявлением о предоставлении земельного участка в собственность, постоянное (бессрочное) пользование или с заявлением о предоставлении земельного участка в аренду, безвозмездное пользование на срок, превышающий срок действия решения о резервировании земельного участка, за исключением случая предоставления земельного участка для целей резервирования;

8) указанный в заявлении о предоставлении земельного участка земельный участок расположен в границах территории, в отношении которой с другим лицом заключен договор о развитии застроенной территории, за исключением случаев, если с заявлением о предоставлении земельного участка обратился собственник здания, сооружения, помещений в них, объекта незавершенного строительства, расположенных на таком земельном участке, или правообладатель такого земельного участка;

9) указанный в заявлении о предоставлении земельного участка земельный участок расположен в границах территории, в отношении которой с другим лицом заключен договор о развитии застроенной территории, или земельный участок образован из земельного участка, в отношении которого с другим лицом заключен договор о комплексном освоении территории, за исключением случаев, если такой земельный участок предназначен для размещения объектов федерального значения, объектов регионального значения или объектов местного значения и с заявлением о предоставлении такого земельного участка обратилось лицо, уполномоченное на строительство указанных объектов;

10) указанный в заявлении о предоставлении земельного участка земельный участок образован из земельного участка, в отношении которого заключен договор о комплексном освоении территории или договор о развитии застроенной территории, и в соответствии с утвержденной документацией по планировке территории предназначен для размещения объектов федерального значения, объектов регионального значения или объектов местного значения, за исключением случаев, если с заявлением о предоставлении в аренду земельного участка обратилось лицо, с которым заключен договор о комплексном освоении территории или договор о развитии застроенной территории, предусматривающие обязательство данного лица по строительству указанных объектов;

11) указанный в заявлении о предоставлении земельного участка земельный участок является предметом аукциона, извещение о проведении которого размещено в соответствии с пунктом 19 статьи 39.11Земельного кодекса Российской Федерации;

12) в отношении земельного участка, указанного в заявлении о его предоставлении, поступило предусмотренное подпунктом 6 пункта 4 статьи 39.11 Земельного кодекса Российской Федерации заявление о проведении аукциона по его продаже или аукциона на право заключения договора его аренды при условии, что такой земельный участок образован в соответствии с подпунктом 4 пункта 4 статьи 39.11 Земельного кодекса Российской Федерации и уполномоченным органом не принято решение об отказе в проведении этого аукциона по основаниям, предусмотренным пунктом 8 статьи 39.11 настоящего Кодекса;

13) в отношении земельного участка, указанного в заявлении о его предоставлении, опубликовано и размещено в соответствии с подпунктом 1 пункта 1 статьи 39.18 Земельного кодекса Российской Федерации извещение о предоставлении земельного участка для индивидуального жилищного строительства, ведения личного подсобного хозяйства, садоводства, дачного хозяйства или осуществления крестьянским (фермерским) хозяйством его деятельности;

14) разрешенное использование земельного участка не соответствует целям использования такого земельного участка, указанным в заявлении о предоставлении земельного участка, за исключением случаев размещения линейного объекта в соответствии с утвержденным проектом планировки территории;

15) испрашиваемый земельный участок не включен в утвержденный в установленном Правительством Российской Федерации порядке перечень земельных участков, предоставленных для нужд обороны и безопасности и временно не используемых для указанных нужд, в случае, если подано заявление о предоставлении земельного участка в соответствии с подпунктом 10 пункта 2 статьи 39.10Земельного кодекса Российской Федерации;

16) площадь земельного участка, указанного в заявлении о предоставлении земельного участка некоммерческой организации, созданной гражданами, для ведения огородничества, садоводства, превышает предельный размер, установленный в соответствии с федеральным законом;

17) указанный в заявлении о предоставлении земельного участка земельный участок в соответствии с утвержденными документами территориального планирования и (или) документацией по планировке территории предназначен для размещения объектов федерального значения, объектов регионального значения или объектов местного значения и с заявлением о предоставлении земельного участка обратилось лицо, не уполномоченное на строительство этих объектов;

18) указанный в заявлении о предоставлении земельного участка земельный участок предназначен для размещения здания, сооружения в соответствии с государственной программой Российской Федерации, государственной программой субъекта Российской Федерации и с заявлением о предоставлении земельного участка обратилось лицо, не уполномоченное на строительство этих здания, сооружения;

19) предоставление земельного участка на заявленном виде прав не допускается;

20) в отношении земельного участка, указанного в заявлении о его предоставлении, не установлен вид разрешенного использования;

21) указанный в заявлении о предоставлении земельного участка земельный участок не отнесен к определенной категории земель;

22) в отношении земельного участка, указанного в заявлении о его предоставлении, принято решение о предварительном согласовании его предоставления, срок действия которого не истек, и с заявлением о предоставлении земельного участка обратилось иное не указанное в этом решении лицо;

23) указанный в заявлении о предоставлении земельного участка земельный участок изъят для государственных или муниципальных нужд и указанная в заявлении цель предоставления такого земельного участка не соответствует целям, для которых такой земельный участок был изъят, за исключением земельных участков, изъятых для государственных или муниципальных нужд в связи с признанием многоквартирного дома, который расположен на таком земельном участке, аварийным и подлежащим сносу или реконструкции;

24) границы земельного участка, указанного в заявлении о его предоставлении, подлежат уточнению в соответствии с Федеральным законом «О государственной регистрации недвижимости»;

25) площадь земельного участка, указанного в заявлении о его предоставлении, превышает его площадь, указанную в схеме расположения земельного участка, проекте межевания территории или в проектной документации лесных участков, в соответствии с которыми такой земельный участок образован, более чем на десять процентов.

В случае изменения обстоятельств, послуживших основанием для отказа в предоставлении муниципальной услуги, заявитель имеет право на неоднократное обращение за получением муниципальной услуги в порядке, установленном настоящим Административным регламентом.

13.Муниципальная услуга предоставляется бесплатно.

14.Требования к помещениям, в которых предоставляются государственные и муниципальные услуги.

Помещения МФЦ, предназначенные для работы с заявителями, располагаются на нижних этажах здания и имеют отдельный вход. Помещение оборудуется информационной табличкой (вывеской), содержащей полное наименование, а также информацию о режиме его работы

Вход в помещение МФЦ и выход из него оборудуются соответствующими указателями с автономными источниками бесперебойного питания, а также лестницами с поручнями и пандусами для передвижения детских и инвалидных колясок в соответствии с требованиями Федерального закона «Технический регламент о безопасности зданий и сооружений».

На территории, прилегающей к МФЦ, располагается бесплатная парковка для автомобильного транспорта посетителей, в том числе предусматривающая места для специальных автотранспортных средств инвалидов.

Помещения МФЦ в соответствии с законодательством Российской Федерации должны отвечать требованиям пожарной, санитарно-эпидемиологической безопасности, а также должны быть оборудованы средствами пожаротушения и оповещения о возникновении чрезвычайной ситуации, системой кондиционирования воздуха, иными средствами, обеспечивающими безопасность и комфортное пребывание заявителей.

В многофункциональном центре организуется бесплатный туалет для посетителей, в том числе туалет, предназначенный для инвалидов.

Помещение МФЦ делится на следующие функциональные секторы (зоны): сектор информирования и ожидания; сектор приема заявителей.

Помещение МФЦ оборудуется электронной системой управления очередью.

Сектор приема заявителей, оборудованный окнами приема и выдачи документов, оформляется информационными табличками с указанием номера, фамилии, имени, отчества и должности работника МФЦ, осуществляющего прием и выдачу документов

15. Информирование о порядке предоставления государственных и муниципальных услуг, предоставление которых организовано в МФЦ (далее - услуг), осуществляется:

1) непосредственно в помещениях МФЦ на информационных стендах, в раздаточных информационных материалах (брошюры, буклеты, листовки, памятки), при личном консультировании специалистом МФЦ;

2) с использованием средств телефонной связи;

3)с использованием информационно-телекоммуникационных сетей общего пользования, в том числе сети Интернет на официальном сайте администрации города (http:magnitogorsk.ru, далее - сайт администрации города), официальном сайте МФЦ (http:magmfc.ru, далее - сайт МФЦ), Едином портале;

4) по письменному обращению либо обращению посредством электронной почты заинтересованных лиц в МФЦ;

5) в средствах массовой информации: публикации в газетах, журналах, выступления по радио, на телевидении;

6) путем издания печатных информационных материалов (брошюр, буклетов, листовок и т.д.);

7) путем изготовления и размещения баннеров;

8) путем размещения стендов, объявлений в помещениях организаций, предоставляющих услуги, которые являются необходимыми и обязательными для предоставления услуг, иных органах и организациях, обращение в которые необходимо для получения муниципальной услуги, в том числе в местах массового скопления людей (например, в почтовых отделениях, отделениях кредитных и банковских организаций).

16. Основными требованиями к информированию о порядке предоставления услуг являются:

1) достоверность и четкость изложения предоставляемой информации о порядке предоставления услуг;

2) удобство и доступность получения информации о порядке предоставления услуг;

3) оперативность предоставления информации о порядке предоставления услуг.

17. На информационных стендах в помещении МФЦ, сайте МФЦ, сайте администрации города, размещается следующая информация:

1) перечень государственных и муниципальных услуг, предоставление которых организовано в МФЦ;

2) сроки предоставления государственных и муниципальных услуг;

3) размеры государственной пошлины и иных платежей, уплачиваемых заявителем при получении государственных и муниципальных услуг, порядок их уплаты;

4) информация о дополнительных (сопутствующих) услугах, а также об услугах, необходимых и обязательных для предоставления государственных и муниципальных услуг, размерах и порядке их оплаты;

5) порядок обжалования действий (бездействия), а также решений органов, предоставляющих государственные услуги, и органов, предоставляющих муниципальные услуги, государственных и муниципальных служащих, работников МФЦ;

6) информация о предусмотренной законодательством РФ ответственности должностных лиц органов, предоставляющих государственные услуги, должностных лиц органов, предоставляющих муниципальные услуги, работников МФЦ, работников организаций, привлекаемых к реализации функций МФЦ, за нарушение порядка предоставления государственных и муниципальных услуг;

7) информация о порядке возмещения вреда, причиненного заявителю в результате ненадлежащего исполнения либо неисполнения МФЦ или его работниками, а также привлекаемыми организациями или их работниками обязанностей, предусмотренных законодательством РФ;

8) режим работы и адреса иных МФЦ и привлекаемых организаций, находящихся на территории субъекта РФ;

9) иная информация, необходимая для получения государственной и муниципальной услуги».

18. При ответах на телефонные звонки и устные личные обращения граждан специалисты МФЦ подробно и в вежливой (корректной) форме информируют обратившихся по интересующим их вопросам. Ответ на телефонный звонок должен начинаться с информации о наименовании организации, в которую позвонил гражданин, фамилии, имени, отчестве и должности специалиста, принявшего телефонный звонок. Специалист МФЦ должен принять все необходимые меры для дачи полного и оперативного ответа на поставленные вопросы. Время разговора не должно превышать 10 минут. При невозможности специалиста МФЦ ответить на вопрос немедленно, заинтересованному лицу по телефону в течение двух дней сообщают результат рассмотрения вопроса.

19. При устном личном обращении заинтересованных лиц информирование о порядке предоставления услуг осуществляется специалистом МФЦ в режиме общей очереди либо по предварительной записи.

Предварительная запись может быть осуществлена при обращении заинтересованного лица лично, по телефону, а также, при наличии технической возможности, с использованием программно-аппаратного комплекса «Электронная очередь» (далее - электронная очередь) и сервиса предварительной записи на сайте МФЦ.

Прием лиц, заинтересованных в получении информации по вопросам, связанным с предоставлением услуг, ведется в режиме электронной очереди либо, а в случае отсутствия технической возможности, в режиме живой очереди.

Время ожидания в очереди для получения информации (консультации) о порядке предоставления услуг не должно превышать 15 минут.

В случае если подготовка ответа требует продолжительного времени, специалист МФЦ назначает заинтересованному лицу удобное для него время для получения окончательного и полного ответа на поставленные вопросы.

20. Письменные и электронные обращения заинтересованных лиц (далее - обращения), поступившие в МФЦ, рассматриваются специалистами отдела нормативно-правового обеспечения и контрольно-организационной работы (далее - отдел контроля) МФЦ, с учетом времени подготовки ответа заявителю, в срок, не превышающий 10 рабочих дней с момента регистрации обращения в МФЦ.

Специалист отдела контроля МФЦ осуществляет подготовку ответа на обращение в доступной для восприятия заинтересованного лица форме. Содержание ответа должно максимально полно отражать объем запрашиваемой информации.

В ответе на обращение специалист отдела контроля МФЦ указывает свою должность, фамилию, имя и отчество, а также номер телефона для справок.

В случае если поставленные в обращении вопросы не входят в компетенцию МФЦ обращение направляется с сопроводительным письмом в соответствующий орган (организацию), в компетенцию которых входит решение поставленных в обращении вопросов в течение 7 дней со дня регистрации обращения в МФЦ, о чем лицо, направившее обращение в МФЦ, уведомляется письменно (при поступлении в МФЦ письменного обращения) либо посредством электронной почты (припоступлении в МФЦ электронного обращения).

21. Информирование специалистами МФЦ при обращении заинтересованных лиц лично, с использованием средств телефонной связи, письменно либо посредством электронной почты осуществляется по следующим вопросам:

1) адрес и режим работы МФЦ;

2) перечень услуг, предоставление которых организовано в МФЦ;

3) сроки предоставления услуг;

4) перечень документов, необходимых для предоставления услуг, а также предъявляемые к документам требования;

5) порядок и способы оформления заявлений и документов, необходимых для предоставления услуг, а также предъявляемые к ним требования;

6) способы подачи заявлений и документов, необходимых для предоставления услуг, а также предъявляемые к ним требования;

7) основания для отказа в приеме документов, необходимых для предоставления услуг;

8) порядок информирования о ходе предоставления услуг;

9) порядок обжалования решений и действий (бездействия) органа, предоставляющего муниципальную услугу, должностного лица органа, предоставляющего муниципальную услугу либо муниципального служащего.

22. Показатели доступности муниципальной услуги:

- возможность получения в удобной для заявителя форме информации о порядке предоставления муниципальной услуги, в том числе с использованием информационно-коммуникационных технологий;

- возможность получения заявителем муниципальной услуги по принципу «одного окна».

23. Показатели качества предоставления муниципальной услуги:

- соблюдение порядка и срока предоставления муниципальной услуги, установленных настоящим Административным регламентом;

- отсутствие или наличие жалоб на решения, действия (бездействие) органа, предоставляющего муниципальную услугу, должностного лица органа, предоставляющего муниципальную услугу, либо муниципального служащего.

3. СОСТАВ, ПОСЛЕДОВАТЕЛЬНОСТЬ И СРОКИ ВЫПОЛНЕНИЯ АДМИНИСТРАТИВНЫХ ПРОЦЕДУР

24. Регистрация заявления о предоставлении муниципальной услуги осуществляется в отделе приема и выдачи документов (далее - отдел приема) МФЦ, либо в отделе делопроизводства администрации города.

Основанием для начала выполнения административной процедуры по регистрации заявления о предоставлении муниципальной услуги является предоставление заявителем заявления и документов, необходимых для предоставления муниципальной услуги, на бумажных носителях путем непосредственного личного обращения в МФЦ, либо в администрацию города.

При непосредственном личном обращении заявителя в МФЦ регистрация заявления о предоставлении муниципальной услуги осуществляется в присутствии заявителя в день обращения.

Прием заявителей ведется в порядке электронной очереди либо, в случае отсутствия технической возможности, в порядке живой очереди.

Время ожидания в очереди для подачи документов, необходимых для предоставления муниципальной услуги, в том числе получения документов, являющихся результатом предоставления муниципальных услуг, не должно превышать 15 минут.

25. При непосредственном личном обращении заявителя с заявлением и документами, необходимыми для предоставления муниципальной услуги, специалист отдела приема МФЦ:

1) устанавливает личность лица, обратившегося с заявлением, в том числе проверяет документ, удостоверяющий личность и документ, подтверждающий полномочия представителя заявителя (в случае обращения представителя) на соответствие требованиям законодательства.

Регистрация заявления и документов, представленных заявителем для получения муниципальной услуги, не допускается в случае отсутствия у заявителя документа, удостоверяющего личность - паспорта гражданина РФ или иного документа, удостоверяющего личность в соответствии с законодательством Российской Федерации, либо при отказе заявителя предъявить специалисту отдела приема МФЦ указанный документ.

2) проводит первичную проверку представленных документов на предмет соответствия требованиям законодательства, удостоверяясь, что:

- копии документов, представленные заявителем непосредственно в отдел приема МФЦ, соответствуют подлинным экземплярам документов, выполняет на них надпись об их соответствии подлинным экземплярам, заверяет своей подписью с указанием даты заверения, должности, фамилии и инициалов. Соответствие копий документов подлинным экземплярам документов также удостоверяется подписью заявителя;

- отсутствуют основания для отказа в приеме документов, необходимых для предоставления муниципальной услуги, установленные пунктом 10Административного регламента.

При наличии оснований для отказа в приеме документов, необходимых для предоставления муниципальной услуги, установленных пунктом 10 Административного регламента, специалист отдела приема МФЦ в устной форме уведомляет заявителя о наличии оснований для отказа в приеме документов, необходимых для предоставления муниципальной услуги, и разъясняет действия, которые необходимо выполнить заявителю для устранения причин, являющихся основанием для такого отказа. В случае отказа заявителя устранить причины, являющиеся основанием для отказа в приеме документов, необходимых для предоставления муниципальной услуги, специалист отдела приема МФЦ принимает заявление и представленные документы. В этом случае заявителем составляется расписка об ознакомлении с основаниями для отказа в приеме документов (либо специалистом отдела приема составляются письменные замечания к представленному пакету документов), которая приобщается к заявлению;

3) регистрирует поступившее заявление в АИС МФЦ и выдает заявителю расписку в получении документов, содержащую:

- перечень представленных заявителем документов с указанием их наименования, реквизитов;

- количество экземпляров каждого из представленных документов (подлинных экземпляров и их копий), а также количество листов в каждом экземпляре документа;

- регистрационный номер и дату регистрации заявления;

- срок окончания предоставления муниципальной услуги.

Заявления с прилагаемыми документами передаются специалистом отдела приема МФЦ по реестру в отдел контроля МФЦ через курьера не позднее 1 рабочего дня, следующего за днем регистрации данных заявлений в АИС МФЦ.

26. Проверка заявления и представленных заявителем документов на предмет отсутствия оснований для отказа в приеме документов, необходимых для предоставления муниципальной услуги, направление межведомственных запросов(в случае, если заявителем по собственной инициативе не представлены документы, подлежащие представлению в рамках межведомственного взаимодействия), формирование и передача учетного дела по заявлению в орган администрации города, ответственный за предоставление муниципальной услуги.

Основанием для начала административной процедуры является принятие заявления с приложенными документами из отдела приема МФЦ в отделе контроля МФЦ.

Специалист отдела контроля МФЦ осуществляет проверку заявления и представленных заявителем документов на предмет отсутствия оснований для отказа в приеме документов, необходимых для предоставления муниципальной услуги, установленных пунктом 10 Административного регламента.

При наличии оснований для отказа в приеме документов, необходимых для предоставления муниципальной услуги, установленных пунктом 10Административного регламента, специалист отдела контроля МФЦ осуществляет подготовку письменного мотивированного отказа в приеме документов, необходимых для предоставления муниципальной услуги (далее - письменный мотивированный отказ в приеме документов), не позднее 4 рабочих дней с момента регистрации заявления в АИС МФЦ.

Письменный мотивированный отказ в приеме документов оформляется на бланке письма администрации города за подписью руководителя МФЦ и должен содержать причины, послужившие основанием для отказа, ссылку на соответствующие положения Административного регламента, иных нормативных правовых актов, регулирующих предоставление данной муниципальной услуги, а также предлагаемые действия, которые заявителю необходимо совершить для устранения причин отказа.

Письменный мотивированный отказ в приеме документов с приложенными документами направляется специалистом отдела контроля МФЦ по реестру в отдел приема МФЦ для выдачи заявителю, заявление снимается с контроля.

Выдача документов, ранее представленных заявителем, в случае отказа в приеме документов, осуществляется в порядке, установленном подпунктом 4 пункта 32Административного регламента.

В случае если заявителем по собственной инициативе не представлены документы, предусмотренные подпунктами 7-10таблицы, указанной в пункте 9 настоящего Административного регламента, такие документы (информация) запрашиваются специалистом отдела контроля МФЦ в рамках межведомственного информационного взаимодействия.

В соответствии с частью 3 статьи 7.2 Федерального закона «Об организации предоставления государственных и муниципальных услуг» срок подготовки и направления ответа на межведомственный запрос о предоставлении документов (информации), необходимых для предоставления муниципальной услуги, не может превышать пять рабочих дней со дня поступления межведомственного запроса в орган или организацию, предоставляющие такие документы или информацию.

Учетное дело по заявлению передается специалистом отдела контроля МФЦ в орган, ответственный за предоставление муниципальной услуги, по реестру через курьера МФЦ не позднее 2 рабочих дней с момента регистрации заявления в АИС МФЦ либо не позднее 7 рабочих дней с момента регистрации заявления в АИС МФЦ в случае, если заявителем не были представлены документы, необходимые для предоставления муниципальной услуги, которые заявитель вправе предоставить по собственной инициативе, и такие документы запрашивались МФЦ в рамках межведомственного взаимодействия.

27.При непосредственном личном обращении заявителя с заявлением и документами, необходимыми для предоставления муниципальной услуги в администрацию города, специалист отдела делопроизводства администрации города устанавливает личность лица, обратившегося с заявлением, в том числе проверяет документ, удостоверяющий личность и документ, подтверждающий полномочия представителя заявителя (в случае обращения представителя) на соответствие требованиям законодательства.

Регистрация заявления и документов, представленных заявителем для получения муниципальной услуги, не допускается в случае отсутствия у заявителя документа, удостоверяющего личность - паспорта гражданина РФ или иного документа, удостоверяющего личность в соответствии с законодательством Российской Федерации, либо при отказе заявителя предъявить специалисту отдела делопроизводства администрации города указанный документ.

Заявления с прилагаемыми документами передаются специалистом отдела делопроизводства в управление архитектуры и градостроительства администрации города не позднее 1 рабочего дня, следующего за днем регистрации данных заявлений.

28. Принятие учетного дела по заявлению в органе, ответственном за предоставление муниципальной услуги. Проверка документов на предмет отсутствия оснований для отказа в предоставлении муниципальной услуги.

Основанием для начала административной процедуры является получение ответственным специалистом УАиГ (далее- ответственный специалист), учетного дела по заявлению от курьера МФЦ, либо от специалиста отдела делопроизводства администрации города.

Ответственный специалист фиксирует в контрольном листе и в электронной карточке документа время принятия и передачи учетного дела по заявлению, а также свои фамилию, имя, отчество, после чего передает учетное дело по заявлению исполнителю УАиГ (далее - Исполнитель услуги)в день поступления.

29.Рассмотрение заявления и подготовка итогового документа по муниципальной услуге.

Исполнитель услуги фиксирует в контрольном листе и электронной карточке документа время приема учетного дела по заявлению.

В случае подачи заявления и документов непосредственно в администрацию городаисполнитель услугизапрашивает в рамках межведомственного информационного взаимодействия документы, предусмотренные подпунктами7-10таблицы, указанной в пункте 9 настоящего Административного регламента, в случае, если такие документы не представлены заявителем, осуществляет проверку документов, представленных для предоставления муниципальной услуги, на предметналичия оснований для предоставления муниципальной услуги, либо оснований для возврата заявления, и по результатам рассмотрения, в случае отсутствия оснований для возврата заявления.

По результатам проверки документов, представленных для предоставления муниципальной услуги, исполнитель подготавливает:

-проект решения о предоставлении в собственность бесплатно земельного участка;

- проект решения о предоставлении в постоянное (бессрочное) пользование земельного участка;

-проект письма об отказе в предоставлении земельного участка;

- заключение о возможности заключения договора аренды земельного участка;

- заключение о возможности заключения договора безвозмездного пользования земельным участком;

- заключение о возможности заключения договора купли-продажи земельного участка.

В случае наличия оснований, установленных пунктом 11 настоящего Административного регламента (пункт3 статьи 39.17 Земельного кодекса Российской Федерации), исполнитель подготавливает проект письма администрации города о возврате заявления.

30.Проект письма администрации города о возврате заявления, проект решения о предоставлении в собственность бесплатно земельного участка, о предоставлении в постоянное (бессрочное) пользование земельного участка, проект письма об отказе в предоставлении земельного участка, заключение о возможности заключения договора аренды земельного участка, договора безвозмездного пользования земельным участком, договора купли-продажи земельного участка подготавливается и согласовывается Исполнителем услуги в соответствии с блок-схемой, отражающей административные процедуры при предоставлении муниципальной услуги.

В случае подготовки исполнителем услуги заключения о возможности заключения договора аренды, безвозмездного пользования или купли-продажи земельного участка, исполнитель услуги фиксирует в контрольном листе и электронной карточке документа время передачи заключения и учетного дела по заявлению, после чего, в течение 1 рабочего дня передает документы секретарю руководителя КУиЗО.

31.Подготовка проекта договора аренды земельного участка, договора безвозмездного пользования земельным участком, договора купли-продажи земельного участка (далее - договор).

Секретарь руководителя КУИиЗО фиксирует в контрольном листе и электронной карточке документа время принятия дела с приложенным заключением о возможности заключения договора, фамилию, имя, отчество исполнителя, после чего передает дело исполнителю Комитета по управлению имуществом и земельными отношениями (далее исполнитель услуги КУИиЗО).

Проект договора подготавливается и согласовывается исполнителем услуги КУИиЗО в соответствии с блок-схемой, отражающей административные процедуры при предоставлении муниципальной услуги (этап 2).

Секретарь КУИиЗО передает договор курьеру МФЦ для направления в МФЦ в целях его подписания заявителем. Дело остается в КУИиЗО для хранения.

32. Принятие и регистрация итоговых документов в отделе контроля МФЦ, передача в отдел приема МФЦ для выдачи заявителю.

Основанием для начала административной процедуры является получение специалистом отдела контроля МФЦ итоговых документов от курьера МФЦ.

Специалист отдела контроля МФЦ:

1) принимает от курьера МФЦ итоговые документы, о чем делается отметка в электронной карточке документа и акте приема-передачи (реестре итоговых документов, поступивших из администрации города), сохранность реестра обеспечивается специалистом отдела контроля МФЦ;

2) проверяет наличие реквизитов итоговых документов в электронной карточке документа, фиксирует дату поступления итоговых документов из администрации города, снимает заявление с контроля.

В случае поступления некомплектных итоговых документов специалист отдела контроля МФЦ незамедлительно принимает меры для доукомплектования итоговых документов либо устранения других выявленных замечаний;

3) распечатывает информацию о передаваемых в отдел приема МФЦ итоговых документах из электронного журнала (реестр) в двух экземплярах, указывает должность, фамилию, инициалы, дату и время составления реестра, удостоверяет реестр своей подписью.

Один экземпляр реестра с итоговыми документами передает через курьера МФЦ в отдел приема МФЦ. Сохранность реестра обеспечивается специалистом отдела приема МФЦ.

Второй - с отметкой о принятии итоговых документов специалистом отдела приема МФЦ, возвращается через курьера МФЦ специалисту отдела контроля МФЦ не позднее 1 рабочего дня, следующего за днем направления документов в отдел приема МФЦ, сохранность реестра обеспечивается специалистом отдела контроля МФЦ;

4) передает по реестру итоговые документы через курьера МФЦ в отдел приема МФЦ.

Результатом выполнения административной процедуры является передача итоговых документов специалистом отдела контроля МФЦ через курьера в отдел приема МФЦ.

Принятие и регистрация итоговых документов в отделе контроля МФЦ, передача в отдел приема МФЦ осуществляется не позднее 1 рабочего дня, следующего за днем поступления документов из органа администрации города, ответственного за предоставление муниципальной услуги.

33.Основанием для начала административной процедуры информирования заявителя о результате предоставления муниципальной услуги, а также выдачи итоговых документов заявителю в МФЦ, является принятие специалистом отдела приема МФЦ итоговых документов по реестру от курьера МФЦ.

Специалист отдела приема МФЦ:

1) принимает от курьера МФЦ по реестру итоговые документы, осуществляет сверку поступивших и указанных в реестре документов, указывает свои должность, фамилию, инициалы, дату и время их принятия в реестре и электронной карточке документа, один экземпляр реестра возвращает курьеру МФЦ;

2) сканирует итоговые документы в электронной карточке документа;

3) уведомляет заявителя о готовности и возможности получения итоговых документов по телефону, указанному в заявлении посредством телефонной связи, в том числе с использованием автоматизированной системы оповещения по цифровым каналам связи не позднее 1 рабочего дня, следующего за днем поступления итоговых документов в отдел приема МФЦ;

4) в день обращения заявителя за получением итоговых документов при предъявлении им документа, удостоверяющего личность; документа, подтверждающего полномочия представителя заявителя (в случае если за получением итогового документа обратился представитель заявителя), фиксирует в журнале выдачи итоговых документов реквизиты и количество экземпляров итоговых документов, инициалы, фамилию заявителя (представителя заявителя), данные документа, подтверждающего полномочия представителя заявителя и (или) документа, удостоверяющего личность.

Факт получения итоговых документов удостоверяется в журнале выдачи итоговых документов личной подписью заявителя (представителя заявителя).

Время ожидания в очереди для выдачи итогового документа по заявлению о предоставлении муниципальной услуги не должно превышать 15 минут.

В случае если результатом предоставления муниципальной услуги являются договор безвозмездного пользования либо договор аренды земельного участка, не подлежащие государственной регистрации, то после их подписания заявителем (уполномоченным лицом) заявителю выдается экземпляр арендатора (ссудополучателя). Экземпляр администрации города Магнитогорска возвращается со служебным письмом в комитет по управлению имуществом и земельными отношениями администрации города.

В случае если результатом предоставления муниципальной услуги являются договор безвозмездного пользования либо договор аренды земельного участка, подлежащие государственной регистрации, то выдача таких документов заявителю осуществляется после обеспечения специалистами МФЦ их государственной регистрации. Выдаче заявителю в этом случае подлежит, прошедший государственную регистрацию экземпляр договора арендатора (ссудополучателя). Прошедший государственную регистрацию экземпляр администрации города Магнитогорска возвращается со служебным письмом в комитет по управлению имуществом и земельными отношениями администрации города.

В случае отказа заявителя от подписания договора аренды (безвозмездного пользования) испрашиваемого земельного участка все экземпляры договора возвращаются со служебным письмом в комитет по управлению имуществом и земельными отношениями администрации города. Отказ заявителя (уполномоченного лица) от подписания договора оформляется письменно.

В случае если итоговые документы не получены, либо не подписаны заявителем по истечении 30 дней со дня их поступления в МФЦ, специалист отдела приема МФЦ повторно уведомляет заявителя в порядке, предусмотренном подпунктом 3 настоящего пункта, о готовности и возможности получения итоговых документов.

Сохранность итоговых документов невостребованных заявителем обеспечивается специалистами отдела приема МФЦ.

В случае не получения заявителем итоговых документов по истечении 90 дней со дня поступления итоговых документов из администрации города в МФЦ, специалист отдела приема МФЦ возвращает с сопроводительным письмом за подписью руководителя МФЦ итоговые документы в орган, ответственный за предоставление муниципальной услуги, для принятия соответствующих мер.

34.В случае выявления заявителем опечаток и (или) ошибок в полученных заявителем документах, являющихся результатом предоставления муниципальной услуги, заявитель представляет в МФЦ письменное заявление об исправлении таких опечаток и (или) ошибок (далее - заявление об исправлении опечаток и (или) ошибок, Приложение № 5 к Административному регламенту).

Исправление опечаток и (или) ошибок в документах, являющихся результатом предоставления муниципальной услуги, осуществляется органом администрации города, ответственным за предоставление муниципальной услуги.

Передача заявления об исправлении опечаток и (или) ошибок в орган администрации города, ответственный за предоставление муниципальной услуги, осуществляется в течение 1 рабочего дня с момента его регистрации в МФЦ.

Проверка указанных в заявлении сведений, исправление опечаток и (или) ошибок в документах, являющихся результатом предоставления муниципальной услуги, осуществляется органом администрации города, ответственным за предоставление муниципальной услуги.

В случае, если указанные в заявлении сведения изменяют содержание документов, являющихся результатом предоставления муниципальной услуги, исполнитель органа администрации города, ответственного за предоставление муниципальной услуги, осуществляет подготовку письменного мотивированного отказа в исправлении таких документов за подписью заместителя главы города.

Проверка указанных в заявлении сведений, исправление опечаток и (или) ошибок либо подготовка письменного мотивированного отказа в исправлении документов, являющихся результатом предоставления муниципальной услуги, передача итоговых документов по результатам рассмотрения заявления об исправлении опечаток и (или) ошибок в МФЦ, осуществляется органом администрации города, ответственным за предоставление муниципальной услуги в срок, не позднее 5 рабочих дней с момента поступления соответствующего заявления.

Принятие и регистрация документов по результатам рассмотрения заявления об исправлении опечаток и (или) ошибок в МФЦ, а также выполнение иных административных процедур, связанных с их выдачей заявителю, осуществляется в порядке, предусмотренном с пунктами31, 32настоящего Административного регламента.

Общий срок выполнения административной процедуры по исправлению опечаток и (или) ошибок без изменения содержания полученных заявителем документов, являющихся результатом предоставления муниципальной услуги, либо отказа в исправлении опечаток и (или) ошибок составляет не более 7 рабочих дней.

4. ФОРМЫ КОНТРОЛЯ ЗАИСПОЛНЕНИЕМ АДМИНИСТРАТИВНОГО РЕГЛАМЕНТА

35.Текущий контроль за сроками исполнения ответственными должностными лицами положений Административного регламента и иных нормативных правовых актов, устанавливающих требования к предоставлению муниципальной услуги, осуществляется руководителем МФЦ.

Ежедневно, специалист отдела контроля МФЦ осуществляет проверку исполнения сроков выдачи итогового документа. В случае нарушения срока, установленного Административным регламентом, но не более чем на один день, специалист отдела контроля МФЦ отправляет запрос на имя руководителя УАиГ с целью выяснения причин пропуска установленного срока. В случае непринятия мер по устранению нарушения установленного срока предоставления муниципальной услуги, на имя заместителя главы города составляется служебная записка за подписью руководителя МФЦ.

Ежемесячно, до 5 числа месяца, руководители отделов МФЦ представляют руководителю МФЦ информацию о количестве обращений, поступивших за предшествующий месяц, количестве выданных документов, а также не выданных в установленный срок документов с указанием причин задержки и принятых мерах по их устранению.

Ответственность за организацию работы МФЦ возлагается на руководителя МФЦ.

Также текущий контроль за сроками исполнения ответственными должностными лицами положений настоящего Административного регламента и иных нормативных правовых актов, устанавливающих требования к предоставлению муниципальной услуги, осуществляется руководителем УАиГ.

Основными задачами системы контроля является:

- обеспечение своевременного и качественного предоставления муниципальной услуги;
- своевременное выявление отклонений в сроках и качестве предоставления муниципальной услуги;
- выявление и устранение причин и условий, способствующих ненадлежащему предоставлению муниципальной услуги;
-предупреждение неисполнения или ненадлежащего предоставления муниципальной услуги, а также принятие мер по данным фактам.

Специалист МФЦ, осуществляющий прием документов, несет персональную ответственность за соблюдение установленного Административным регламентом порядка приема и регистрации документов, необходимых для предоставления муниципальной услуги.

Специалист УАиГ, осуществляющий рассмотрение заявления и документов, необходимых для предоставления муниципальной услуги, несет персональную ответственность за соблюдение срока и правильность оформления проектов решений и иных документов в соответствии с требованиями Административного регламента и действующего законодательства.

Специалист МФЦ, осуществляющий выдачу документов, являющихся результатом предоставления муниципальной услуги, несет персональную ответственность за соблюдение установленных настоящим Административным регламентом порядка выдачи таких документов.

Периодичность осуществления текущего контроля соблюдения сроков и порядка предоставления муниципальной услуги в соответствии с требованиями настоящего Административного регламента устанавливается руководителем УАиГ.

5. ДОСУДЕБНЫЙ (ВНЕСУДЕБНЫЙ) ПОРЯДОК ОБЖАЛОВАНИЯ РЕШЕНИЙ И ДЕЙСТВИЙ (БЕЗДЕЙСТВИЯ) ОРГАНА, ПРЕДОСТАВЛЯЮЩЕГО МУНИЦИПАЛЬНУЮ УСЛУГУ, А ТАКЖЕ ДОЛЖНОСТНЫХ ЛИЦ ИЛИ МУНИЦИПАЛЬНЫХ СЛУЖАЩИХ

36.Решения и действия (бездействия) органа, предоставляющего муниципальную услугу, а также должностных лиц или муниципальных служащих могут быть обжалованы заявителем в досудебном порядке.

37.Заявитель может обратиться с жалобой в том числе в следующих случаях:

1) нарушение срока регистрации запроса заявителя о предоставлении муниципальной услуги;

2) нарушение срока предоставления муниципальной услуги;

3) требование у заявителя документов, не предусмотренных нормативными правовыми актами Российской Федерации, нормативными правовыми актами субъектов Российской Федерации, муниципальными правовыми актами для предоставления муниципальной услуги;

4) отказ в приеме документов, предоставление которых предусмотрено нормативными правовыми актами Российской Федерации, нормативными правовыми актами субъектов Российской Федерации, муниципальными правовыми актами для предоставления муниципальной услуги, у заявителя;

5) отказ в предоставлении муниципальной услуги, если основания отказа не предусмотрены федеральными законами и принятыми в соответствии с ними иными нормативными правовыми актами Российской Федерации, нормативными правовыми актами субъектов Российской Федерации, муниципальными правовыми актами;

6) затребование с заявителя при предоставлении муниципальной услуги платы, не предусмотренной нормативными правовыми актами Российской Федерации, нормативными правовыми актами субъектов Российской Федерации, муниципальными правовыми актами;

7) отказ органа, предоставляющего муниципальную услугу, должностного лица органа, предоставляющего муниципальную услугу, в исправлении допущенных опечаток и ошибок в выданных в результате предоставления муниципальной услуги документах либо нарушение установленного срока таких исправлений.

38.Общие требования к порядку подачи и рассмотрения жалобы:

1) жалоба подается в письменной форме на бумажном носителе, в электронной форме в орган, предоставляющий муниципальную услугу. Жалобы на решения, принятые руководителем органа, предоставляющего муниципальную услугу, подаются в вышестоящий орган (при его наличии) либо в случае его отсутствия рассматриваются непосредственно руководителем органа, предоставляющего муниципальную услугу;

2) жалоба может быть направлена по почте, через МФЦ, с использованием информационно-телекоммуникационной сети «Интернет», официального сайта органа, предоставляющего муниципальную услугу, единого портала государственных и муниципальных услуг либо регионального портала государственных и муниципальных услуг, а также может быть принята при личном приеме заявителя.

39.Жалоба должна содержать:

1) наименование органа, предоставляющего муниципальную услугу, должностного лица органа, предоставляющего муниципальную услугу, либо муниципального служащего, решения и действия (бездействие) которых обжалуются;

2) фамилию, имя, отчество (последнее - при наличии), сведения о месте жительства заявителя - физического лица либо наименование, сведения о месте нахождения заявителя - юридического лица, а также номер (номера) контактного телефона, адрес (адреса) электронной почты (при наличии) и почтовый адрес, по которым должен быть направлен ответ заявителю;

3) сведения об обжалуемых решениях и действиях (бездействии) органа, предоставляющего муниципальную услугу, должностного лица органа, предоставляющего муниципальную услугу, либо муниципального служащего;

4) доводы, на основании которых заявитель не согласен с решением и действием (бездействием) органа, предоставляющего муниципальную услугу, должностного лица органа, предоставляющего муниципальную услугу, либо муниципального служащего. Заявителем могут быть представлены документы (при наличии), подтверждающие доводы заявителя, либо их копии.

40.Жалоба, поступившая в орган, предоставляющий муниципальную услугу, подлежит рассмотрению должностным лицом, наделенным полномочиями по рассмотрению жалоб, в течение пятнадцати рабочих дней со дня ее регистрации, а в случае обжалования отказа органа, предоставляющего муниципальную услугу, должностного лица органа, предоставляющего муниципальную услугу, в приеме документов у заявителя либо в исправлении допущенных опечаток и ошибок или в случае обжалования нарушения установленного срока таких исправлений - в течение пяти рабочих дней со дня ее регистрации.

41.По результатам рассмотрения жалобы орган, предоставляющий муниципальную услугу, принимает одно из следующих решений:

1) удовлетворяет жалобу, в том числе в форме отмены принятого решения, исправления допущенных органом, предоставляющим муниципальную услугу, опечаток и ошибок в выданных в результате предоставления муниципальной услуги документах, возврата заявителю денежных средств, взимание которых не предусмотрено нормативными правовыми актами Российской Федерации, нормативными правовыми актами субъектов Российской Федерации, муниципальными правовыми актами, а также в иных формах;

2) отказывает в удовлетворении жалобы.

42.Не позднее дня, следующего за днем принятия решения, заявителю в письменной форме и по желанию заявителя в электронной форме направляется мотивированный ответ о результатах рассмотрения жалобы.

В случае установления в ходе или по результатам рассмотрения жалобы признаков состава административного правонарушения или преступления должностное лицо, наделенное полномочиями по рассмотрению жалоб, незамедлительно направляет имеющиеся материалы в органы прокуратуры.

Заявитель вправе обжаловать в суд, арбитражный суд решение, действие (бездействие) органа местного самоуправления, должностного лица, муниципального служащего в порядке, предусмотренном законодательствомРоссийской Федерации.

Начальник управленияархитектуры и градостроительства И. А. РАССОХА

Приложение № 1
К Административному регламенту

Главе города Магнитогорска _____
от _____
(ФИО гражданина, ИП - заявителя наименование и организационно-правовая форма юридического лица - заявителя)
Место нахождения _____ _____
(для заявителей – юридических лиц)
ФИО лица, действующего от имени заявителя _____
документ, удостоверяющий личность _____
(серия, номер, орган, выдавший документ, дата выдачи)

документ, подтверждающий полномочия представителя _____
ИНН_____ОГРН_____ КПП _____
Почтовый адрес: _____
(для направления письменных уведомлений по почте)
Контактный телефон _____
Адрес электронной почты для связи с заявителем _____

ЗАЯВЛЕНИЕ

Прошу принять решение о предоставлении земельного участка с кадастровым номером: _____, площадью _____ кв. м, расположенного по адресу (имеющий местоположение): _____, на праве: аренды на срок _____и заключить договор аренды;

Основание предоставления земельного участка без проведения торгов в соответствии с подпунктом_____ пункта 2 статьи 39.6 Земельного кодекса РФ безвозмездного пользования на срок _____и заключить договор безвозмездного пользования.

Основание предоставления земельного участка без проведения торгов в соответствии с подпунктом_____ пункта 2 статьи 39.10 Земельного кодекса РФсобственность за плату и заключить договор купли-продажи;

Основание предоставления земельного участка без проведения торгов в соответствии подпунктом_____ пункта 2 статьи 39.3 Земельного кодекса РФ в собственность бесплатно;

Основание предоставления земельного участка без проведения торгов в соответствии с подпунктом _____ статьи 39.5 Земельного кодекса РФ бессрочного пользования;

Основание предоставления земельного участка без проведения торгов в соответствии с подпунктом _____ пункта 2 статьи 39.9 Земельного кодекса РФ

Цель использования земельного участка_____

Реквизиты решения об утверждении проекта межевания территории, если земельный участок предоставляется в соответствии с указанным проектом: _____.

Реквизиты решения об изъятии земельного участка для государственных или муниципальных нужд в случае, если земельный участок предоставляется взамен земельного участка, изымаемого для государственных или муниципальных нужд_____

Реквизиты решения об утверждении документа территориального планирования и (или) проекта планировки территории в случае, если земельный участок предоставляется для размещения объектов, предусмотренных этим документом и (или) этим проектом: _____

Реквизиты решения о предварительном согласовании предоставления земельного участка в случае, если испрашиваемый земельный участок образовывался или его границы уточнялись на основании данного решения:_____.

_____ _____ _____
(дата) (подпись заявителя) (Ф.И.О. заявителя)

Согласен (-на) на обработку персональных данных (включая сбор, запись, систематизацию, накопление, хранение, уточнение (обновление, изменение), извлечение, использование, передачу (распространение, предоставление, доступ), обезличивание, блокирование, удаление, уничтожение персональных данных) в целях предоставления указанной муниципальной услуги.

_____ _____ _____
(дата) (подпись заявителя) (Ф.И.О. заявителя)

Приложение № 2
к Административному регламенту

Главе города Магнитогорска _____
от _____
(Ф.И.О. физического лица, индивидуального предпринимателя,
наименование юридического лица - заявителя)
ФИО лица, действующего от имени заявителя _____
документ, удостоверяющий личность _____
(серия, номер, орган, выдавший документ)
документ, подтверждающий полномочия действовать от имени заявителя _____
_____
ИНН _____ ОГРН (ОГРНИП) _____
Почтовый адрес: _____
(направления письменных уведомлений по почте)
Контактныйтелефон _____
Адрес электронной почты для связи сзаявителем_____

ЗАЯВЛЕНИЕ

Прошу прекратить делопроизводство и возвратить ранее представленный пакет документов согласно приложенной расписке в получении документов по заявлению от_____г. № _____ (АИС МФЦ).

_____ _____ _____
(Ф.И.О.) (дата) (подпись)

Приложение № 3
к Административному регламенту

Форма заявления об исправлении опечаток и (или) ошибок в документах, являющихся результатом предоставления муниципальной услуги

Главе города Магнитогорска _____
От_____
(Ф.И.О. физического лица, индивидуального предпринимателя, наименование
организационно-правовая форма юридического лица - заявителя)
ФИО лица, действующего от имени заявителя_____
документ, удостоверяющий личность _____
(серия, номер, орган, выдавший документ)
документ, подтверждающий полномочия действовать от имени заявителя _____
_____
ИНН_____ОГРН_____
Почтовый адрес: _____
(для направления письменных уведомлений по почте)
Контактный телефон _____

ЗАЯВЛЕНИЕ

В тексте _____,
(наименование, реквизиты документа, являющегося результатом предоставления муниципальной услуги)
являющегося результатом предоставления муниципальной услуги, по заявлению от _____ № АИС МФЦ_____, допущена опечатка и (или) ошибка, а именно: _____.
(указать где и какая ошибка (опечатка) допущена)

В соответствии с имеющимися в учетном деле по заявлению о предоставлении муниципальной услуги документами (сведениями), прошу исправить допущенную опечатку и (или) ошибку без изменения содержания документа, указав следующее: _____,
(указать правильный вариант)

Приложение: копия документа, являющегося результатом предоставления муниципальной услуги по заявлению.

_____ _____ _____
(Ф.И.О.) (дата) (подпись)

АДМИНИСТРАЦИЯ ГОРОДА МАГНИТОГОРСКА
ЧЕЛЯБИНСКОЙ ОБЛАСТИ
ПОСТАНОВЛЕНИЕ

05.09.2017 **№ 10282-П**

О постановке на учет в регистрирующий орган бесхозяйных объектов недвижимого имущества

В соответствии с Порядком принятия на учет бесхозяйных недвижимых вещей, утвержденным приказом Министерства экономического развития Российской Федерации от 10.12.2015 № 931, Положением о порядке управления и распоряжением имуществом, находящимся в муниципальной собственности города Магнитогорска, утвержденным Решением Магнитогорского городского Собрания депутатов от 21 декабря 2010 года № 247, в связи с обращениями ООО «ЖРЭУ № 6» от 10.07.2017 № 01-14/1044, № 01-14/1045; ЖСК № 76 «Строитель-3» от 11.07.2017 № 10; ЖК «Коммунальник» от 07.07.2017 № 68, руководствуясь Уставом города Магнитогорска,

ПОСТАНОВЛЯЮ:

1. Комитету по управлению имуществом и земельными отношениями администрации города (Трубников В. И.) осуществить постановку на учет в Управление Федеральной службы государственной регистрации, кадастра и картографии по Челябинской области бесхозяйные сооружения, указанные в приложении к настоящему постановлению.

2. Правовому управлению администрации города (Курсевич М. В.) по истечении годичного срока со дня принятия на учет Управлением Федеральной службы государственной регистрации, кадастра и картографии по Челябинской области подготовить в месячный срок заявления в суд о признании права муниципальной собственности на бесхозяйные сооружения, указанные в пункте 1 настоящего постановления.

3. Муниципальному предприятию трест «Водоканал» (Ефимов В. И.) принять на временное содержание и техническое обслуживание бесхозяйные сооружения, указанные в пункте 1 настоящего постановления, до момента регистрации права муниципальной собственности в регистрирующем органе.

4. Службе внешних связей и молодежной политики администрации города (Рязанова О. М.) опубликовать настоящее постановление.

5. Контроль исполнения настоящего постановления возложить на заместителя главы города Измалкова В. А.

Глава города С. Н. БЕРДНИКОВ

Приложение № 2
к постановлению администрации
От_____ №_____

Блок-схема, отражающая административные процедуры при предоставлении администрацией города Магнитогорска муниципальной услуги «Предоставление в собственность, постоянное (бессрочное) пользование, в безвозмездное пользование, аренду земельных участков юридическим лицам и физическим лицам» в случае подачи заявления в МАУ «МФЦ»

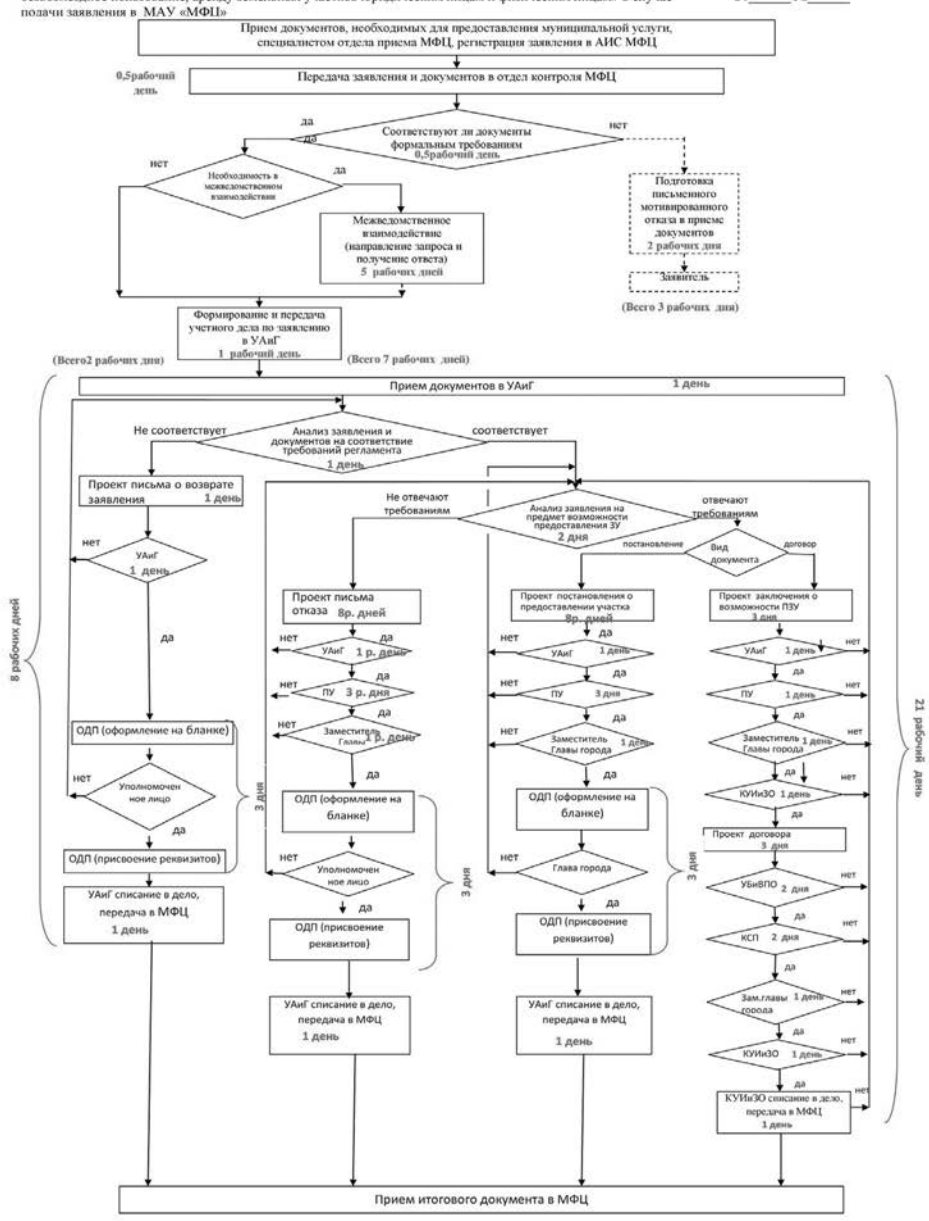

Блок-схема, отражающая административные процедуры при предоставлении администрацией города Магнитогорска муниципальной услуги «Предоставление в собственность, постоянное (бессрочное) пользование, в безвозмездное пользование, аренду земельных участков юридическим лицам и физическим лицам» в случае подачи заявления в администрацию города

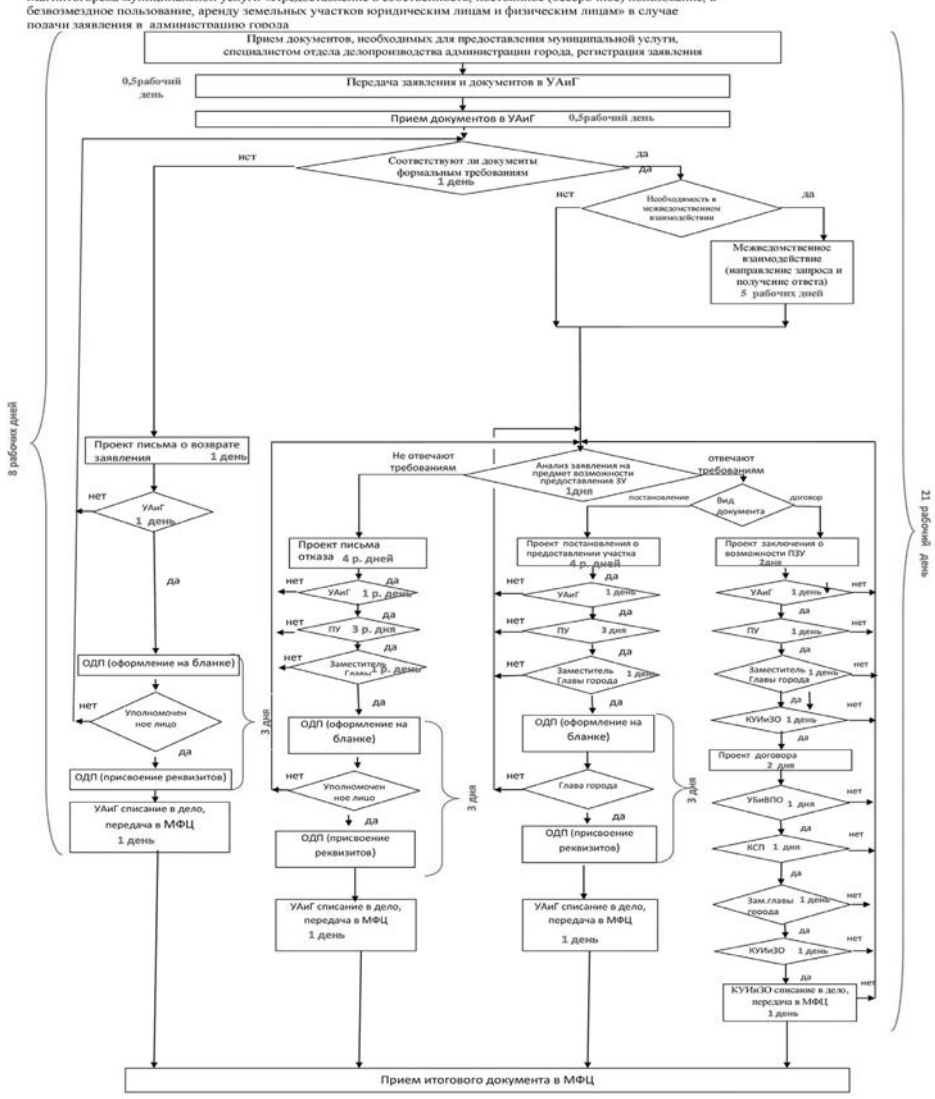

Перечень пустующих объектов нежилого фонда г. Магнитогорска на которые зарегистрировано право муниципальной собственности на 05.09.2017

№ п/п	Наименование объекта	Адрес помещения	Площадь (кв.м)	Расположение помещения	Предполагаемый вид использования объекта
1	нежилое здание	1ая Северо-Западная, 4/1	14,60	нежилое здание - АЗС (земельный участок 3457 кв.м. сформирован, стоит на кадастровом учете)	в программе приватизации 2017 аукцион 14.09.2017 (начальная стоимость 3466000,00 руб.) (по осмотру здания обращаться в МП «Горэлектросеть» (т. 29-30-00)
2	нежилое помещение	50-летия Магнитки, 52/1	106,2 + 25,95	нежилое помещение №3 на п/п подвал №2,3,4,5,9 с местами общего пользования на п/п подвала №1,6,10,11,12 (подвал) и 1,24 (1 этаж)	для сдачи в аренду СМСП

3	нежилое помещение	Бехтерева, 8	12,10	нежилое помещение №2, основное, вход отдельный	в программе приватизации (торги без объявления цены, ноябрь 2017)
4	нежилое здание	Большевистская, 11	8 849,10	нежилое здание (памятник культуры)	для сдачи в аренду, приватизации
5	нежилое здание	Большевистская, 11	141,60	гараж	для сдачи в аренду, приватизации
6	нежилое помещение	Бурденко, 13	124,00	нежилое помещение в нежилом здании, вход отдельный	для сдачи в аренду, программа приватизации 2018
7	нежилое здание	Вокзальная, 88	2 407,40	нежилое здание - учебный корпус (3 этажа), земельный участок сформирован	для сдачи в аренду
8	нежилое здание	Вокзальная, 88	142,50	нежилое здание - гараж, земельный участок сформирован	для сдачи в аренду
9	нежилое помещение	Ворошилова, 10	49,90	нежилое помещение №6, 2 этаж, вход отдельный, через 1 этаж	для сдачи в аренду СМСП
10	нежилое помещение	Ворошилова, 37/3	48,30	нежилое помещение, 1 этаж, отдельно стоящее здание, вход отдельный	для сдачи в аренду до года СМСП
11	нежилое помещение	Галиуллина, 16	682,90	нежилое помещение №6, основное с отдельным входом	для сдачи в аренду (в настоящее время в хозяйственном ведении МП «Аптека № 263»)
12	нежилое помещение	Галиуллина, 26/1	337,80	нежилое помещение №1, отдельный вход, подвальная часть	в плане приватизации 2018
13	нежилое помещение	Горького, 11	52,30	нежилое помещение №2, подвал, отдельный вход	для сдачи в аренду СМСП
14	нежилое помещение	Доменщиков, 13	63,70	нежилое помещение №1, цоколь, вход отдельный	для сдачи в аренду СМСП
15	нежилое помещение	Доменщиков, 15	140,20	нежилое помещение №1 - детский клуб (подвал), вход отдельный	в программе приватизации 2017 публичное предложение, ноябрь 2017 (начальная стоимость 1174000,00 руб.)
16	нежилое помещение	Дружба, 26	73,00	нежилое помещение №1, цоколь, с общим входом	в программе приватизации (торги)
17	нежилое помещение	Дружба, 26	86,40	нежилое помещение №2, цоколь, с общим входом	для сдачи в аренду СМСП
18	нежилое здание	Енисейская, 46	240,30	мастерские, отдельно стоящее здание, земельный участок сформирован	для аренды. По осмотру помещения обращаться в МП ППАПБ (35-66-88, 35-66-66)
19	нежилое здание, ограждение	Енисейская, 46	243,20	нежилое здание (производственная база), ограждение, протяженностью 92 м., земельный участок сформирован	для аренды. По осмотру помещения обращаться в МП ППАПБ (35-66-88, 35-66-66)
20	нежилое помещение	Жукова, 6	169,10	нежилое помещение №2, 3, цокольный этаж, отдельный вход	для аренды. По осмотру помещения обращаться в МКУ «МИБИ (89615792200 и.о.директора Евдокимова Елена Владимировна)
21	нежилое помещение	Завенягина, 1	9,10	нежилое помещение №3, основное, отдельный вход	для сдачи в аренду СМСП
22	незавершенный строительством объект	пос.Западный-1	1 043,40	незавершенный строительством объект, степень готовности: 58,1%, земельный участок сформирован	в плане приватизации 2017
23	незавершенный строительством объект	пос.Западный-1	1 019,50	незавершенный строительством объект, степень готовности: 61,5%, земельный участок сформирован	в плане приватизации 2017
24	незавершенный строительством объект	пос.Западный-1	401,80	незавершенный строительством объект, степень готовности: 73%, земельный участок сформирован	в плане приватизации 2017
25	незавершенный строительством объект	пос.Западный-1	37,00	незавершенный строительством объект, степень готовности: 91,0%, земельный участок сформирован	в плане приватизации 2017
26	сооружение	пос.Западный-1	417,47 м.	сооружение - забор базы	в плане приватизации 2017
27	нежилое здание	ш.Западное, 13/1	51,90	нежилое здание - проходная, земельный участок сформирован	для сдачи в аренду
28	нежилое помещение	ш.Западное, 13	753,60	нежилое помещение №1, вход отдельный (подвал, 1,2,3 этаж)	для сдачи в аренду
29	нежилое помещение	ш.Западное, 13	239,20	нежилое помещение №2, вход отдельный (1 этаж)	для сдачи в аренду
30	нежилое помещение	ш.Западное, 13	397,60	нежилое помещение №3, вход отдельный (1 этаж)	для сдачи в аренду
31	нежилое здание	проезд Зеленый, 17	319,20	нежилое здание, земельный участок сформирован	для сдачи в аренду, приватизации 2017 (на временном содержании МУП «ППАПБ»)
32	нежилое помещение	Калинина, 3/2	44,40	нежилые помещения №№ 3,7,8 основное, отдельный вход в каждое помещение	для сдачи в аренду СМСП
33	нежилое помещение	Калинина, 11	14,70	нежилое помещение №3, цоколь, вход в помещение отдельный	в программе приватизации 2017 аукцион 12.09.2017 (начальная стоимость 201000,00 руб.)
34	нежилое помещение	Калмыкова, 12/1	18,10	нежилое помещение №4 (пом.4,14,19), 2 этаж, вход общий	для сдачи в аренду СМСП
35	нежилое помещение	Карла Маркса, 64	10,00	нежилое помещение №10, 1 этаж, вход через общий коридор	для сдачи в аренду
36	нежилое помещение	Карла Маркса, 64	20,70	нежилое помещение №9, 1 этаж, вход через общий коридор	аренда до года
37	нежилое помещение	Карла Маркса, 67/2	104,00	нежилое помещение №2, подвал, вход через подъезд	для сдачи в аренду, план приватизации 2018
38	нежилое здание	Карла Маркса, 100а	17,60	отдельно стоящий хоз.блок, земельный участок не сформирован (необходим проект межевания территории)	для сдачи в аренду (в настоящее время в хозяйственном ведении МП трест «Теплофикация»), в план приватизации 2018
39	нежилое помещение	Карла Маркса, 102/1	44,5 + 7,15	нежилое помещение №2 (с номерами на п/п 1,2,3, а также с номерами 7,8,15,16-МОП) вход общий с другими арендаторами, цоколь	для сдачи в аренду СМСП
40	нежилое помещение	Карла Маркса, 117/3	68,20	нежилое помещение №3, цокольный этаж, два отдельных входа (со стороны жилых подъездов и с обратной стороны здания)	для сдачи в аренду (в настоящее время в оперативном управлении за администрацией города)
41	нежилое помещение	Карла Маркса, 119/1	162,00	нежилое помещение №4, подвал, вход отдельный	для сдачи в аренду СМСП, план приватизации 2018 (в настоящее время на временном содержании МП «Маггортранс»)
42	нежилое помещение	Карла Маркса, 123	127,20	нежилое помещение №1, подвал, вход отдельный	для сдачи в аренду до года (в настоящее время в хозяйственном ведении «МП «Маггортранс». По осмотру помещения тел.51-61-55)
43	нежилое помещение	Карла Маркса, 161	9,80	нежилое помещение №7, 3 этаж, вход через подъезд	в программе приватизации (торги без объявления цены, ноябрь 2017)
44	нежилое помещение	Карла Маркса, 180	56,40	нежилое помещение №20, подвальное, два входа (с торца жилого дома и со стороны подъезда)	в программе приватизации 2017 аукцион 12.09.2017 (начальная стоимость 690000,00 руб.) (в настоящее время в хозяйственном ведении МП трест «Теплофикация»)
45	нежилое помещение	Карла Маркса, 208	15,60	нежилое помещение №4, 1 этаж, вход через подъезд	для сдачи в аренду СМСП
46	нежилое помещение	Комсомольская, 3	39,70	нежилое помещение №11, подвал, вход отдельный, со стороны подъездов	для сдачи в аренду СМСП
47	нежилое помещение	Корсикова, 24/1	176,60	нежилое помещение №2, вход отдельный, подвал	программа приватизации (публичное предложение ноябрь 2017, стоимость 1259000 руб.). По осмотру помещения обращаться в МП ППАПБ
48	нежилое помещение	Ленина, 3/1	88,40	нежилое помещение №6, п/подвал, вход через подъезд	для сдачи в аренду
49	нежилое помещение	Ленина, 9	70,10	нежилое помещение №8, цоколь, вход через подъезд	для сдачи в аренду СМСП
50	нежилое помещение	Ленина, 10	18,20	нежилое помещение, вход общий, цоколь	для аренды до года СМСП
51	нежилое помещение	Ленина, 47	34,50	нежилое помещение №8 с № на п/п 8,9,10, элеваторный узел, подвал, вход через подъезд	для сдачи в аренду, в плане приватизации 2018
52	нежилое помещение	Ленина, 53/2	71,40	нежилое помещение №1 (1 этаж) часть отдельно стоящего блока	для сдачи в аренду, в плане приватизации 2018
53	нежилое помещение	Ленина, 64/1	107,70	нежилое помещение №1, подвал, вход ч/з подъезд	в программе приватизации 2017 аукцион 12.09.2017 (начальная стоимость 690000,00 руб.) (в настоящее время в хозяйственном ведении МП трест «Теплофикация»)
54	нежилое помещение	Ленина, 69/1	60,60	нежилое помещение №6, подвальное, вход через подъезд	план приватизации 2018
55	нежилое помещение	Ленина, 69/1	25,40	нежилое помещение №5 с номерами на поэтажном плане 2,10, подвальное, вход через подъезд	план приватизации 2018
56	нежилое помещение	Ленина, 69/1	3,50	нежилое помещение №5 с номерами на поэтажном плане 1, подвальное, вход через подъезд	план приватизации 2018
57	нежилое помещение	Ленина, 69/1	42,70	нежилое помещение №5 с номерами на поэтажном плане 3-9, подвальное, вход через подъезд	план приватизации 2018
58	нежилое помещение	Ленина, 98/1	80,7 + 28,3	нежилое помещение №4 - бытовые помещения (S=80,7 кв.м) с МОП нежилое помещение №30 (S=56,6/2=28,3 кв.м), цокольный этаж, вход общий с другим арендатором	для сдачи в аренду
59	нежилое помещение	Ленина, 106	198,20	нежилое помещение №4, подвал, два отдельных входа, состояние неудовлетворительное	в программе приватизации 2017 аукцион 12.09.2017 (начальная стоимость 2255000,00 руб.) (в настоящее время в оперативном управлении МБУ МТСК)
60	нежилое помещение	Ленина, 108	69,70	нежилое помещение №1, цокольный этаж, вход общий с другим арендатором	для аренды. По осмотру помещения обращаться в МКУ «МИБИ (89615792200 и.о.директора Евдокимова Елена Владимировна)
61	нежилое помещение	Лесная, 12а	116,40	нежилое помещение - мастерская, подвал, вход общий через подъезд	для сдачи в аренду до года (в настоящее время в хозяйственном ведении МП трест «Теплофикация»)
62	нежилое помещение	Ленинградская, 3/1	14,60	нежилое помещение №2, 1 этаж, отдельный вход	для сдачи в аренду СМСП
63	нежилое помещение	Ленинградская, 22/1	17,20	нежилое помещение №4, 1 этаж, туалет, отдельный вход	для сдачи в аренду
64	нежилое помещение	Ленинградская, 26/1	121,80	нежилое помещение №5, 2 этаж, 1 этаж отдельный вход	в программе приватизации 2017 аукцион 08.09.2017 (начальная стоимость 1375000,00 руб.)
65	нежилое здание	пер.Ленинградский, 28	501,10	нежилое здание - административно-бытовое здание с гаражом (земельный участок сформирован, стоит на кадастровом учете)	для сдачи в аренду СМСП, приватизации (в настоящее время на временном содержании ЖРЭУ №6)
66	нежилое здание	пер.Ленинградский, 28	281,10	нежилое здание - гараж ремонтного участка	для сдачи в аренду СМСП, приватизации (в настоящее время на временном содержании ЖРЭУ №6)
67	нежилое здание	пер.Ленинградский, 28	31,10	нежилое здание - гаражный бокс	для сдачи в аренду СМСП, приватизации (в настоящее время на временном содержании ЖРЭУ №6)
68	нежилое помещение	Ломоносова, 11	81,30	нежилое помещение №1 - служебное, цоколь, вход отдельный	в программе приватизации ноябрь 2017 год (в настоящее время в оперативном управлении МБУ «ДСУ»)
69	нежилое помещение	Ломоносова, 22/1	80,40	нежилое помещение №1, подвал, вход отдельный	для сдачи в аренду (в настоящее время на временном содержании МП «Маггортранс»)
70	нежилое помещение	Маяковского, 19/1	178,70	нежилое помещение №1	для сдачи в аренду
71	нежилое помещение	Маяковского, 64/1	23,90	нежилое помещение №10 - гараж	для сдачи в аренду
72	нежилое здание	Менжинского, 16/а	910,90	нежилое здание - социально-реабилитационный центр для несовершеннолетних города Магнитогорска	в программе приватизации 2017 (в настоящее время в оперативном управлении МУСО «Социально-реабилитационный центр для несовершеннолетних города Магнитогорска»)
73	нежилое помещение	Металлургов, 1	139,10	нежилое помещение №3, основное, вход общий через подъезд	для сдачи в аренду СМСП
74	нежилое помещение	Металлургов, 12	111,70	нежилое помещение №6, подвал с отдельным входом	для сдачи в аренду, приватизации 2018 (в настоящее время в оперативном управлении за МБУ «Спортивный клуб «Горизонт»)
75	нежилое помещение	Металлургов, 12/1	282,50	нежилое помещение, подвальное, вход через подъезд	для сдачи в аренду до года
76	нежилое помещение	Московская, 33	153,10	нежилое помещение №9, подвал, отдельный вход	для сдачи в аренду СМСП
77	нежилое помещение	Московская, 43	44,10	нежилое помещение №11, основное, вход отдельный	для сдачи в аренду СМСП
78	нежилое помещение	Московская, 43	93,60	нежилое помещение №10, основное, вход отдельный	для сдачи в аренду СМСП
79	нежилое помещение	Набережная, 2	113,50	нежилое помещение №13, цоколь, отдельный вход	для сдачи в аренду СМСП
80	нежилое помещение	Набережная, 20	133,60	нежилое помещение №8, подвал, вход отдельный	для сдачи в аренду до года (в настоящее время на временном содержании и техническом обслуживании МП «Маггортранс»)
81	нежилое помещение	Н.Шишка, 9	67,20	нежилое помещение №3, основное, 2 входа (с торца жил.дома и со стороны подъездов)	для сдачи в аренду до года (в настоящее время в хоз.вед. «МП «Маггортранс». По осмотру помещения тел.51-61-55)

82	нежилое помещение	Н.Шишка, 26	65,40	нежилое помещение №3, цоколь, отдельный вход	для сдачи в аренду СМСП
83	нежилое помещение	Октябрьская, 5	121,60	нежилое помещение №4, цоколь, вход общий, через подъезд	в программе приватизации (публичное предложение ноябрь.2017, стоимость 1 237 000 руб.) (в настоящее время в оперативном управлении МБУ «Спортивный клуб «Ровесник»)
84	нежилое помещение	Октябрьская, 6/1	148,10	нежилое помещение №3 (подвал, отдельный вход)	аренда до года
85	нежилое помещение	Октябрьская, 13	44,80	нежилое помещение №8 (подвал), отдельный вход	для сдачи в аренду СМСП
86	нежилое помещение	Октябрьская, 14	47,80	нежилое помещение №8, на п/п №№1,2 (подвал, отдельный вход)	аренда до года СМСП
87	нежилое помещение	Октябрьская, 26	135,10	нежилое помещение №4 - служебное, подвал, вход через подъезд	в программе приватизации (публичное предложение ноябрь 2017, стоимость 1285000 руб.) (в настоящее время в оперативном управлении МБУ «ДСУ»)
88	нежилое помещение	Октябрьская, 38	221,40	нежилое помещение №1,2 - детский клуб, подвал с общим входом	для сдачи в аренду до года
89	нежилое помещение	Первомайская, 6	84,20	нежилое помещение №3, подвальное, вход отдельный	для сдачи в аренду СМСП
90	нежилое помещение	Писарева, 20	44,50	нежилое помещение №3, цокольный этаж, вход общий (участковый пункт полиции)	для сдачи в аренду до года
91	нежилое помещение	Пионерская, 32	95,10	нежилое помещение №3, цокольный этаж, вход отдельный	для сдачи в аренды СМСП
92	нежилые здания	Полевая, 9	1 451,80	нежилое здание - административно-бытовой корпус, гараж (площадь 517,8 кв.м.); Гараж (площадь 522,90 кв.м.); Гараж (площадь 372,10 кв.м.); Проходная (площадь 14,40 кв.м.); Склад (площадь 24,6 кв.м.) Земельный участок сформирован	для сдачи в аренду
93	Производственная база	Полевая, 85	1 065,00	гараж на 15 мест (здание-619,1 кв.м), нежилое помещение №2 (выделено из состава здания - гараж на 11 мест (здание-413,0 кв.м), нежилое помещение №3 (выделено из состава здания - гараж на 11 мест (здание-32,9 кв.м) Земельный участок сформирован	для сдачи в аренду, план приватизации 2018 (в настоящее время в оперативном управлении у МБУ «ДСУ»)
94	Производственная база	Полевая, 85	5 089,00	ангарная теплица (здание-478,2 кв.м), ангарная теплица (здание-434,2 кв.м), ангарная теплица (здание-412,5 кв.м), ангарная теплица (здание-235,5 кв.м), ангарная теплица (здание-251,8 кв.м), оранжерейный комплекс (здание-3007,5 кв.м), котельная (здание-269,3 кв.м), Земельный участок сформирован	в программе приватизации 2017 аукцион 14.09.2017 (начальная стоимость3094000,00 руб.) (в настоящее время в оперативном управлении у МБУ «ДСУ»)
95	нежилое помещение	Помяловского, 13	40,00	нежилое помещение №4 (пом. на п/п №1-7), 1 этаж, вход через подъезд	для сдачи в аренду до года
96	нежилое помещение	Правда, 23	43,10	нежилое помещение №7, подвал с общим входом	в программе приватизации 2017 публичное предложение ноябрь 2017 (начальная стоимость 258000,00 руб.)
97	нежилое помещение	Правда, 23	74,20	нежилое помещение №1, подвал с общим входом	для сдачи в аренду СМСП
98	нежилое помещение	Правда, 27/1	170,80	нежилое помещение №8, цокольный этаж, отдельный вход	для сдачи в аренду (в настоящее время в оперативном управлении за администрацией города)
99	нежилое помещение	Правда, 36	86,60	нежилое помещение №4 (общественный туалет), вход отдельный	в программе приватизации (без объявления цены, ноябрь 2017)
100	нежилое здание	Правда, 43/1	28,10	отдельно стоящий хозблок (земельный участок не сформирован (необходим проект межевания территории)	для сдачи в аренду, план приватизации 2018
101	нежилое помещение	Правда, 45	140,00	нежилое помещение №5, подвал, вход через подъезд	для сдачи в аренду СМСП
102	нежилое помещение	Правда, 49	86,40	нежилое помещение №1, подвальное, с отдельным входом	для сдачи в аренду, план приватизации 2018
103	нежилое помещение	Пушкина, 34	476,20	нежилое помещение №1 - склад (подвал, отдельный вход)	для сдачи в аренду, план приватизации 2018
104	нежилое помещение	Рубинштейна, 3	200,80	нежилое помещение, подвальное, вход в через подъезд	для сдачи в аренду до года (в настоящее время в хозяйственном ведении «Теплофикация»)
105	нежилое помещение	Советская, 35	64,30	нежилое помещение №5, подвал, вход через подъезд	для сдачи в аренду, план приватизации 2018
106	нежилое помещение	Суворова, 132/3	258,20	нежилое помещение №3 - аптека, подвальное, вход через аптеку	для сдачи в аренду, приватизация
107	нежилое помещение	Суворова, 132/3	39,60	нежилое помещение №2 - офис, основное, вход отдельный	для сдачи в аренду СМСП
108	нежилое помещение	Суворова, 133	50,00	нежилое помещение №1 с №№ на п/п 8-15, подвал, отдельный вход	аренда до года
109	нежилое помещение	Суворова, 138	41,30	нежилое помещение №3, цокольный этаж, отдельный вход (участковый пункт полиции)	для сдачи в аренду СМСП
110	нежилое помещение	Труда, 18	126,80	нежилое помещение №5 (с № на п/п. 2-5,20,21), подвальное с общим входом	для аренды СМСП
111	нежилое помещение	Тимирязева, 45/1	315,40	нежилое помещение №2, 1 и 2 этажи, лестница, вход отдельный	для аренды. По осмотру помещения обращаться в МП ППАПБ (35-66-88, 35-66-66)
112	нежилое помещение	Уральская, 16/1	93,50	нежилое помещение №2, подвал с отдельным входом	в плане приватизации 2018
113	нежилое помещение	Уральская, 25	72,80	нежилое помещение №1, подвал с отдельным входом	аренда до года
114	нежилое помещение	Уральская, 32	67,50	нежилое помещение №1 - мастерская слесарей, подвальное с отдельным входом	в программе приватизации 2017 публичное предложение ноябрь 2017 (начальная стоимость 592000,00 руб.)
115	нежилое помещение	Уральская, 45/1	46,20	нежилое помещение №20, подвал с отдельным входом	в программе приватизации (торги)
116	нежилое помещение	Уральская, 55	54,20	нежилое помещение №6, подвальное с отдельным входом	для сдачи в аренду СМСП
117	нежилое здание	Ухтомского, 3а	645,30	отдельно стоящее здание, с гаражом (земельный участок сформирован, стоит на кадастровом учете)	аренда, приватизация 2018 (в настоящем времени на содержании МП «Маггортранс»)
118	нежилое здание	Фрунзе, 26	398,50	отдельно стоящее здание (земельный участок не сформирован)	для сдачи в аренду
119	нежилое помещение	Чапаева, 5	62,80	нежилое помещение №1, подвал, вход отдельный	для аренды СМСП
120	нежилое помещение	Чапаева, 19/1	46,20	нежилое помещение №32, подвал, вход через подъезд	для сдачи в аренду, план приватизации 2018
121	нежилое помещение	Чайковского, 59/2	17,40	гараж, нежилое помещение №3	для сдачи в аренду
122	нежилое помещение	Чайковского, 62	125,1	нежилое помещение №1, подвал, вход через подъезд	для сдачи в аренду, план приватизации 2018
123	нежилое помещение	Чайковского, 63	219,4	нежилое помещение, подвал, вход через подъезд	для сдачи в аренду (в настоящее время в хозяйственном ведении «Теплофикация»)
124	нежилое помещение	Чкалова, 6/1	924,40	нежилое помещение №1 - военкомат (1 этаж) (S=619,3 кв.м); нежилое помещение №2 - военкомат (цокольный этаж) (S=289,8 кв.м); нежилое помещение №3 - гараж (цокольный этаж) (S=15,3 кв.м), вход отдельный	для аренды, приватизации
125	нежилое помещение	Чкалова, 9	349,30	нежилое помещение №20, вход отдельный, цокольный этаж	для аренды
126	нежилое помещение	Шоссейная, 4	1 201,80	нежилое помещение №1, в отдельно стоящем здании, земельный участок сформирован	для аренды и приватизации. По осмотру помещения обращаться в МУП «ППАПБ» (35-66-88, 35-66-66)
127	нежилое здание	Шоссейная, 4	10,70	отдельно стоящее здание, земельный участок сформирован	для аренды и приватизации. По осмотру помещения обращаться в МУП «ППАПБ» (35-66-88, 35-66-66)
128	нежилое здание	Шоссейная, 4	140,10	отдельно стоящее здание, земельный участок сформирован	для аренды и приватизации. По осмотру помещения обращаться в МУП «ППАПБ» (35-66-88, 35-66-66)
129	нежилое здание	Шоссейная, 4	112,50	отдельно стоящее здание, здание насосной, земельный участок сформирован	для аренды и приватизации. По осмотру помещения обращаться в МУП «ППАПБ» (35-66-88, 35-66-66)

КОНСУЛЬТАЦИИ ПО:

аренде	Борисова Е. С.	тел.49-84-91 (кабинет 238)
приватизации	Вавилова Е. С.	тел.49-84-89 (кабинет 224)
осмотру помещений	Гужин М. А.	тел.49-84-98*1202 (кабинет 241)

Перечень пустующих объектов нежилого фонда Челябинского областного имущества

№ п/п	Наименование объекта	Адрес помещения	Площадь (кв.м)	Расположение помещения	Предполагаемый вид использования объекта
1	нежилое помещение	Н.Шишка, 12	118,90	нежилое помещение, подвальное, вход отдельный	для сдачи в аренду, приватизации (по осмотру здания обращаться в ГБУЗ «ОТБ №3» (т. 206-624, 227-539)
2	нежилое здание	Н.Шишка, 18	1 462,40	нежилое отдельно стоящее здание. Требуется капитальный ремонт	для сдачи в аренду, приватизации (по осмотру здания обращаться в ГБУЗ «ОТБ №3» (т. 206-624, 227-539)

Перечень реализуемых объектов недвижимости на территории г.Магнитогорска и Челябинской области

В случае заинтересованности в приобретении или аренде объекта недвижимого имущества, просим связаться с Дутт Роман Салатович (89123200828), Епифанова Анастасия Аркадьевна (83519262764, 89191101547) (Челябинское отделение № 8597 ПАО Сбербанк)

№ п/п	Наименование объекта	Адрес помещения	реализуемая площадь/общая площадь (кв.м)	Расположение помещения	Стоимость, руб.
1	нежилое	г.Магнитогорск, ул.Чайковского, 57	119,0/119,0	нежилое помещение, площадью 119,0 кв.м. расположено на 1 в 5-ти этажном жилом доме, расположенном на второй линии	1970000,00 (продажа); 16555 руб./кв.м. (аренда)
2	нежилое	г.Магнитогорск, пр.Ленина,12	99,4/99,4	нежилое помещение, площадью 99,4 кв.м. расположено на 1 в 5-ти этажном жилом доме, расположенном на второй линии	2930000,00 (продажа); 29,48 т. руб./кв.м. (аренда)
3	нежилое	г.Магнитогорск, пр.Пушкина, 1	1011,0/3926,5	Комплекс: 2-х этажное нежилое здание - 977,7 кв.м., гараж - 56,8 кв.м., расположенные на земельном участке 2892 кв.м. Расположен на первой линии, здание имеет центральный вход с пр.Пушкина	Рыночная стоимость 18155450,00 в т.ч.: нежилое здание -16697908,00 руб; гараж- 317400,00 руб.; земельный участок - 1140142,00 руб.
4	нежилое	с.Кизильское, ул.Ленинская,73	459,0/1660,0	2-х этажное нежилое здание 457 кв.м. на земельном участке 1203 кв.м., расположено в центре населенного пункта	продажа с обратной арендой
5	нежилое	с.Варна, ул.Советская, д.119	530,8/1474,8	2-х этажное нежилое здание 530,8 кв.м. на земельном участке 944 кв.м., расположено в центре населенного пункта	продажа с обратной арендой
6	нежилое	г.Карталы, ул.Славы,10	537,8/537,8	2-х этажное нежилое здание общей площадью 1490,8 кв.м. Реализуемая площадь - 2 этаж, расположено на 1 линии	300 руб./кв.м. (аренда)
7	нежилое	г.Магнитогорск, пр.Металлургов,3	135,1/135,1	Нежилое помещение на 1-ом этаже жилого дома, вход со стороны пр.Металлургов	400 руб./кв.м. (аренда)

АДМИНИСТРАЦИЯ ГОРОДА МАГНИТОГОРСКА
ЧЕЛЯБИНСКОЙ ОБЛАСТИ
ПОСТАНОВЛЕНИЕ

06.09.2017 **№ 10331-П**

О постановке на учет в регистрирующий орган бесхозяйных объектов недвижимого имущества

В соответствии с Порядком принятия на учет бесхозяйных недвижимых вещей, утвержденным приказом Министерства экономического развития Российской Федерации от 10.12.2015 № 931, Положением о порядке управления и распоряжения имуществом, находящимся в муниципальной собственности города Магнитогорска, утвержденным Решением Магнитогорского городского Собрания депутатов от 21 декабря 2010 года № 247, в связи с заявлением ООО «ЖРЭУ-2 г. Магнитогорска» от 01.08.2017 № 01-10/820, руководствуясь Уставом города Магнитогорска,

ПОСТАНОВЛЯЮ:

1. Комитету по управлению имуществом и земельными отношениями администрации города (Трубников В. И.) осуществить постановку на учет в Управление Федеральной службы государственной регистрации, кадастра и картографии по Челябинской области бесхозяйные сооружения, указанные в приложении к настоящему постановлению.

2. Правовому управлению администрации города (Курсевич М. В.) по истечении годичного срока со дня принятия на учет Управлением Федеральной службы государственной регистрации, кадастра и картографии по Челябинской области подготовить в месячный срок заявления в суд о признании права муниципальной собственности на бесхозяйные объекты недвижимого имущества.

3. Муниципальному предприятию трест «Теплофикация» (Киленский В. Н.) принять на временное содержание и техническое обслуживание бесхозяйные сооружения, указанные в пункте 1 настоящего постановления, до момента регистрации права муниципальной собственности в регистрирующем органе.

4. Службе внешних связей и молодежной политики администрации города (Рязанова О. М.) опубликовать настоящее постановление.

5. Контроль исполнения настоящего постановления возложить на заместителя главы города Измалкова В. А.

Глава города С. Н. БЕРДНИКОВ

Приложение
к постановлению администрации города
№ 10331-П от 06.09.2017

Перечень бесхозяйных объектов

№ п/п	Наименование сооружения	Местоположение	Протяженность, м
1.	сооружение – сеть теплоснабжения 2D89 мм	г. Магнитогорск, к жилому дому № 145/2 по пр. Ленина	21,0
2.	сооружение – сеть горячего водоснабжения D63, D50 мм	г. Магнитогорск, к жилому дому № 145/2 по пр. Ленина	21,0

Председатель комитета В. И. ТРУБНИКОВ

АДМИНИСТРАЦИЯ ГОРОДА МАГНИТОГОРСКА
ЧЕЛЯБИНСКОЙ ОБЛАСТИ
ПОСТАНОВЛЕНИЕ

06.09.2017 **№ 10333-П**

О признании утратившими силу постановлений администрации города

В соответствии с федеральными законами «О внесении изменений в Земельный кодекс Российской Федерации и отдельные законодательные акты Российской Федерации», «Об общих принципах организации местного самоуправления в Российской Федерации», «Об организации предоставления государственных и муниципальных услуг», руководствуясь Уставом города Магнитогорска,

ПОСТАНОВЛЯЮ:

1. Признать утратившими силу постановления администрации города:

1) от 25.06.2015 №8689-П «Об утверждении Административного регламента предоставления администрацией города Магнитогорска муниципальной услуги по принятию решения о предоставлении в постоянное (бессрочное) пользование земельного участка, находящегося в государственной или муниципальной собственности»;

2) от 22.03.2016 №3102-П «О внесении изменений в постановление администрации города от 25.06.2015 №8689-П».

2. Настоящее постановление вступает в силу после его официального опубликования.

3. Службе внешних связей и молодежной политике администрации города (Рязанова О. М.) опубликовать настоящее постановление в средствах массовой информации.

4. Контроль исполнения настоящего постановления возложить на заместителя главы города Измалкова В. И.

Глава города С. Н. БЕРДНИКОВ

АДМИНИСТРАЦИЯ ГОРОДА МАГНИТОГОРСКА
ЧЕЛЯБИНСКОЙ ОБЛАСТИ
ПОСТАНОВЛЕНИЕ

07.09.2017 **№ 10409-П**

О подготовке проекта планировки территории 142 микрорайона города Магнитогорска

В целях обеспечения устойчивого развития территории города Магнитогорска, выделения элементов планировочной структуры, установления границ земельных участков, предназначенных для строительства и размещения линейных объектов, определения зон первоочередного инвестиционного развития, в соответствии со статьями 45, 46 Градостроительного кодекса Российской Федерации, Федеральным законом «Об общих принципах организации местного самоуправления в Российской Федерации», руководствуясь Правилами землепользования и застройки города Магнитогорска, утвержденными Решением Магнитогорского городского Собрания депутатов от 17 сентября 2008 года № 125, Уставом города Магнитогорска, с учетом предложения Чекуровой Оксаны Сергеевны, поступившего в администрацию города 28.08.2017 вход. № ОДП 2880-38 (вход. № УАиГ 01-45/0269)

ПОСТАНОВЛЯЮ:

1. Подготовить проект планировки территории 142 микрорайона города Магнитогорска. Границы проектирования принять согласно приложению к настоящему постановлению.

2. Рекомендовать Чекуровой О. С. совместно с проектировщиком выполнить задание на разработку градостроительной документации
и согласовать с управлением архитектуры и градостроительства администрации города.

3. Принять предложение Чекуровой О. С. о финансировании указанного проекта.

4. Управлению архитектуры и градостроительства администрации города (Рассоха И. А.) осуществить проверку градостроительной документации на соответствие требованиям, указанным в части 10 статьи 45 Градостроительного кодекса Российской Федерации.

5. Службе внешних связей и молодежной политики администрации города (Рязанова О. М.) в течение трех дней со дня принятия постановления:

1) опубликовать настоящее постановление и приложение в средствах массовой информации;

2) разместить настоящее постановление и приложение на официальном сайте администрации города Магнитогорска в сети Интернет.

6. Контроль исполнения настоящего постановления возложить на заместителя главы города Измалкова В. А.

Исполняющий обязанности главы города В. Н. НИЖЕГОРОДЦЕВ

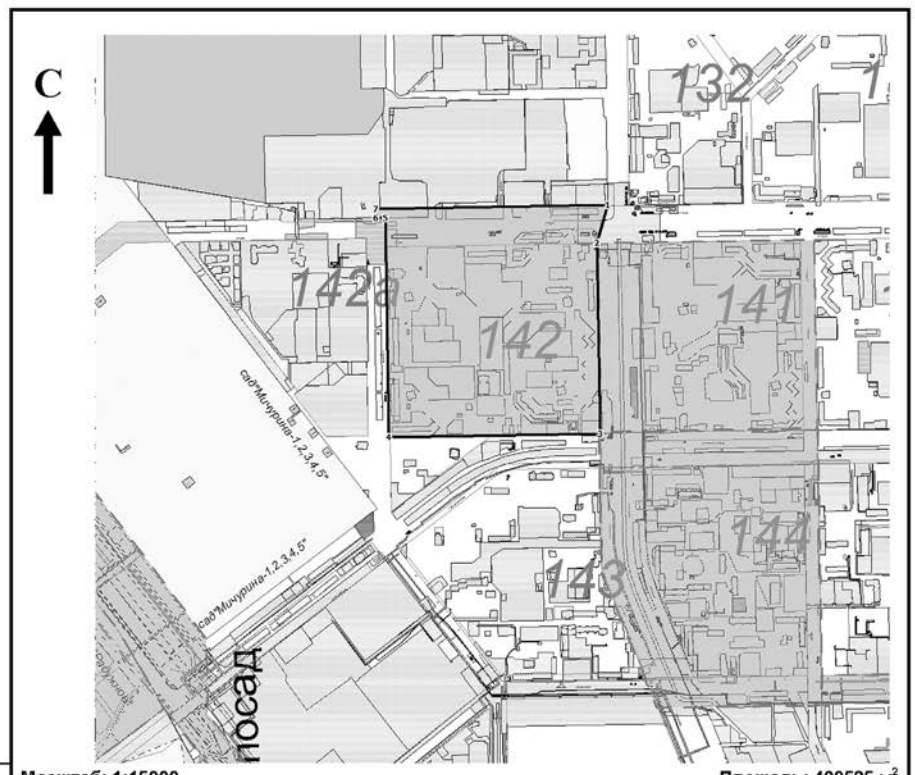

Масштаб: 1:15000 **Площадь: 409525 м²**

Координаты:

№	X	Y
1	406 344,23	1 361 863,44
2	406 235,36	1 361 832,26
3	405 685,65	1 361 843,27
4	405 675,15	1 361 222,87
5	406 307,00	1 361 213,28
6	406 307,25	1 361 186,06
7	406 331,90	1 361 186,31

Условные обозначения:

Примечание
Данный чертеж является приложением к постановлению администрации города Магнитогорска
№ 10409-П от 07.09.2017

Должность	Фамилия	Подпись	Дата		
Нач. УАиГ	Рассоха И.А.			Чекурова Оксана Сергеевна	
И.о.нач.ОТиАП	Гудко Н.С.			Подготовка проекта планировки территории 142 микрорайона города Магнитогорска	Страница 1 / Страниц 1
					Год 2017
				Схема границ проектирования	г. Магнитогорск Управление Архитектуры и Градостроительства администрации города

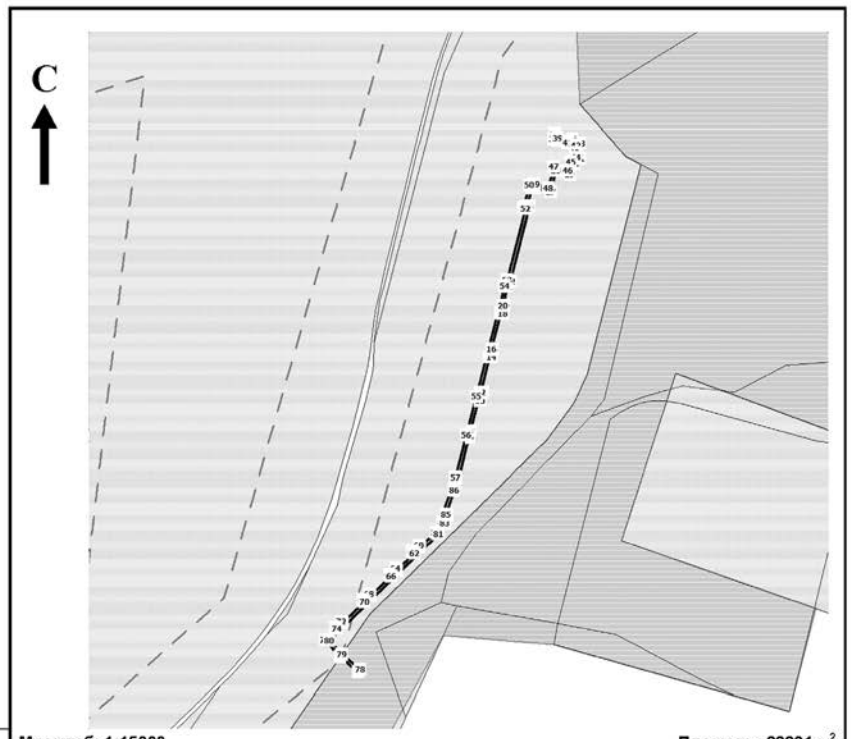

Масштаб: 1:15000 **Площадь: 22231 м²**

Координаты:

№	X	Y
1	413 019,43	1 374 597,31
2	413 043,34	1 374 606,45
3	413 045,48	1 374 600,85
4	413 056,49	1 374 605,06
5	413 178,56	1 374 636,47
6	413 181,50	1 374 643,50
7	413 198,22	1 374 647,97
8	413 199,77	1 374 642,17

Условные обозначения:

Примечание
Данный чертеж является приложением к постановлению администрации города Магнитогорска
№ 10410-П от 07.09.2017

Должность	Фамилия	Подпись	Дата		
Нач. УАиГ	Рассоха И.А.			ПАО «ММК»	
И.о.нач.ОТиАП	Гудко Н.С.			Подготовка проекта планировки и проекта межевания территории города Магнитогорска, предусматривающие размещение линейного объекта (надземный трубопровод природного газа ГОП. ЦПАШ)	Страница 1 / Страниц 2
					Год 2017
				Схема границ проектирования	г. Магнитогорск Управление Архитектуры и Градостроительства администрации города

№	X	Y
9	413 291,69	1 374 666,73
10	413 290,15	1 374 672,53
11	413 314,78	1 374 679,11
12	413 316,33	1 374 673,31
13	413 424,05	1 374 702,09
14	413 422,50	1 374 707,88
15	413 445,79	1 374 714,10
16	413 447,34	1 374 708,31
17	413 555,30	1 374 737,15
18	413 553,75	1 374 742,94
19	413 577,04	1 374 749,16
20	413 578,58	1 374 743,37
21	413 634,84	1 374 758,40
22	413 652,18	1 374 766,75
23	413 878,04	1 374 827,59
24	413 879,96	1 374 820,50
25	413 933,75	1 374 834,99
26	413 934,98	1 374 843,49
27	413 921,46	1 374 893,46
28	413 987,10	1 374 911,22
29	413 975,31	1 374 954,76
30	414 006,44	1 374 967,21
31	414 023,37	1 374 985,44
32	414 041,23	1 374 979,31
33	414 068,61	1 374 986,72
34	414 076,26	1 374 960,36
35	414 081,22	1 374 961,80
36	414 096,82	1 374 908,96
37	414 081,89	1 374 904,55
38	414 079,05	1 374 914,14
39	414 084,40	1 374 915,72
40	414 074,45	1 374 949,42
41	414 069,45	1 374 947,97
42	414 061,74	1 374 974,50
43	414 040,88	1 374 968,85
44	414 026,27	1 374 973,87
45	414 012,24	1 374 958,75
46	413 987,29	1 374 948,78
47	413 999,36	1 374 904,18
48	413 933,72	1 374 886,42
49	413 945,18	1 374 844,10
50	413 942,70	1 374 827,04
51	413 872,90	1 374 808,24
52	413 870,99	1 374 815,34
53	413 655,68	1 374 757,33
54	413 638,33	1 374 748,98
55	413 304,91	1 374 659,91
56	413 187,63	1 374 628,48
57	413 059,53	1 374 595,51
58	412 895,64	1 374 532,84
59	412 850,34	1 374 484,50
60	412 855,45	1 374 479,71
61	412 837,67	1 374 460,74
62	412 832,56	1 374 465,53
63	412 781,07	1 374 410,58
64	412 786,18	1 374 405,80
65	412 768,40	1 374 386,83
66	412 763,29	1 374 391,61
67	412 703,18	1 374 327,47

№	X	Y
68	412 708,29	1 374 322,69
69	412 690,51	1 374 303,72
70	412 685,40	1 374 308,50
71	412 621,13	1 374 239,91
72	412 626,24	1 374 235,13
73	412 608,46	1 374 216,16
74	412 603,35	1 374 220,94
75	412 569,20	1 374 184,50
76	412 519,24	1 374 231,31
77	412 472,39	1 374 288,90
78	412 480,14	1 374 295,21
79	412 526,57	1 374 238,15
80	412 568,74	1 374 198,63
81	412 889,92	1 374 541,36
82	412 925,88	1 374 555,11
83	412 923,73	1 374 560,71
84	412 947,65	1 374 569,86
85	412 949,79	1 374 564,25
86	413 021,57	1 374 591,70

Страница 2 / Страниц 2

АДМИНИСТРАЦИЯ ГОРОДА МАГНИТОГОРСКА
ЧЕЛЯБИНСКОЙ ОБЛАСТИ
ПОСТАНОВЛЕНИЕ

07.09.2017 **№ 10410-П**

О подготовке проекта планировки и проекта межевания территории города Магнитогорска, предусматривающие размещение линейного объекта (надземный трубопровод природного газа ГОП. ЦПАШ)

В целях обеспечения устойчивого развития территории города Магнитогорска, выделения элементов планировочной структуры, установления границ земельных участков, предназначенных для строительства и размещения линейных объектов, определения зон первоочередного инвестиционного развития, в соответствии со статьями 45, 46 Градостроительного кодекса Российской Федерации, Федеральным законом «Об общих принципах организации местного самоуправления в Российской Федерации», руководствуясь Правилами землепользования и застройки города Магнитогорска, утвержденными Решением Магнитогорского городского Собрания депутатов от 17 сентября 2008 года № 125, Уставом города Магнитогорска, с учетом предложения ПАО «Магнитогорский металлургический комбинат» (ПАО «ММК»), поступившего в администрацию города 29.08.2017, вход.№ УАиГ 01-46/5196,

ПОСТАНОВЛЯЮ:

1. Подготовить проект планировки и проект межевания территории г. Магнитогорска, предусматривающие размещение линейного объекта (надземный трубопровод природного газа ГОП. ЦПАШ). Границы проектирования принять согласно приложению к настоящему постановлению.

2. Рекомендовать ПАО «ММК» совместно с проектировщиком выполнить задание на разработку градостроительной документации и согласовать с управлением архитектуры и градостроительства администрации города.

3. Принять предложение ПАО «ММК» о финансировании указанного проекта.

4. Управлению архитектуры и градостроительства администрации города (Рассоха И. А.) осуществить проверку градостроительной документации на соответствие требованиям, указанным в части 10 статьи 45 Градостроительного кодекса Российской Федерации.

5. Службе внешних связей и молодежной политики администрации города (Рязанова О. М.) в течение трех дней со дня принятия постановления:

1) опубликовать настоящее постановление и приложение в средствах массовой информации;

2) разместить настоящее постановление и приложение на официальном сайте администрации города Магнитогорска в сети Интернет.

6. Контроль исполнения постановления возложить на заместителя главы города Измалкова В. А.

Исполняющий обязанности главы города В. Н. НИЖЕГОРОДЦЕВ

АДМИНИСТРАЦИЯ ГОРОДА МАГНИТОГОРСКА
ЧЕЛЯБИНСКОЙ ОБЛАСТИ
ПОСТАНОВЛЕНИЕ

07.09.2017 **№ 10422-П**

Об организации и проведении легкоатлетического кросса «Золотая осень» в рамках Всероссийского дня бега «Кросс Наций»

В целях пропаганды здорового образа жизни, привлечения трудящихся и учащейся молодежи к регулярным занятиям физической культурой и спортом, в соответствии с пунктом 19 частью 1 статьи 16 Федерального закона «Об общих принципах организации местного самоуправления в Российской Федерации», Порядком организации и проведения культурно-зрелищных, спортивных и иных массовых мероприятий в городе Магнитогорске, утвержденным постановлением главы города от 23.06.2009 № 5674-П, руководствуясь Уставом города Магнитогорска,

ПОСТАНОВЛЯЮ:

1. Управлению по физической культуре, спорту и туризму администрации города (Поляков А. Н.), Муниципальному автономному учреждению «Парки Магнитки» города Магнитогорска (Россол А. Г.), администрации Правобережного района города (Ефремова Н. Н.) организовать и провести 16 сентября 2017 года легкоатлетический кросс «Золотая осень» в рамках Всероссийского дня бега «Кросс Наций» в Экологическом парке (ул. Лесопарковая,1).

2. Утвердить:

1) Положение о проведении легкоатлетического кросса «Золотая осень» в рамках Всероссийского дня бега «Кросс Наций» (приложение № 1);

2) перечень мероприятий по подготовке и проведению легкоатлетического кросса «Золотая осень» в рамках Всероссийского дня бега «Кросс Наций» (приложение №2);

3) состав оргкомитета по подготовке и проведению легкоатлетического кросса «Золотая осень» в рамках Всероссийского дня бега «Кросс Наций» (приложение № 3).

3. Рекомендовать Управлению Внутренних дел России по городу Магнитогорску Челябинской области (Богдановский С.В.) оказать содействие организатору соревнований в обеспечении безопасности граждан и общественного порядка в месте проведения мероприятия.

4. Службе внешних связей и молодежной политики администрации города (Рязанова О. М.) опубликовать настоящее постановление в средствах массовой информации.

5. Контроль исполнения настоящего постановления возложить на заместителя главы города Хохлова А. В.

Исполняющий обязанности главы города В.Н. НИЖЕГОРОДЦЕВ

Приложение № 1
к постановлению администрации города
от 07.09.2017 № 10422-П

ПОЛОЖЕНИЕ
о проведении легкоатлетического кросса «Золотая осень» в рамках Всероссийского дня бега «Кросс Наций»

1. ЦЕЛИ И ЗАДАЧИ

1. Легкоатлетический кросс «Золотая осень» в рамках Всероссийского дня бега «Кросс Наций» (далее - соревнования) проводится в целях:

1) привлечения трудящихся и учащейся молодёжи к регулярным занятиям физической культурой и спортом;

2) пропаганды физической культуры и спорта среди населения;

3) пропаганды здорового образа жизни.

2. СРОКИ И МЕСТО ПРОВЕДЕНИЯ

2. Соревнования проводятся 16 сентября 2017 года в Экологическом парке, ул. Лесопарковая, 1, (район телецентра). Начало соревнований в 11.00.

3. РУКОВОДСТВО ПРОВЕДЕНИЯ СОРЕВНОВАНИЙ

3. Общее руководство осуществляется управлением по физической культуре спорту и туризму администрации города Магнитогорска, администрацией Правобережного района города Магнитогорска, управлением образования администрации города Магнитогорска.

4. Непосредственное проведение возлагается на МУ «СШОР № 1» г. Магнитогорска и МАУ «Парки Магнитки» г. Магнитогорска. Главный судья соревнований: Ильясов Р.Н.

4. УЧАСТНИКИ СОРЕВНОВАНИЙ

5. К участию в соревнованиях допускаются жители города Магнитогорска, а также жители близлежащих районов, имеющие соответствующую подготовку и допуск врача на участие в соревнованиях.

6. Участники соревнований до 18 лет допускаются только при наличии допуска врача, участники старше 18 лет - при наличии допуска врача или личной подписи, подтверждающей персональную ответственность за своё здоровье во время проведения соревнований.

В соревнованиях принимают участие:

1) Агаповский район
2) Брединский район
3) Варненский район
4) Верхнеуральский район
5) Кизильский район
6) Нагайбакский район
7) Чесменский район
8) г. Сибай

5. ПРОГРАММА СОРЕВНОВАНИЙ

Наименование	время забега	участники	дистанция
1 забег	11.00	Женщины 18-35 лет	2 000 м
2 забег	11.20	Мужчины 18-39 лет	3 000 м
	12.00	Церемония открытия	
Награждение победителей и призеров 1-2 забегов			
3 забег	12.20	VIP - Руководители администрации города и районов, а также руководители учреждений и предприятий города	1 000 м
Награждение победителей и призеров 3 забега			
4 забег	12.35	Семейный забег	1 000 м
5 забег	12.50	Мальчики 12 лет и младше	1 000 м
6 забег	13.05	Девочки 12 лет и младше	1 000 м
Награждение победителей и призеров 4 - 5 - 6 забегов			
7 забег	13.20	Девушки 13-15 лет	1 000 м
8 забег	13.35	Юноши 13-15 лет	1 000 м
Награждение победителей и призеров 7-8 забегов			
9 забег	13.50	Юноши 16-17 лет	1 000 м
10 забег	14.05	Девушки 16-17 лет	1 000 м
Награждение победителей и призеров 9 - 10 забегов			
11 забег	14.20	Спортсмены с ограниченными физическими возможностями	500 м
12 забег	14.35	Женщины 36 лет и старше Мужчины 40 лет и старше	2 000 м 3 000 м
13 забег	14.50	Выполнение нормативов комплекса «Готов к труду и обороне»	
Награждение победителей и призеров 11-12 забегов			
Розыгрыш подарков	14.20	Билеты выдаются руководителям команд при регистрации участников соревнований в администрации Правобережного района 5, 6, 7, 8, 9, 10,11 забегов	

6. УСЛОВИЯ ПРИЁМА УЧАСТНИКОВ

7. Расходы, связанные с командированием участников (проезд, суточные и размещение) несут командирующие организации. Заявки иногородних участников принимаются с 11 сентября 2017 года по телефонам: 31-36-22, 31-38-54. Каждый участник имеет право на участие в одном из видов программы.

7. ПОРЯДОК РАБОТЫ МАНДАТНОЙ КОМИССИИ И ПОДАЧА ЗАЯВОК

8. Заявки на участие принимаются 14, 15 сентября 2017 года с 10.00-16.00ч в администрации Правобережного района города Магнитогорска по адресу: ул. Суворова, 123, 3 этаж 314 каб или в мандатную комиссию в день старта, предварительно заявившись по телефону: 31-38-54.

10. Регистрация участников в день соревнований проводится в «Экологическом парке» по адресу ул. Лесопарковая, 1 с 10.30 до 12.00.

8. НАГРАЖДЕНИЕ

11. Участники, занявшие 1-3 места в каждой возрастной группе, награждаются дипломами и ценными призами.

12. Также предусмотрены призы в следующих номинациях:

1) «Самый юный участник»;
2) «За волю к победе»;
3) «Самая массовая команда среди предприятий, учреждений и организаций»;
4) «Самая массовая команда среди образовательных учреждений».

Вручение приза «Самому юному участнику» возложить на администрацию Ленинского района города Магнитогорска.

Вручение приза «За волю к победе» возложить на администрацию Орджоникидзевского района города Магнитогорска.

9. ФИНАНСИРОВАНИЕ

13. Все расходы, связанные с организацией и проведением соревнований осуществляется администрацией Правобережного района города Магнитогорска и привлечением спонсорских средств.

Начальник УФКСиТ А. Н. ПОЛЯКОВ

Приложение № 2
к постановлению администрации города
от 07.09.2017 № 10422-П

Перечень мероприятий по подготовке и проведению легкоатлетического кросса «Золотая осень»

1. Управлению здравоохранения администрации города (Симонова Е. Н.) выделить две машины «Скорой помощи» для обеспечения медицинской помощи участникам соревнований, оказать содействие школам города в прохождении медосмотра участников легкоатлетического кросса.

2. Муниципальному автономному учреждению «Парки Магнитки» (Россол А. Г.) подготовить трассу соревнований в соответствии со схемой маршрута и оформить место проведения соревнований.

3. Муниципальному бюджетному учреждению «Дорожное специализированное учреждение города Магнитогорска» (Гаврилов Д. Ю.) организовать: места для парковки автотранспорта; установку биотуалетов; установку контейнеров для мусора; своевременный вывоз установленного оборудования после окончания соревнования; уборку территории во время и после окончания соревнования.

4. Муниципальному предприятию «Магнитогорский городской транспорт» (Шенцов Ю. А.) провести ревизию наружного освещения с целью обеспечения освещенности на территории проведения соревнований; распространить рекламные проспекты о соревновании в общественном транспорте; организовать работу автобуса для доставки коллективов художественной самодеятельности.

5. Управлению культуры администрации города (Логинов А. А.) организовать выступление творческих коллективов на время проведения соревнований.

6. Рекомендовать учреждениям начального профессионального образования, колледжей, лицеев, высших учебных заведений, муниципальных учреждений и предприятий принять участие в соревнованиях.

7. Управлению по физической культуре, спорту и туризму администрации города (Поляков А. Н.) обеспечить участие в соревнованиях учащихся спортивных школ города.

8. Управлению образования администрации города (Сафонова Н. В.) обеспечить участие в легкоатлетическом кроссе учащихся школ города.

9. Администрации Правобережного района города Магнитогорска (Ефремова Н. Н.) организовать работу торговых точек по продаже буфетной продукции и горячих напитков на месте проведения соревнований и обеспечить горячим питанием участников соревнований.

Начальник УФКСиТ А. Н. ПОЛЯКОВ

Приложение № 3
к постановлению администрации города
от 07.09.2017 № 10422-П

СОСТАВ ОРГКОМИТЕТА по подготовке и проведению легкоатлетического кросса «Золотая осень» в рамках Всероссийского дня бега «Кросс Наций»

Хохлов А. В.	- председатель оргкомитета, заместитель главы города
Ефремова Н. Н.	- заместитель председателя оргкомитета, глава администрации Правобережного района города Магнитогорска
Поляков А. Н.	- заместитель председателя оргкомитета, начальник управления по физической культуре, спорту и туризму администрации города
Сафонова Н. В.	- заместитель председателя оргкомитета, начальник управления образования администрации города
Члены оргкомитета:	
Богдановский С. В.	- начальник Управления Министерства внутренних дел России по г. Магнитогорску Челябинской области (по согласованию)
Гаврилов Д. Ю.	- директор Муниципального бюджетного учреждения «дорожное специализированное учреждение» города Магнитогорска
Гесс П. П	- глава администрации Орджоникидзевского района города Магнитогорска
Крылов И. П.	- глава администрации Ленинского района города Магнитогорска
Кузьмин А. В	- главный специалист отдела ТОС по работе с населением администрации Правобережного района города Магнитогорска
Кукин С. В.	- начальник учебно-спортивного отдела управления по физической культуре, спорту и туризму администрации города
Логинов А. А.	- начальник управления культуры администрации города
Москалев М. В.	- заместитель главы администрации Правобережного района города Магнитогорск
Рязанова О. М.	- начальник службы внешних связей и молодежной политики администрации города
Россол А. Г.	- директор МАУ «Парки Магнитки» города Магнитогорска
Симонова Е. Н.	- начальник управления здравоохранения администрации города
Скарлыгин С. Ю.	- заместитель главы администрации Правобережного района города Магнитогорска
Элбакидзе Ю. С.	- директор Муниципального предприятия трест «Горэлектросеть» (по согласованию)

Начальник УФКСиТ А. Н. ПОЛЯКОВ

АДМИНИСТРАЦИЯ ГОРОДА МАГНИТОГОРСКА
ЧЕЛЯБИНСКОЙ ОБЛАСТИ
ПОСТАНОВЛЕНИЕ

07.09.2017 **№ 10423-П**

О признании утратившим силу постановления администрации города от 28.06.2017 № 7085-П

Руководствуясь Уставом города Магнитогорска,

ПОСТАНОВЛЯЮ:

1. Постановление администрации города от 28.06.2017 № 7085-П «О внесении изменения в постановление администрации города от 11.03.2016 № 2631-П» признать утратившими силу.

2. Настоящее постановление вступает в силу после его официального опубликования.

3. Службе внешних связей и молодежной политики администрации города (Рязанова О. М.) опубликовать настоящее постановление в средствах массовой информации.

4. Контроль исполнения настоящего постановления возложить на исполняющего обязанности заместителя главы города Расчетову С. В.

Исполняющий обязанности главы города В. Н. НИЖЕГОРОДЦЕВ