МАГНИТОГОРСКИЙ РАБОЧИЙ

ПЯТНИЦА
2 ДЕКАБРЯ 2016
№ 181 (22381)

Издаётся с 1930 года

Интернет-версия: WWW.MR-INFO.RU

Обращение к каждому

Президент России обозначил основные параметры жизни страны

Ежегодное обращение главы государства Владимира ПУТИНА к Федеральному Собранию РФ – событие ожидаемое.

Несмотря на то, что текст послания до последнего держится в секрете, предполагаемые темы всегда лежат на поверхности – это и оценка геополитического положения России, и ситуация в мире в целом, вопросы экономики и перспективы развития, повышение конкурентоспособности, положение дел в медицинской отрасли, в сфере образования, спорте, малом бизнесе. Традиционно во время выступления президент страны дает поручения представителям правительства РФ, отдельных ведомств и даже регионов.

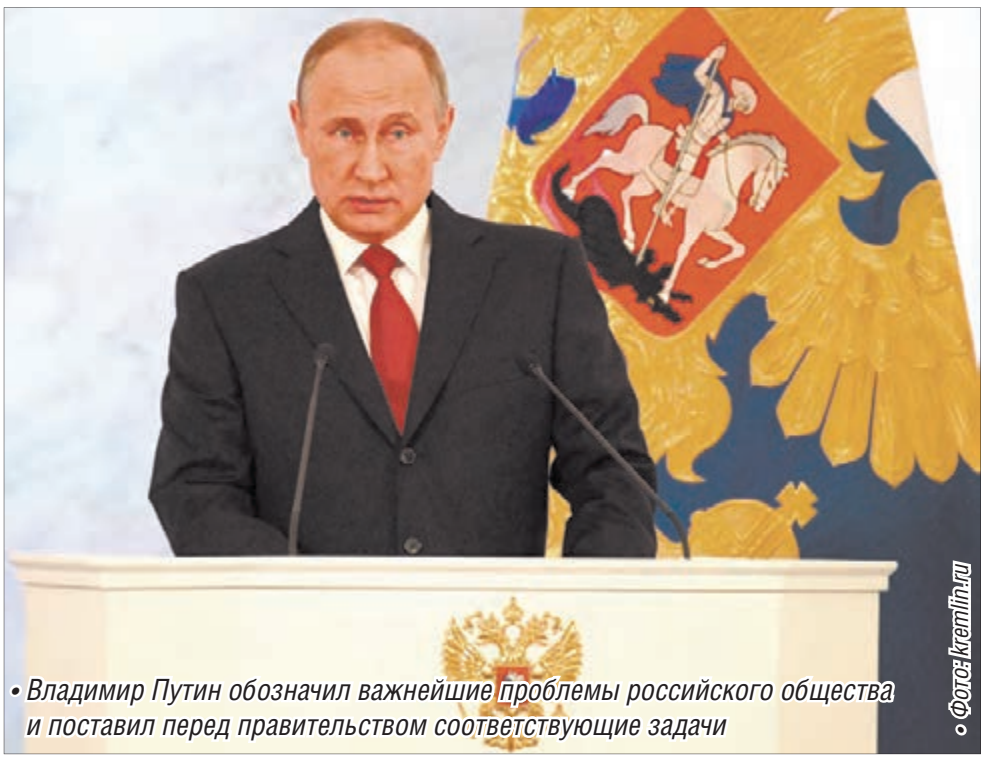

• Владимир Путин обозначил важнейшие проблемы российского общества и поставил перед правительством соответствующие задачи

• Фото: kremlin.ru

Курс на объединение

Ровно в полдень по московскому времени Владимир Путин в Георгиевском зале Большого Кремлевского дворца обратился с посланием к Федеральному Собранию. Причем глава государства сразу определил направления своего выступления:

– Сегодня, как обычно в посланиях, речь пойдет о наших задачах в экономике, социальной сфере, во внутренней и внешней политике. Больше внимания на этот раз уделим экономике, социальным вопросам и внутренней политике, – пообещал президент и отметил, что все перечисленные задачи приходится решать в сложных, неординарных условиях.

Впрочем, такое не раз бывало в истории России, в том числе и в новейшем ее периоде. А потому, по мнению Владимира Путина, народ нашей страны как всегда убедительно продемонстрировал свою способность отвечать на непростые вызовы, доказал способность отстаивать и защищать национальные интересы, суверенитет и независимый курс РФ. Особую роль в формировании национальной идеи глава государства отвел гражданам, отметив, что народ объединился вокруг патриотических ценностей и готов работать на благо страны, ради России, искренне заботясь о процветании своего государства.

В ответ россияне ждут от властей возможности иметь широкие и равные возможности для самореализации, для воплощения в жизнь предпринимательских и творческих инициатив, ждут гарантий построения гражданского общества: рассчитывать на уважение к себе, к своим правам, свободам, к своему труду. Именно эти основы государство должно обеспечить людям, подчеркнул Владимир Путин. Прошедшая избирательная кампания показала, что общество все больше ценит такие качества, как ответственность, высокая нравственность, забота об общественных интересах, готовность слышать других и уважать их мнение. Глава государства призвал укреплять авторитет законодательной власти, особо это касается партии «Единая Россия», которая имеет большинство в Государственной Думе, а значит, на нее возложена большая ответственность за все предложенные и реализованные инициативы.

Время созидать

Вновь призвав гражданское общество к объединению, Владимир Путин напомнил присутствующим, что наступающий 2017 год – год 100-летия Февральской и Октябрьской революций. Глава государства в связи с этим указал на недопустимость конфликтов на политической, национальной, религиозной, социальной почве. Президент предложил взглянуть на примеры некоторых стран, где управление извне, близость к рычагам власти авантюристов создали реальные возможности для государственных переворотов, которые, кроме человеческих трагедий и жертв, упадка и разорения, ничего не принесли людям.

– Мы хорошо знаем, какие последствия несут так называемые великие потрясения. К сожалению, в нашей стране в минувшем веке их было много, – отметил президент, добавив, что тащить расколы, злобу, обиды и ожесточение прошлого в нашу сегодняшнюю жизнь, в собственных политических и других интересах спекулировать на трагедиях не стоит. Нужно помнить, что мы – единый народ и Россия у нас одна.

Социальной сфере – здравоохранению, образованию, рождаемости была посвящена большая часть послания главы государства.

Владимир Путин отметил значительный рост демографии в нашей стране, уменьшение младенческой смертности. Причины небывалого уровня рождаемости он видит в укреплении экономической стабильности Российской Федерации, инвестициях в высокотехнологическую медицинскую помощь, развитие сети перинатальных центров.

За последние десять-пятнадцать лет существенно вырос объем высокотехнологичной медицинской помощи, отметил Владимир Путин. Если раньше сложные операции были единичными, то сегодня высокотехнологичную медицинскую помощь в год получают 900 тысяч человек. Наравне с этим президент РФ призвал решать проблемы в здравоохранении, которые, несмотря на все усилия, сохраняются, и касаются они прежде всего первичного звена: это очереди на прием к специалистам, формальное, безразличное отношение к пациентам.

– Врачи перегружены, трудно попасть к нужному специалисту. Нередки случаи, когда поликлиники оснащены новейшим оборудованием, а у медицинских работников элементарно не хватает квалификации, чтобы применить это оборудование.

Впрочем, несмотря на очевидные изъяны, у нас есть все основания надеяться, что ситуация изменится в обозримом будущем. Тем более что первые предпосылки уже есть. Вот они: уверенно стал расти спрос на педагогические и медицинские специальности, конкурс в вузы этих направленностей составил в этом году от восьми до 28 человек на место. Это дает нам основание надеяться, – считает Владимир Путин, – что в будущем сфера обогатится молодыми специалистами, ценящими свою профессию и жаждущими нести людям помощь.

Технологии будущего

И если пополнение штатов больниц и поликлиник – наше будущее, то с нового года, пообещал президент, на базе федеральных и региональных медицинских центров и вузов будет организована регулярная переподготовка врачей. При этом специалист с помощью образовательного сертификата сможет сам выбрать, где и как повысить квалификацию.

Правительство страны продолжит наращивать и уровень информатизации здравоохранения, чтобы сделать удобной и простой запись на прием, ведение документации. Это необходимо для того, чтобы освободить врачей от рутины, от заполнения бумаг и отчетов, чтобы дать им время для непосредственной работы с пациентом.

Предложил президент в течение ближайших двух лет подключить к скоростному Интернету все больницы и поликлиники страны. Это позволит врачам даже в отдаленном городе или поселке использовать возможности телемедицины, быстро получать консультации коллег из региональных или федеральных клиник.

2 стр. >>

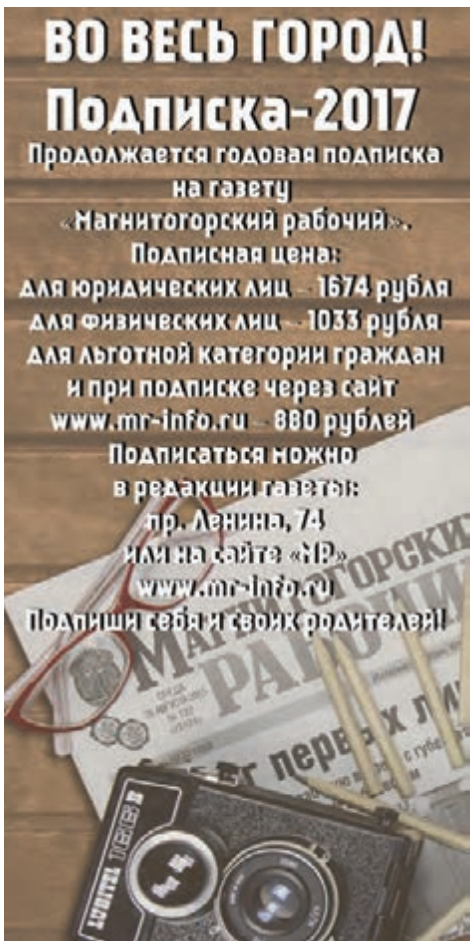

ПРЯМАЯ ЛИНИЯ

Так ли крепок лёд?

Инспекторы ГИМС готовы проконсультировать каждого.

Погода преподносит нам еженедельные сюрпризы: ночью за окном стабильный минус, а днем тает снег. Любители подледной рыбной ловли с нетерпением ждут открытия сезона, а некоторые особо бойкие уже вовсю рубят лунки на поверхности акватории заводского пруда. Так ли крепок лед, как кажется на первый взгляд? При каких условиях можно без опаски выходить на озера и реки? Как вести себя в случае непредвиденных опасностей?

На эти и другие вопросы ответят **сотрудники Магнитогорского инспекторского участка ФКУ Центр Государственной инспекции по маломерным судам МЧС России.**

Кроме того инспектора разъяснят, какие нововведения вступят в силу с 1 января 2017 года и будут ли они связаны с регистрацией маломерных судов.

Свои вопросы читатели «МР» смогут задать участникам «прямой линии» **в среду, 7 декабря, с 10 до 11 часов** по телефону **26-33-56.** Также сообщения можно сформулировать заранее и переслать на электронный адрес: **seva.75@mail.ru.**

Курсы валют на 2 декабря

	покупка	продажа	курс ЦБ
USD	62.90	65.30	65.2382
EUR	66.80	69.40	69.3417

по данным сайта www.creditural.ru

Погода

Сб 3.12	ночь	день
	–18	–12
ВЕТЕР м/сек		2-4
ВЕТЕР направление		С-В
МАГНИТНЫЕ БУРИ		2, 3, 5, 7

КРЕДИТ УРАЛ БАНК
ГРУППА ГАЗПРОМБАНКА

Уважаемые магнитогорцы!
6 декабря с 17.00 до 19.00
в отделении Кредит Урал Банка
по пр. К. Маркса, 172/б (каб. 1)
работает приемная Председателя Правления.
Ведется прием горожан
по индивидуальным вопросам.

• Реклама

Обращение к каждому

Президент России обозначил основные параметры жизни страны

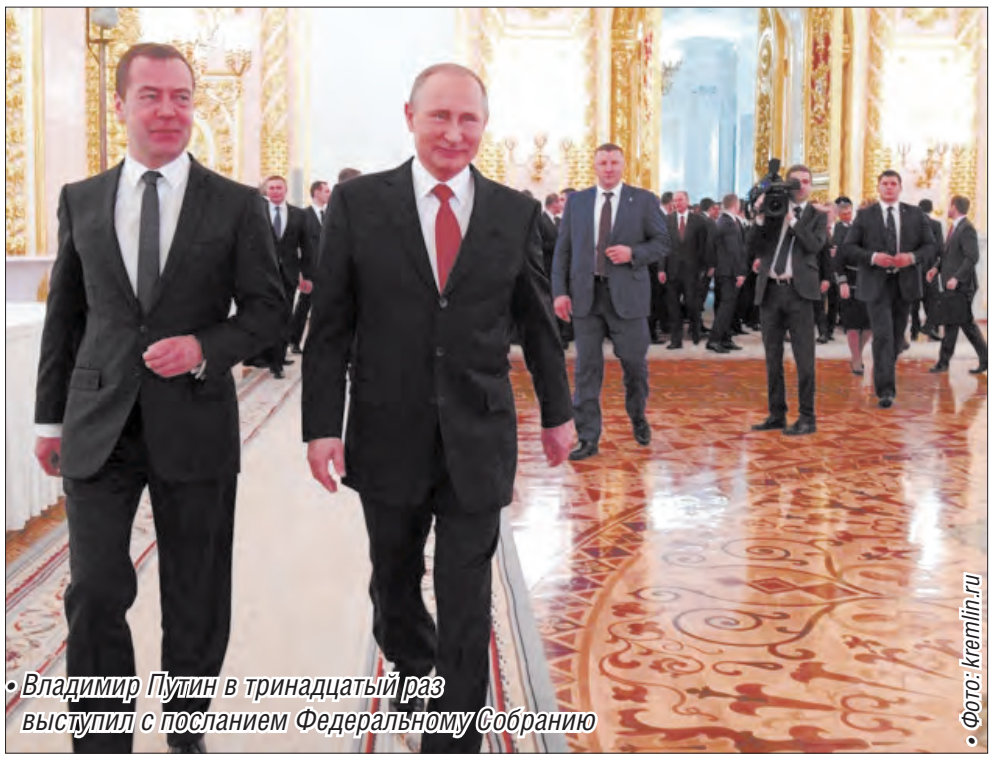

• Владимир Путин в тринадцатый раз выступил с посланием Федеральному Собранию

• Фото: kremlin.ru

<< 1 стр.

Новый виток развития ожидает и санитарную авиацию, это направление коснется районов Крайнего Севера и Сибири, куда до сих пор затруднен доступ. В 2017 году из бюджета на авиауслуги в рамках проекта развития санитарной авиации планируется выделить 3,3 миллиарда рублей.

Прочная опора

Среднее образование – еще одна ключевая тема послания руководителя страны. По мнению Владимира Путина, все дети должны учиться в удобных, комфортных, современных условиях и, что немаловажно, в одну смену. Президент РФ поставил задачу: решить вопрос прекращения обучения детей в три смены, вплотную подобраться к исключению из процесса образования второй смены. Следует создать дополнительные условия для повышения квалификации учителей, помочь регионам в создании новых рабочих мест. Государство активно поддержит это направление, выделив дополнительное финансирование.

Помимо создания условий для получения знаний президент рекомендовал сохранить глубину и фундаментальность отечественного образования. В школах, по его мнению, следует не только давать знания, но и добавить утраченную с годами функцию воспитания нравственной личности, учить детей самостоятельно мыслить, решать и выбирать.

В качестве примера Владимир Владимирович привел работу образовательного центра «Сириус» в Сочи, который принимает тысячи одаренных детей из разных регионов России. Подобные центры должны появиться в самых отдаленных точках страны. Вырастет и количество детских технопарков, они послужат опорой для развития сети кружков технической направленности.

– Вижу в молодом поколении надежную, прочную опору России в бурном, сложном XXI веке. Верю, что это поколение способно не только отвечать на вызовы времени, но и на равных участвовать в формировании интеллектуальной, технологической, культурной повестки глобального развития, – сказал глава государства.

В формате сохранения уникальности

Особую роль видит Владимир Путин и в расширении волонтерского движения, некоммерческих общественных организаций – НКО. А потому он поручил правительству совместно с законодателями завершить формирование правовой базы деятельности НКО, являющихся исполнителями общественно полезных услуг. Президент предложил установить требования к их компетенции и не создавать дополнительных бюрократических барьеров.

2017 год объявлен Годом экологии. В связи с этим правительство получило поручение подготовить программы сбережения уникальных природных символов России, таких, как Волга, Байкал, Телецкое озеро на Алтае. Необходимо также заняться уборкой загрязненных территорий по всей стране, ликвидировать свалки.

Стабильность и пост

В экономическом блоке обращения Владимир Путин напомнил, что два года назад стране пришлось столкнуться с серьезными экономическими вызовами, с неблагоприятной конъюнктурой на мировых рынках, с санкциями. Однако все перечисленные факторы позволили возродиться отечественному производителю и создать достойную конкуренцию. В итоге спад в реальном секторе прекратился, наметился даже небольшой промышленный рост. Важную роль сыграли программы поддержки ряда отраслей промышленности, жилищного сектора. Только на рынке жилья в 2015 году введено в строй более 85 миллионов квадратных метров жилья. Это рекордный показатель за всю историю страны.

– Мы продолжим оказывать адресное содействие тем отраслям экономики, которые пока сталкиваются с негативной конъюнктурой. Наметился определенный, скромный, но все-таки рост в области промышленного производства. В автопроме у нас в целом небольшое снижение, но по грузовым автомобилям – рост 14,7 процента, по легким коммерческим – рост 2,9, по автобусам – рост 35,1 процента. В железнодорожном машиностроении – рост 21,8, по грузовым вагонам – 26 процентов. Очень неплохую динамику демонстрирует рост производства машин и оборудования для сельского хозяйства – 26,8 процента. В легкой промышленности тоже положительная динамика, – сказал Владимир Путин.

Равнение на село

Однако, пояснил президент, почивать на лаврах преждевременно, стабилизация еще не означает автоматического перехода к устойчивому подъему. Впрочем, заверил он, у нашей страны есть четкий путь поэтапного системного достижения целей. Агропромышленный сектор демонстрирует устойчивый рост на продолжении нескольких лет, это успешная отрасль, которая кормит страну и завоевывает международные рынки.

В развитии сельского хозяйства многое зависит от регионов, а потому им нужно предложить больше свободы и самостоятельности в определении приоритетов использования федеральных субсидий.

Обороноспособность государства немало зависит от того, в каком состоянии сегодня находится сектор в целом. Владимир Путин отметил, что государство провело глубокую модернизацию оборонно-промышленных предприятий, это позволило увеличить объем производства, повысить производительность труда.

Следует уделить должное внимание IT-индустрии. В ближайшее десятилетие есть все возможности сделать это направление ключевой экспортной отраслью России.

– В целом у нас хороший потенциал для увеличения несырьевого экспорта, при этом мы видим, что в мире растет протекционизм, к сожалению, возводятся и торговые барьеры. Это значит, что нужно еще активнее, решительнее бороться за доступ на внешние рынки. Сильная международная конкуренция закалит и оздоровит нашу экономику, обеспечит российским компаниям новый уровень эффективности, качества товаров и услуг, производительности труда, – уверен глава государства.

Традиционно Владимир Владимирович призвал расширить экономические свободы для бизнеса и одновременно с этим создать условия для реализации гибкой налоговой системы, предложив искать изменения в сфере совместно с деловым сообществом.

Отдельно остановился глава государства на теме борьбы с коррупцией. Причем он призвал стараться не руководствоваться в данном случае практикой поднятия информационного шума вокруг резонансных случаев, отказаться от вынесения преждевременных вердиктов, сказав, что «абсолютное большинство государственных служащих – честные, порядочные люди, работающие на благо страны».

Банковский сектор экономики восстановил рентабельность в этом году, продолжается оздоровление сферы. Это позволит в будущем увеличить число кредитных программ для россиян. Наравне с этим Владимир Путин предложил применить опыт других стран в развитии небанковского финансового сектора, который позволяет привлекать средства инвесторов-граждан в экономику через облигации и другие механизмы.

В свете санкций

В части международного партнерства Владимир Владимирович не мог не отметить присутствие России в работе международных организаций и неформальных объединений, таких, как ООН, «Группа двадцати», АТЭС. Вместе с партнерами наша страна развивает и свои форматы: ОДКБ, БРИКС, ШОС. Приоритетом внешней политики России было и остается дальнейшее углубление сотрудничества в рамках Евразийского экономического союза, взаимодействие с другими государствами СНГ. Рассчитывая на качественный опыт во взаимодействии с восточными соседями, Россия также готова к сотрудничеству и с новой американской администрацией. Важно нормализовать и начать развивать двусторонние отношения на равноправной и взаимовыгодной основе.

– Взаимодействие России и США в решении глобальных и региональных проблем отвечает интересам всего мира. У нас общая ответственность за обеспечение международной безопасности и стабильности, за укрепление режимов нераспространения.

Попытки сломать стратегический паритет крайне опасны и могут привести к глобальной катастрофе. Забывать об этом нельзя ни на одну секунду. И, конечно, рассчитываю на объединение усилий США в борьбе с реальной, а не выдуманной угрозой – международным терроризмом. Именно эту задачу решают в Сирии наши военнослужащие. Террористам нанесен ощутимый урон, армия и флот России убедительно доказали, что способны эффективно работать вдали от постоянных мест дислокации, – констатировал президент РФ.

В завершение выступления Владимир Путин отметил роль сотрудников специальных служб и подразделений и внутри страны по борьбе с террором. Власти намерены продолжать эту работу, тем самым обезопасив жизнь россиян, создав условия для лучшей, качественной, спокойной жизни.

Валентина СЕРДИТОВА

В фарватере процессов

Борис ДУБРОВСКИЙ, губернатор Челябинской области:

– Считаю, что послание президента России Владимира Путина Федеральному Собранию РФ затронуло все основные аспекты жизнедеятельности страны, ее экономики, социальной сферы и внутренней политики. Это послание – конечно, базовый документ, стратегический ориентир на перспективу и четкая оценка текущего положения дел.

Многие тезисы подсказаны самой логикой нашего развития. Важный акцент сделан на умножении человеческого капитала, сбережении людей, улучшении качества жизни. Мне близка ставка президента на человека, его инициативу, его потенциал, его желание изменить мир к лучшему вокруг себя, в своем дворе, на своей улице. Впервые президент говорит о сострадании к братьям нашим меньшим. Именно чувство сострадания и делает человека человеком.

Челябинская область по многим направлениям движется в фарватере общероссийских процессов. Так, сельское хозяйство региона стало локомотивом экономики, мы полностью обеспечили собственные потребности по ряду продукции и поставляем ее сегодня не только в другие субъекты России, но и за рубеж. Развиваются и другие аграрные проекты, которые подтвердят свою эффективность в ближайшие годы.

Считаю, что наш регион отвечает тем требованиям, что президент ставит в социальной сфере. Так, за рекордные 25 месяцев с нуля в Челябинске был построен современный перинатальный центр, который уже в первые месяцы работы вышел на свою проектную мощность.

Согласен, что главные причины торможения экономики кроются в наших внутренних ресурсах. В административных барьерах, которые должны быть в Челябинской области не сняты, а снесены! Очень точно сказано: «изъяны делового общения». Нужны понятные, стабильные правила игры с четкими константами, которые не будут меняться в зависимости от текущих желаний. Это же касается взаимоотношений бизнеса и власти, контролирующих функций, внедрения лучших муниципальных практик. Президент дал понять, что по ним будут судить о качестве деловой среды и, соответственно, о качестве работы властей.

Человеческий капитал страны

Владимир МЯКУШ, председатель Законодательного собрания Челябинской области:

– Все ждали интриги от послания. И эти ожидания оправдались. Главный посыл прозвучал в самом начале – россияне объединились вокруг патриотических ценностей. Я обратил внимание, что значительную часть послания глава государства посвятил вопросам сохранения «человеческого капитала» страны. Владимир Владимирович начал свое выступление с темы единения общества, подробно остановился на том, что сделано в социальной политике и экономике страны.

Я особо подчеркнул тезис президента об укреплении авторитета законодательных органов власти, это ставит перед нами, депутатами Законодательного собрания, новые задачи. И еще один важный момент, и я воспринял его как поручение, – необходимо выполнить все наказы избирателей, которые прозвучали во время избирательной кампании. В этой работе партии «Единая Россия» отводится особая роль, на нее возлагается особая ответственность. Именно этим губернатор Челябинской области Борис Дубровский и мы, депутаты фракции «Единая Россия», в настоящий момент занимаемся. Реализация наказов избирателей уже нашла отражение в проекте бюджета будущего года.

Тезисы послания станут для нас программой действий, задачами для всех уровней власти. И глава государства призвал представителей власти не бояться прямого диалога с народом, прислушиваться к мнению людей.

«МР» не участвует в составлении программ телеканалов и не несет ответственности за возможные изменения

ПОНЕДЕЛЬНИК, 5 ДЕКАБРЯ

Программа предоставлена АНО «Телекомпания «ТЕРА»: (3519) 22-17-05, 22-51-70

ТНТ

07.00 «Доброе утро, город!» Информационно-развлекательная программа (прямой эфир) (16+)
09.00 Реалити-шоу «Дом-2. Lite» (16+)
10.30 Реалити-шоу «Дом-2. Остров любви» (16+)
12.00 «Танцы» (16+)
14.00 «Город». Информационно-развлекательная программа (повтор) (16+)
14.30 Х/ф «Крепкий орешек-2» (16+)
17.00 Т/с «Интерны» (16+)
19.00 «Город». Информационно-развлекательная программа (16+)
19.30 Т/с «Универ» (16+)
20.00 Т/с «СашаТаня» (16+)
21.00 Х/ф «Призрачный патруль» (12+)
23.00 Реалити-шоу «Дом-2. Остров любви» (16+)
00.00 Реалити-шоу «Дом-2. После заката» (16+)
01.00 Х/ф «Дневник памяти» (16+)
03.25 Х/ф «Призрачный патруль» (12+)
05.20 «Холостяк» (16+)

1

05.00 «Доброе утро» (16+)
09.00 «Новости» (12+)
09.20 «Контрольная закупка» (16+)
09.50 «Жить здорово!» (12+)
10.55 «Модный приговор» (6+)
12.00 «Новости» (с субтитрами)
12.15 «Про любовь» (16+)
13.20 «Время покажет» (16+)
14.00 «Новости» (12+)
14.15 «Время покажет» (16+)
15.00 «Новости» (с субтитрами)
15.15 «Время покажет» (16+)
16.00 «Мужское/Женское» (16+)
17.00 «Наедине со всеми» (16+)
18.00 «Вечерние новости» (12+)
18.45 «Давай поженимся!» (16+)
19.50 «Пусть говорят» (16+)
21.00 «Время» (12+)
21.35 Сериал «Обратная сторона луны-2» (16+)
22.35 Сериал «Обратная сторона луны-2» (16+)
23.35 «Болезни высших достижений». Д/ф (12+)
00.40 «Ночные новости» (12+)
00.55 «Время покажет» (16+)
01.50 «Наедине со всеми» (16+)
02.40 «Мужское/Женское» (16+)
03.00 «Новости» (12+)
03.05 «Мужское/Женское» (16+)
03.40 «Модный приговор» (6+)

ТВЦ ТВ-ИН

06.00 «Настроение»
07.00 «ТВ-ИН». «Утречко» (12+)
07.35 «ТВ-ИН». «ТВ-Глянец» (12+)
08.00 Премьера. Д/ф «Декабрь 41-го. Спасти Москву» (12+)
08.45 Х/ф «Битва за Москву» (12+)
11.30 «События»
11.50 Х/ф «Битва за Москву». Продолжение (12+)
14.30 «События»
14.50 «Город новостей»
15.10 Х/ф «Битва за Москву». Продолжение (12+)
16.35 «Естественный отбор». Ток-шоу (12+)
17.30 «ТВ-ИН». «Время местное» (12+)
17.55 «ТВ-ИН». «Крах операции «Тайфун» (12+)
18.20 «ТВ-ИН». «День» (т/к «Ермак») (16+)
18.50 «ТВ-ИН». «Выходной» (12+)
19.10 «ТВ-ИН». «Магнитогорское времечко»
19.35 «ТВ-ИН». «Время местное» (12+)
20.00 «Право голоса» (16+)
21.45 «Петровка, 38» (16+)
22.00 «События»
22.30 «Тихий омут Европы». Специальный репортаж (16+)
23.05 «Без обмана». «Мутный кофе» (16+)
00.00 «События»
00.30 Х/ф «Переводчик» (12+)
04.30 Тайны нашего кино. «Зимняя вишня» (12+)
05.05 «Робер Оссейн. Жестокий романтик». Д/ф (12+)

РОССИЯ 1

05.00, 05.40, 06.40, 07.40 «Утро России»
05.07 Местное время. «Вести» - Магнитогорск». Утро (М)
05.35 Местное время. «Вести» - Магнитогорск». Утро (М)
06.07 Местное время. «Вести» - Южный Урал». Утро (Ч)
06.35 Местное время. «Вести» - Южный Урал». Утро (Ч)
07.07 Местное время. «Вести» - Магнитогорск». Утро (М)
07.35 Местное время. «Вести» - Магнитогорск». Утро (М)
08.07 Местное время. «Вести» - Южный Урал». Утро (Ч)
08.35 Местное время. «Вести» - Южный Урал» (Ч)
08.40 «Доброе утро, Россия!»
09.00 «Вести»
09.15 «Утро России»
09.55 «О самом главном» (12+)
11.00 «Вести»
11.40 Местное время. «Вести» - Южный Урал» (Ч)
11.55 «Сваты». Т/с (12+)
14.00 «Вести»
14.40 Местное время. «Вести» - Южный Урал» (Ч)
14.55 «Тайны следствия». Т/с (12+)
17.00 «Вести»
17.20 Местное время. «Вести» - Магнитогорск» (М)
17.40 «Прямой эфир» (16+)
18.50 «60 минут» (12+)
20.00 «Вести»
20.45 Местное время. «Вести» - Южный Урал» (Ч)
21.00 «Тайны следствия-16». Х/ф (12+)
22.50 «Вечер с Владимиром Соловьевым» (12+)
00.55 «Сваты». Т/с (12+)
03.00 «Дар». Т/с (12+)

МАТЧ!

06.30 «Безумный спорт» (12+)
07.00 «Новости» (12+)
07.05 «Все на «Матч!» (16+)
08.55 «Новости» (12+)
09.00 Биатлон с Дмитрием Губерниевым (12+)
09.30 Биатлон. Кубок мира. Гонка преследования. Женщины. Трансляция из Швеции
10.15 «Новости» (12+)
10.20 Биатлон. Кубок мира. Гонка преследования. Мужчины. Трансляция из Швеции
11.05 «Все на «Матч!» (16+)
11.30 Док. сериал «Высшая лига» (12+)
12.00 «Континентальный вечер» (6+)
12.25 Хоккей. «Адмирал» – СКА
15.00 «Новости» (12+)
15.05 «Все на «Матч!» (16+)
16.00 Док. фильм «Полет над мечтой» (12+)
17.00 «Спортивный интерес» (16+)
18.00 ЕвроТур. Обзор матчей недели (12+)
19.00 Футбол. «Спартак» – «Рубин»
21.30 «После футбола» (12+)
22.40 «Десятка!» (12+)
23.00 «Все на «Матч!» (16+)
23.30 Гандбол. Россия – Хорватия
01.20 Х/ф «Малышка на миллион» (18+)
04.05 Х/ф «Играй, как Бэкхем» (16+)
06.10 «Десятка!» (12+)

5

04.00 «Сейчас» (12+)
04.10 «Утро на «5» (6+)
07.10 «Место происшествия» (16+)
08.00 «Сейчас» (12+)
08.30 Сериал «Паршивые овцы» (16+)
10.00 «Сейчас» (12+)
10.30 Сериал «Паршивые овцы» (16+)
12.40 Сериал «Жажда» (16+)
13.30 «Сейчас» (12+)
14.00 Сериал «Жажда» (16+)
14.45 Сериал «Жажда» (16+)
16.30 «Сейчас» (12+)
17.00 Сериал «Детективы». «Задушевный разговор» (16+)
18.20 Сериал «След». «Бабушка номер 6» (16+)
20.00 «Сейчас» (12+)
20.25 Сериал «След». «Братство» (16+)
21.15 «Момент истины» (16+)
22.10 «Место происшествия». О главном (16+)
23.10 Сериал «Детективы». «Задушевный разговор» (16+)

НТВ

05.00 Т/с «Адвокат» (12+)
06.00 «Новое утро» (12+)
07.30 «Студия Юлии Высоцкой» (12+)
08.00 «Сегодня» (12+)
08.05 Т/с «Возвращение Мухтара» (12+)
10.00 «Сегодня» (12+)
10.20 Т/с «Лесник» (16+)
12.00 «Суд присяжных» (16+)
13.00 «Сегодня» (12+)
13.25 «Обзор. Чрезвычайное происшествие» (16+)
14.00 «Место встречи» (16+)
16.00 «Сегодня» (12+)
16.25 Т/с «Улицы разбитых фонарей-1» (12+)
18.00 «Говорим и показываем» (16+)
19.00 «Сегодня» (12+)
19.45 Т/с «Опекун» (16+)
23.30 «Итоги дня» (12+)
00.00 «Поздняков» (16+)
00.10 Т/с «Морские дьяволы» (16+)
01.10 «Место встречи» (16+)
03.10 Т/с «Закон и порядок. Отдел оперативных расследований» (16+)
04.05 Т/с «Хвост» (16+)

СТС

06.00 Х/ф «Моя ужасная няня-2» (12+)
08.00 Т/с «Отель «Элеон» (16+)
08.30 Т/с «Отель «Элеон» (16+)
09.00 «Есть повод» (16+)
09.30 Т/с «Отель «Элеон» (16+)
10.30 Х/ф «Одинокий рейнджер» (16+)
13.30 «Проспект» (16+)
14.00 Т/с «Кухня» (16+)
15.30 Т/с «Воронины» (16+)
18.30 «Время сильных» (16+)
19.00 Т/с «Воронины» (16+)
19.30 Т/с «Воронины» (16+)
20.00 Т/с «Отель «Элеон» (16+)
20.30 Т/с «Отель «Элеон» (16+)
21.00 Х/ф «Клик. С пультом по жизни» (16+)
23.05 Шоу «Уральских пельменей». Любимое (16+)
23.30 «Кино в деталях» (16+)
00.00 «Для дома и семьи» (16+)
00.30 «Уральские пельмени» (16+)
01.00 «FUNТастика» (16+)
01.30 Т/с «Это любовь» (16+)
03.30 «Взвешенные люди» (16+)
05.00 «Ералаш» (0+)
05.50 Музыка на СТС (12+)

«ЗВЕЗДА» ТЕЛЕКОМПАНИЯ «ТЕРА»

06.00 Информационно-развлекательная программа «Сегодня утром»
08.20 Т/с «На углу, у Патриарших-3» (12+)
09.00 «Новости дня»
12.00, 16.00 «Военные новости»
13.20 Т/с «Отражение» (16+)
18.15 «Автостоп» (т/к «ТЕРА») (16+)
18.30 «Время новостей»
19.00 «Магнитогорская фабрика знакомств» (16+)
19.30 Т/с «Эксперты» (12+)
21.20 «Время новостей. Происшествия дня» (16+)
21.30 «Время новостей»
22.10 «Дом – милый дом» (т/к «ТЕРА») (16+)
22.30 Д/с «Загадки века с Сергеем Медведевым». «Николай Гастелло. Полет в вечность» (12+)
23.10 «День» (УрФО) (16+)
23.40 «Время новостей. Происшествия дня» (16+)
23.50 «Время новостей»
00.30 Т/с «На углу, у Патриарших-3» (12+)
04.10 Х/ф «Воскресный папа» (0+)

РОССИЯ К

07.00 «Евроньюс»
10.00 «Новости культуры»
10.15 «Наблюдатель» (12+)
11.15 Х/ф «Это мы, господи!» (12+)
12.20 А. Чайковский. Симфония №4 (0+)
12.50 «Пешком… Москва скульптурная» (12+)
13.20 «Библиотека приключений» (0+)
13.35 Х/ф «Алые паруса» (12+)
15.00 «Новости культуры»
15.10 Д/ф «Вероника Дударова». «Свою биографию я рисовала сама» (12+)
15.55 Х/ф «Боксеры» (12+)
16.55 «Мировые сокровища» (6+)
17.15 XVII Международный конкурс юных музыкантов «Щелкунчик» (0+)
18.45 «Эрмитаж» (12+)
19.15 «Спокойной ночи, малыши!» (0+)
19.30 «Новости культуры»
19.45 «Главная роль» (12+)
20.05 «Сати. Нескучная классика» (12+)
20.45 «Правила жизни» (16+)
21.15 «Искатели» (16+)
22.00 «Тем временем» (12+)
22.45 «Кинескоп» (12+)
23.30 «Новости культуры»
23.45 «Худсовет» (12+)
23.50 «Энигма» (12+)
00.30 «Любимые арии» (0+)
01.35 «Цвет времени» (12+)
01.40 «Наблюдатель» (12+)
02.40 «Мировые сокровища» (6+)

«МР» не участвует в составлении программ телеканалов и не несет ответственности за возможные изменения

ВТОРНИК, 6 ДЕКАБРЯ

Программа предоставлена АНО «Телекомпания «ТЕРА»: (3519) 22-17-05, 22-51-70

ТНТ

07.00 «Доброе утро, город!» Информационно-развлекательная программа (прямой эфир) (16+)
09.00 «Дом-2. Lite» (16+)
10.30 «Дом 2. Остров любви» (16+)
11.30 «Битва экстрасенсов» (16+)
12.30 «Битва экстрасенсов» (16+)
13.30 «Экстрасенсы ведут расследование» (16+)
14.00 «Город». Информационно-развлекательная программа (повтор) (16+)
14.30 Т/с «Универ. Новая общага» (16+)
19.00 «Город». Информационно-развлекательная программа (16+)
19.30 Т/с «Универ» (16+)
20.00 Т/с «СашаТаня» (16+)
21.00 Комедия «Команда «А» (16+)
23.25 «Дом-2. Город любви» (16+)
00.25 «Дом-2. После заката» (16+)
01.25 Х/ф «Австралия» (16+)
04.40 Х/ф «Команда «А» (16+)

1

05.00 «Доброе утро» (16+)
09.00 «Новости» (12+)
09.20 «Контрольная закупка» (16+)
09.50 «Жить здорово!» (12+)
10.55 «Модный приговор» (6+)
12.00 «Новости» (с субтитрами)
12.15 «Про любовь» (16+)
13.20 «Время покажет» (16+)
14.00 «Новости» (12+)
14.15 «Время покажет» (16+)
15.00 «Новости» (с субтитрами)
15.15 «Время покажет» (16+)
16.00 «Мужское/Женское» (16+)
17.00 «Наедине со всеми» (16+)
18.00 «Вечерние новости» (12+)
18.45 «Давай поженимся!» (16+)
19.50 «Пусть говорят» (16+)
21.00 «Время» (12+)
21.35 Сериал «Обратная сторона луны-2» (16+)
22.37 Сериал «Обратная сторона луны-2» (16+)
23.40 «Вечерний Ургант» (16+)
00.15 «Ночные новости» (12+)
00.30 «Время покажет» (16+)
01.25 «Наедине со всеми» (16+)
02.20 «Мужское/Женское» (16+)
03.00 «Новости» (12+)
03.05 «Мужское/Женское» (16+)
03.10 «Модный приговор» (6+)
04.10 «Контрольная закупка» (16+)

ТВЦ ТВ-ИН

06.00 «Настроение»
07.00 «ТВ-ИН». «Утречко» (12+)
08.05 «Защити свой город!» Д/ф (12+)
08.35 Х/ф «Приезжая» (12+)
10.35 «Людмила Зайцева. Чем хуже – тем лучше». Д/ф (12+)
11.30 «События»
11.50 «Мисс Марпл Агаты Кристи». Детектив (12+)
13.40 «Мой герой». Ток-шоу с Татьяной Устиновой (12+)
14.30 «События»
14.50 «ТВ-ИН». «Время местное» (12+)
15.15 «Городское собрание» (12+)
16.00 «Линия защиты. Тела особой важности» (16+)
16.35 «Естественный отбор». Ток-шоу (12+)
17.30 «ТВ-ИН». «Время местное» (12+)
17.55 «ТВ-ИН». Спортивная программа (12+)
18.20 «ТВ-ИН». «День» (т/к «Ермак») (16+)
18.50 «ТВ-ИН». «ТВ-Глянец» (12+)
19.05 «ТВ-ИН». «Зеленый остров» (12+)
19.35 «ТВ-ИН». «Время местное» (12+)
20.00 «Право голоса» (16+)
21.45 «Петровка, 38» (16+)
22.00 «События»
22.30 «Осторожно, мошенники! Доходная служба» (16+)
23.05 Премьера. «Свадьба и развод. Наташа Королева и Игорь Николаев» (16+)
00.00 «События». 25-й час
00.30 «Право знать!» Ток-шоу (16+)
01.55 «Гром ярости». Боевик (16+)
03.45 «Евгения Ханаева. Поздняя любовь». Д/ф (12+)
04.30 «Знаки судьбы». Д/ф (12+)

РОССИЯ 1

05.00, 05.40, 06.40, 07.40 «Утро России»
05.07 Местное время. «Вести» - Магнитогорск». Утро (М)
05.35 Местное время. «Вести» - Магнитогорск». Утро (М)
06.07 Местное время. «Вести» - Южный Урал». Утро (Ч)
06.35 Местное время. «Вести» - Южный Урал». Утро (Ч)
07.07 Местное время. «Вести» - Магнитогорск». Утро (М)
07.35 Местное время. «Вести» - Магнитогорск». Утро (М)
08.07 Местное время. «Вести» - Южный Урал». Утро (Ч)
08.35 Местное время. «Вести» - Южный Урал» (Ч)
08.40 «Доброе утро, Россия!»
09.00 «Вести»
09.15 «Утро России»
09.55 «О самом главном» (12+)
11.00 «Вести»
11.40 Местное время. «Вести» - Южный Урал» (Ч)
11.55 «Сваты». Т/с (12+)
14.00 «Вести»
14.40 Местное время. «Вести» - Южный Урал» (Ч)
14.55 «Тайны следствия». Т/с (12+)
17.00 «Вести»
17.20 Местное время. «Вести» - Магнитогорск» (М)
17.40 «Прямой эфир» (16+)
18.50 «60 минут» (12+)
20.00 «Вести»
20.45 Местное время. «Вести» - Южный Урал» (Ч)
21.00 «Тайны следствия-16». Х/ф (12+)
22.50 «Вечер с Владимиром Соловьевым» (12+)
00.55 «Сваты». Т/с (12+)
03.00 «Дар». Т/с (12+)

МАТЧ!

06.30 «Безумный спорт» (12+)
07.00 «Новости» (12+)
07.05 «Все на «Матч!» (16+)
08.55 «Новости» (12+)
09.00 Док. сериал «Бесконечные истории» (12+)
09.30 «После футбола» (12+)
10.30 «Новости» (12+)
10.35 «Спортивный интерес» (16+)
11.35 «Все на «Матч!» (16+)
12.05 «Специальный репортаж. Больше, чем команда» (16+)
12.25 «Новости» (12+)
12.30 Смешанные единоборства UFC (16+)
14.20 «Бой в большом городе» (16+)
15.00 «Новости» (12+)
15.05 «Все на «Матч!» (16+)
15.35 ЕвроТур. Обзор матчей недели (12+)
16.35 «Специальный репортаж. Ростов. Live» (16+)
17.05 Собрание олимпийских сочинений. Док. сериал «Драмы большого спорта» (16+)
17.35 «Все на «Матч!» (16+)
18.05 «Культ тура» (16+)
18.35 «Новости» (12+)
18.40 «Континентальный вечер» (6+)
19.10 Хоккей. «Спартак» – «Ак Барс»
22.10 «Все на футбол!» (12+)
22.40 Футбол. «ПСВ» – «Ростов»
00.40 «Все на «Матч!» (16+)
01.10 Обзор Лиги чемпионов (12+)
01.30 «Спортивный интерес» (16+)
02.30 Плавание. Чемпионат мира на короткой воде. Трансляция из Канады
04.30 Футбол. «Барселона» – «Боруссия»

5

04.00 «Сейчас» (12+)
04.10 «Утро на «5» (6+)
07.10 «Место происшествия» (16+)
08.00 «Сейчас» (12+)
08.30 Сериал «Военная разведка. Западный фронт». «Ягдкоманда» (16+)
10.00 «Сейчас» (12+)
10.30 Сериал «Военная разведка. Западный фронт». «Ягдкоманда» (16+)
13.30 «Сейчас» (12+)
14.00 Сериал «Военная разведка. Западный фронт». «Одиннадцатый цех» (16+)
16.30 «Сейчас» (12+)
17.00 Сериал «Детективы». «Порча» (16+)
18.20 Сериал «След». «В своем праве» (16+)
20.00 «Сейчас» (12+)
20.25 Сериал «След». «Мертвая свадьба» (16+)
22.00 Легенды нашего кинематографа. Х/ф «Ты – мне, я – тебе» (16+)
23.45 Х/ф «По данным уголовного розыска» (12+)
01.05 Х/ф «Смелые люди» (16+)
03.05 Сериал «ОСА». «Круговая порука» (16+)

НТВ

05.00 Т/с «Адвокат» (12+)
06.00 «Новое утро» (12+)
07.30 «Студия Юлии Высоцкой» (12+)
08.00 «Сегодня» (12+)
08.05 Т/с «Возвращение Мухтара» (12+)
10.00 «Сегодня» (12+)
10.20 Т/с «Лесник» (16+)
12.00 «Суд присяжных» (16+)
13.00 «Сегодня» (12+)
13.25 «Обзор. Чрезвычайное происшествие» (16+)
14.00 «Место встречи» (16+)
16.00 «Сегодня» (12+)
16.25 Т/с «Улицы разбитых фонарей-1» (12+)
18.00 «Говорим и показываем» (16+)
19.00 «Сегодня» (12+)
19.45 Т/с «Опекун» (16+)
23.30 «Итоги дня» (12+)
00.00 Т/с «Морские дьяволы» (16+)
01.00 «Место встречи» (16+)
03.00 «Квартирный вопрос» (12+)
04.05 Т/с «Хвост» (16+)

СТС

06.00 «Ералаш» (0+)
06.50 М/с «Барбоскины» (6+)
07.45 М/с «Три кота» (6+)
08.05 М/с «Великий человек-паук» (12+)
08.30 Т/с «Вечный отпуск» (16+)
09.00 «Время сильных» (16+)
09.30 Шоу «Уральских пельменей». Любимое (16+)
10.25 Х/ф «Клик. С пультом по жизни» (16+)
12.30 Т/с «Корабль» (16+)
13.30 «Счастливая семейка» (16+)
14.00 Т/с «Кухня» (16+)
15.30 Т/с «Воронины» (16+)
18.30 «Есть повод» (16+)
19.00 Т/с «Воронины» (16+)
20.00 Т/с «Отель «Элеон» (16+)
21.00 Х/ф «50 первых поцелуев» (18+)
22.55 Шоу «Уральских пельменей». «Не вешать хвост, ветеринары!» (16+)
00.00 «Проспект» (16+)
00.30 «Уральские пельмени» (16+)
01.00 Т/с «Вечный отпуск»
01.30 Т/с «Вечный отпуск»
02.00 Т/с «Это любовь» (16+)
04.00 «Взвешенные люди» (16+)
05.30 «Ералаш» (0+)
05.50 Музыка на СТС (12+)

«ЗВЕЗДА» ТЕЛЕКОМПАНИЯ «ТЕРА»

06.00 Информационно-развлекательная программа «Сегодня утром»
08.20 Т/с «На углу, у Патриарших-3» (12+)
09.00 «Новости дня»
12.00, 16.00 «Военные новости»
12.05 Т/с «На углу, у Патриарших-4» (12+)
13.20 Т/с «Отражение» (16+)
18.00 «Сделано на Урале» (2016) (12+)
18.15 «Автостоп» (т/к «ТЕРА») (16+)
18.30 «Время новостей»
19.00 «Выходной» (12+)
19.20 «Магнитогорская фабрика знакомств» (16+)
19.30 Т/с «Эксперты» (12+)
21.20 «Время новостей. Происшествия дня» (16+)
21.30 «Время новостей»
22.10 «Дом – милый дом» (т/к «ТЕРА») (16+)
22.30 «Улика из прошлого». «Пропавший Boeing» (16+)
23.10 «День» (УрФО) (16+)
23.40 «Время новостей. Происшествия дня» (16+)
23.50 «Время новостей»
00.30 Т/с «На углу, у Патриарших-3» (12+)
03.15 Т/с «На углу, у Патриарших-4» (12+)
05.20 Д/с «Хроника Победы» (12+)

РОССИЯ К

06.30 «Евроньюс»
10.00 «Новости культуры»
10.15 «Наблюдатель» (12+)
11.15 Т/с «Коломбо» (18+)
12.50 «Мировые сокровища» (6+)
13.05 «Пятое измерение» (12+)
13.30 Т/с «Богач, бедняк…» (16+)
14.50 «Цвет времени» (12+)
15.00 «Новости культуры»
15.10 «Кинескоп». Туринский кинофестиваль (12+)
15.50 Д/ф «Медем» (12+)
16.30 «Мировые сокровища» (6+)
16.45 Гала-концерт в Королевском театре «Друри-Лейн» (0+)
18.15 «Алгоритм Берга» (12+)
18.45 «Эрмитаж» (12+)
19.15 «Спокойной ночи, малыши!» (0+)
19.30 «Новости культуры»
19.45 «Главная роль» (12+)
20.05 «Абсолютный слух» (12+)
20.45 «Правила жизни» (16+)
21.10 «Цвет времени» (12+)
21.20 «Галина Балашова. Космический архитектор» (12+)
22.00 «Кто мы?» (12+)
22.35 «Ступени цивилизации». «Карл Великий» (12+)
23.30 «Новости культуры»
23.45 «Худсовет» (12+)
23.50 Т/с «Коломбо» (18+)
01.25 Музыка современных композиторов. Сергей Слонимский (0+)
01.55 «Наблюдатель» (12+)

«МР» не участвует в составлении программ телеканалов и не несет ответственности за возможные изменения

СРЕДА, 7 ДЕКАБРЯ

Программа предоставлена АНО «Телекомпания «ТЕРА»: (3519) 22-17-05, 22-51-70

ТНТ

07.00 «Доброе утро, город!» Информационно-развлекательная программа (прямой эфир) (16+)
09.00 «Дом-2. Lite» (16+)
10.30 «Дом-2. Остров любви» (16+)
11.30 «Битва экстрасенсов» (16+)
13.30 «Экстрасенсы ведут расследование» (16+)
14.00 «Город». Информационно-развлекательная программа (повтор) (16+)
14.30 Т/с «Зайцев+1». «Бал короля» (16+)
19.00 «Город». Информационно-развлекательная программа (16+)
19.30 Т/с «Универ» (16+)
20.00 Т/с «СашаТаня» (16+)
21.00 Комедия «Сорокалетний девственник» (18+)
23.15 «Дом-2. Город любви» (16+)
00.15 «Дом-2. После заката» (16+)
01.15 Х/ф «Кот» (16+)
02.55 Х/ф «Сорокалетний девственник» (18+)
05.10 «Холостяк» (16+)
06.40 Т/с «Саша + Маша». Лучшее (16+)

1

05.00 «Доброе утро» (16+)
09.00 «Новости» (12+)
09.20 «Контрольная закупка» (16+)
09.50 «Жить здорово!» (12+)
10.55 «Модный приговор» (6+)
12.00 «Новости» (с субтитрами)
12.15 «Про любовь» (16+)
13.20 «Время покажет» (16+)
14.00 «Новости» (12+)
14.15 «Время покажет» (16+)
15.00 «Новости» (с субтитрами)
15.15 «Время покажет» (16+)
16.00 «Мужское/Женское» (16+)
17.00 «Наедине со всеми» (16+)
18.00 «Вечерние новости» (12+)
18.45 «Давай поженимся!» (16+)
19.50 «Пусть говорят» (16+)
21.00 «Время» (12+)
21.35 Сериал «Обратная сторона луны-2» (16+)
22.37 Сериал «Обратная сторона луны-2» (16+)
23.40 «Вечерний Ургант» (16+)
00.15 «Ночные новости» (12+)
00.30 «Время покажет» (16+)
01.20 «Наедине со всеми» (16+)
02.15 «Мужское/Женское» (16+)
03.00 «Новости» (12+)
03.05 «Модный приговор» (6+)
04.20 «Контрольная закупка» (16+)

ТВЦ ТВ-ИН

06.00 «Настроение»
07.00 «ТВ-ИН». «УТРЕЧКО» (12+)
07.35 «ТВ-ИН». «ТВ-Глянец» (12+)
08.45 «Ночное происшествие». Детектив
10.35 «Петр Вельяминов. Под завесой тайны». Д/ф (12+)
11.30 «События»
11.50 «Мисс Марпл Агаты Кристи». Детектив (12+)
13.40 «Мой герой». Ток-шоу с Татьяной Устиновой (12+)
14.30 «События»
14.50 «ТВ-ИН». «Время местное» (12+)
15.15 «Свадьба и развод. Наташа Королева и Игорь Николаев» (16+)
16.00 «Линия защиты. Самолет Качиньского» (16+)
16.35 «Естественный отбор». Ток-шоу (12+)
17.30 «ТВ-ИН». «Время местное» (12+)
17.55 «ТВ-ИН». «Чистый город» (12+)
18.20 «ТВ-ИН». «День» (т/к «Ермак») (16+)
18.50 «ТВ-ИН». «Выходной» (12+)
19.10 «ТВ-ИН». «Магнитогорское ВРЕМЕЧКО»
19.35 «ТВ-ИН». «Время местное» (12+)
20.00 «Право голоса» (16+)
21.45 «Петровка, 38» (16+)
22.00 «События»
22.30 «Линия защиты» (16+)
23.05 Премьера. «90-е. Сладкие мальчики» (16+)
00.00 «События». 25-й час
00.25 «Русский вопрос» (12+)
01.10 Х/ф «Нераскрытый талант» (12+)
05.05 «Доктор Чехов. Жестокий диагноз». Д/ф (12+)

РОССИЯ 1

05.00, 05.40, 06.40, 07.40 «Утро России»
05.07 Местное время. «Вести» - Магнитогорск». Утро (М)
05.35 Местное время. «Вести» - Магнитогорск». Утро (М)
06.07 Местное время. «Вести» - Южный Урал». Утро (Ч)
06.35 Местное время. «Вести» - Южный Урал». Утро (Ч)
07.07 Местное время. «Вести» - Магнитогорск». Утро (М)
07.35 Местное время. «Вести» - Магнитогорск». Утро (М)
08.07 Местное время. «Вести» - Южный Урал». Утро (Ч)
08.35 Местное время. «Вести» - Южный Урал» (Ч)
08.40 «Доброе утро, Россия!»
09.00 «Вести»
09.15 «Утро России»
09.55 «О самом главном» (12+)
11.00 «Вести»
11.40 Местное время. «Вести» - Южный Урал» (Ч)
11.55 «Сваты». Т/с (12+)
14.00 «Вести»
14.40 Местное время. «Вести» - Южный Урал» (Ч)
14.55 «Тайны следствия». Т/с (12+)
17.00 «Вести»
17.20 Местное время. «Вести» - Магнитогорск» (М)
17.40 «Прямой эфир» (16+)
18.50 «60 минут» (12+)
20.00 «Вести»
20.45 Местное время. «Вести» - Южный Урал» (Ч)
21.00 «Тайны следствия-16». Х/ф (12+)
22.50 «Вечер с Владимиром Соловьевым» (12+)
00.55 «Сваты». Т/с (12+)
03.00 «Дар». Т/с (12+)

МАТЧ!

06.30 «Безумный спорт» (12+)
07.00 «Новости» (12+)
07.05 «Все на «Матч!» (16+)
08.55 «Новости» (12+)
09.00 Док. сериал «Бесконечные истории» (12+)
09.30 Плавание. Чемпионат мира на короткой воде. Трансляция из Канады
10.00 «Новости» (12+)
10.05 Футбол. «Манчестер Сити» – «Селтик»
12.05 «Новости» (12+)
12.10 «Все на «Матч!» (16+)
12.40 Футбол. «Бенфика» – «Наполи»
14.40 Специальный репортаж. Тренеры. Слуцкий (16+)
15.00 «Новости» (12+)
15.05 «Все на «Матч!» (16+)
15.35 «Культ тура» (16+)
16.05 «Десятка!» (12+)
16.25 «Спортивная школа» (12+)
16.55 Футбол. «Тоттенхэм» – ЦСКА
18.55 «Новости» (12+)
19.00 «Все на «Матч!» (16+)
19.55 Док. сериал «Детский вопрос» (16+)
20.25 Гандбол. Россия – Румыния
22.15 «Все на футбол!» (12+)
22.40 Футбол. «Тоттенхэм» – ЦСКА
00.40 «Все на «Матч!» (16+)
01.25 Обзор Лиги чемпионов (12+)
01.55 Док. сериал «Бесконечные истории» (12+)
02.25 Плавание. Чемпионат мира на короткой воде. Трансляция из Канады
04.20 Футбол. «Реал» – «Боруссия»
06.20 «Этот день в истории спорта» (12+)

5

04.00 «Сейчас» (12+)
04.10 «Утро на «5» (6+)
07.10 «Место происшествия» (16+)
08.00 «Сейчас» (12+)
08.30 Х/ф «По данным уголовного розыска» (12+)
10.00 «Сейчас» (12+)
10.30 Х/ф «Слушать в отсеках» (12+)
13.30 «Сейчас» (12+)
14.00 «Открытая студия» (16+)
15.30 «Актуально» (16+)
16.30 «Сейчас» (12+)
17.00 Сериал «Детективы». «Старье берем» (16+)
18.20 Сериал «След». «Матриархат» (16+)
20.00 «Сейчас» (12+)
20.25 Сериал «След». «Долг платежом красен» (16+)
21.15 Сериал «След». «Танцы» (16+)
22.00 Легенды нашего кинематографа. Х/ф «Не может быть!» (12+)
23.55 Х/ф «Ты – мне, я – тебе» (16+)
01.30 Х/ф «Слушать в отсеках» (12+)

НТВ

05.00 Т/с «Адвокат» (12+)
06.00 «Новое утро» (12+)
07.30 «Студия Юлии Высоцкой» (12+)
08.00 «Сегодня» (12+)
08.05 Т/с «Возвращение Мухтара» (12+)
10.00 «Сегодня» (12+)
10.20 Т/с «Лесник» (16+)
12.00 «Суд присяжных» (16+)
13.00 «Сегодня» (12+)
13.25 «Обзор. Чрезвычайное происшествие» (16+)
14.00 «Место встречи» (16+)
16.00 «Сегодня» (12+)
16.25 Т/с «Улицы разбитых фонарей-1» (12+)
18.00 «Говорим и показываем» (16+)
19.00 «Сегодня» (12+)
19.45 Т/с «Опекун» (16+)
23.30 «Итоги дня» (12+)
00.00 Т/с «Морские дьяволы» (16+)
01.00 «Место встречи» (16+)
03.00 «Дачный ответ» (12+)
04.05 Т/с «Хвост» (16+)

СТС

06.00 «Ералаш» (0+)
06.50 М/с «Барбоскины» (6+)
07.45 М/с «Три кота» (6+)
08.05 М/с «Великий человек-паук» (12+)
08.30 Т/с «Вечный отпуск» (16+)
09.00 «Счастливая семейка» (16+)
09.30 Шоу «Уральских пельменей». «Не вешать хвост, ветеринары!» (16+)
10.40 Х/ф «50 первых поцелуев» (18+)
12.30 Т/с «Корабль» (16+)
13.30 «Есть повод» (16+)
14.00 Т/с «Кухня» (16+)
15.30 Т/с «Воронины» (16+)
18.30 «Проспект» (16+)
19.00 Т/с «Воронины» (16+)
20.00 Т/с «Отель «Элеон» (16+)
20.30 Т/с «Отель «Элеон» (16+)
21.00 Х/ф «Управление гневом» (16+)
23.00 Шоу «Уральских пельменей». «Пинг-понг жив!» (16+)
00.00 «Время сильных» (16+)
00.30 «Уральские пельмени» (16+)
01.00 Т/с «Вечный отпуск» (16+)
01.30 Т/с «Вечный отпуск» (16+)
02.00 Т/с «Это любовь» (16+)
04.00 «Взвешенные люди» (16+)
05.30 «Ералаш» (0+)
05.40 Музыка на СТС (12+)

«ЗВЕЗДА» ТЕЛЕКОМПАНИЯ «ТЕРА»

06.00 Информационно-развлекательная программа «Сегодня утром»
08.20 Т/с «На углу, у Патриарших-4» (12+)
09.00 «Новости дня»
12.00, 16.00 «Военные новости»
13.20 Т/с «Отражение» (16+)
18.15 «Обозрение. В Магнитке» (т/к «ТЕРА»)
18.30 «Время новостей»
19.00 «Магнитогорская фабрика знакомств» (16+)
19.30 Т/с «Эксперты» (12+)
21.20 «Время новостей. Происшествия дня» (16+)
21.30 «Время новостей»
22.10 «Обозрение. В Магнитке» (т/к «ТЕРА»), повтор
22.30 Д/с «Секретная папка» (12+)
23.10 «День» (УрФО) (16+)
23.40 «Время новостей. Происшествия дня» (16+)
23.50 «Время новостей»
00.30 «Обозрение. В Магнитке» (т/к «ТЕРА»), повтор
00.45 Т/с «На углу, у Патриарших-4» (12+)
05.20 Д/с «Хроника Победы» (12+)

РОССИЯ К

06.30 «Евроньюс»
10.00 «Новости культуры»
10.15 «Наблюдатель» (12+)
11.15 Т/с «Коломбо» (18+)
12.50 «Энигма» (12+)
13.30 Т/с «Богач, бедняк…» (16+)
13.45 «Цвет времени» (12+)
15.00 «Новости культуры»
15.10 «Карл Великий». «Битва за трон» (12+)
16.05 «Искусственный отбор» (12+)
16.50 «Больше, чем любовь» (12+)
17.30 Сергей Прокофьев. Симфония №3 (0+)
18.15 «Петр Вельяминов. Люди. Роли. Жизнь» (12+)
18.45 «Эрмитаж» (12+)
19.15 «Спокойной ночи, малыши!» (0+)
19.30 «Новости культуры»
19.45 Торжественное закрытие XVII Международного телевизионного конкурса юных музыкантов «Щелкунчик» (0+)
21.50 «Власть факта. Железные дороги России» (12+)
22.35 «Ступени цивилизации». «Карл Великий» (12+)
23.30 «Новости культуры»
23.45 «Худсовет» (12+)
23.50 Т/с «Коломбо» (18+)
01.25 Л. Бетховен. Концерт №3 для фортепиано с оркестром (0+)
01.55 «Наблюдатель» (12+)

«МР» не участвует в составлении программ телеканалов и не несет ответственности за возможные изменения

ЧЕТВЕРГ, 8 ДЕКАБРЯ

Программа предоставлена АНО «Телекомпания «ТЕРА»: (3519) 22-17-05, 22-51-70

ТНТ

07.00 «Доброе утро, город!» Информационно-развлекательная программа (прямой эфир) (16+)
09.00 «Дом-2. Lite» (16+)
10.30 «Дом-2. Остров любви» (16+)
11.30 «Битва экстрасенсов» (16+)
13.30 «Экстрасенсы ведут расследование» (16+)
14.00 «Город». Информационно-развлекательная программа (повтор) (16+)
14.30 Т/с «Остров» (16+)
19.00 «Город». Информационно-развлекательная программа (16+)
19.30 Т/с «Универ» (16+)
20.00 Т/с «СашаТаня» (16+)
21.00 Комедия «Миллион способов потерять голову» (18+)
23.10 «Дом-2. Город любви» (16+)
00.10 «Дом-2. После заката» (16+)
01.10 Х/ф «Миллион способов потерять голову» (18+)
03.25 Х/ф «Потустороннее» (16+)
06.00 «ТНТ-club» (16+)
06.05 Т/с «Супервеселый вечер». «О лесби честно» (16+)
06.30 Т/с «Саша + Маша». «Сломанная нога» (16+)

1

05.00 «Доброе утро» (16+)
09.00 «Новости» (12+)
09.20 «Контрольная закупка» (16+)
09.50 «Жить здорово!» (12+)
10.55 «Модный приговор» (6+)
12.00 «Новости» (с субтитрами)
12.15 «Про любовь» (16+)
13.20 «Время покажет» (16+)
14.00 «Новости» (12+)
14.15 «Время покажет» (16+)
15.00 «Новости» (с субтитрами)
15.15 «Время покажет» (16+)
16.00 «Мужское/Женское» (16+)
17.00 «Наедине со всеми» (16+)
18.00 «Вечерние новости» (12+)
18.45 «Давай поженимся!» (16+)
19.50 «Пусть говорят» (16+)
21.00 «Время» (12+)
21.35 Сериал «Обратная сторона луны-2» (16+)
22.37 Сериал «Обратная сторона луны-2» (16+)
23.40 «Вечерний Ургант» (16+)
00.15 «Ночные новости» (12+)
00.30 «На ночь глядя». Юлия Ауг (16+)
01.30 «Время покажет» (16+)
02.20 «Наедине со всеми» (16+)
03.00 «Новости» (12+)
03.05 «Наедине со всеми» (16+)
03.15 «Модный приговор» (6+)
04.15 «Контрольная закупка» (16+)

ТВЦ ТВ-ИН

06.00 «Настроение»
07.00 «ТВ-ИН». «УТРЕЧКО» (12+)
08.45 Х/ф «Осторожно, бабушка!» Комедия (12+)
10.30 «Короли эпизода. Фаина Раневская». Д/ф (12+)
11.30 «События»
11.50 «Мисс Марпл Агаты Кристи». Детектив (12+)
13.40 «Мой герой». Ток-шоу с Татьяной Устиновой (12+)
14.30 «События»
14.50 «ТВ-ИН». «Время местное» (12+)
15.15 «90-е. Сладкие мальчики» (16+)
16.00 «Линия защиты. Стражи беспорядка» (16+)
16.35 «Естественный отбор». Ток-шоу (12+)
17.30 «ТВ-ИН». «Время местное» (12+)
17.55 «ТВ-ИН». «Вояж» (12+)
18.10 «ТВ-ИН». «ТВ-ММК». «20 лет дому «Ветеран» (12+)
18.35 «ТВ-ИН». «ТВ-Глянец» (12+)
18.50 «ТВ-ИН». Чемпионат КХЛ «Металлург» (Магнитогорск) – «Адмирал» (Владивосток), по окончании «Время местное» (12+)
22.00 «События»
22.30 «Обложка. Битва с папарацци» (16+)
23.05 «Брежнев против Хрущева. Удар в спину». Д/ф (12+)
00.00 «События». 25-й час
00.30 Х/ф «Письма из прошлого» (12+)
04.15 «Валерий Чкалов. Жил-был летчик». Д/ф (12+)
05.10 «Мост шпионов. Большой обмен». Д/ф (12+)

РОССИЯ 1

05.00, 05.40, 06.40, 07.40 «Утро России»
05.07 Местное время. «Вести» - Магнитогорск». Утро (М)
05.35 Местное время. «Вести» - Магнитогорск». Утро (М)
06.07 Местное время. «Вести» - Южный Урал». Утро (Ч)
06.35 Местное время. «Вести» - Южный Урал». Утро (Ч)
07.07 Местное время. «Вести» - Магнитогорск». Утро (М)
07.35 Местное время. «Вести» - Магнитогорск». Утро (М)
08.07 Местное время. «Вести» - Южный Урал». Утро (Ч)
08.35 Местное время. «Вести» - Южный Урал» (Ч)
08.40 «Доброе утро, Россия!»
09.00 «Вести»
09.15 «Утро России»
09.55 «О самом главном» (12+)
11.00 «Вести»
11.40 Местное время. «Вести» - Южный Урал» (Ч)
11.55 «Сваты». Т/с (12+)
14.00 «Вести»
14.40 Местное время. «Вести» - Южный Урал» (Ч)
14.55 «Тайны следствия». Т/с (12+)
17.00 «Вести»
17.20 Местное время. «Вести» - Магнитогорск» (М)
17.40 «Прямой эфир» (16+)
18.50 «60 минут» (12+)
20.00 «Вести»
20.45 Местное время. «Вести» - Южный Урал» (Ч)
21.00 «Тайны следствия-16». Х/ф (12+)
22.50 «Поединок». Программа Владимира Соловьева (12+)
00.50 «Сваты». Т/с (12+)
03.00 «Дар». Т/с (12+)

МАТЧ!

06.30 «Безумный спорт» (12+)
07.00 «Новости» (12+)
07.05 «Все на «Матч!» (16+)
08.55 «Новости» (12+)
09.00 Док. сериал «Бесконечные истории» (12+)
09.30 Плавание. Чемпионат мира на короткой воде. Трансляция из Канады
10.00 «Новости» (12+)
10.05 Футбол. «Порту» – «Лестер»
12.05 «Новости» (12+)
12.10 «Все на «Матч!» (16+)
12.40 Футбол. «Лион» – «Севилья»
14.40 «Новости» (12+)
14.45 «Все на «Матч!» (16+)
15.30 Новые лица. Профессиональный бокс. Обзор (16+)
16.25 Х/ф «Бойцовский срыв» (16+)
18.25 «Все на футбол!» (12+)
18.55 Футбол. «Вильярреал» – «Стяуа»
20.55 Футбол. «АЗ Алкмаар» – «Зенит»
22.55 Футбол. «Ницца» – «Краснодар»
01.00 «Все на «Матч!» (16+)
01.30 Обзор Лиги Европы (12+)
01.55 Фигурное катание. Гран-при Франции. Короткие программы
02.25 Плавание. Чемпионат мира на короткой воде. Трансляция из Канады
04.25 Футбол. Лига Европы

5

04.00 «Сейчас» (12+)
04.10 «Утро на «5» (6+)
07.10 «Место происшествия» (16+)
08.00 «Сейчас» (12+)
08.30 Х/ф «Смелые люди» (16+)
10.00 «Сейчас» (12+)
10.30 Х/ф «Смелые люди» (16+)
10.55 Х/ф «Днепровский рубеж» (12+)
13.30 «Сейчас» (12+)
14.00 «Открытая студия» (16+)
15.30 «Актуально»
16.30 «Сейчас» (12+)
17.00 Сериал «Детективы». «Старые счеты» (16+)
18.20 Сериал «След». «Мусоровоз для мусора» (16+)
20.00 «Сейчас» (12+)
20.25 Сериал «След». «Спутанные карты» (16+)
22.00 Легенды нашего кинематографа. Х/ф «Сверстницы» (16+)
23.40 Х/ф «Днепровский рубеж» (12+)
02.20 Сериал «ОСА». «Гуль» (16+)

НТВ

05.00 Т/с «Адвокат» (12+)
06.00 «Новое утро» (12+)
07.30 «Студия Юлии Высоцкой» (12+)
08.00 «Сегодня» (12+)
08.05 Т/с «Возвращение Мухтара» (12+)
10.00 «Сегодня» (12+)
10.20 Т/с «Лесник» (16+)
12.00 «Суд присяжных» (16+)
13.00 «Сегодня» (12+)
13.25 «Обзор. Чрезвычайное происшествие» (16+)
14.00 «Место встречи» (16+)
16.00 «Сегодня» (12+)
16.25 Т/с «Улицы разбитых фонарей-1» (12+)
18.00 «Говорим и показываем» (16+)
19.00 «Сегодня» (12+)
19.45 Т/с «Опекун» (16+)
23.30 «Итоги дня» (12+)
00.00 Т/с «Морские дьяволы» (16+)
01.00 «Место встречи» (16+)
03.00 Т/с «Закон и порядок. Отдел оперативных расследований» (16+)
04.00 Т/с «Хвост» (16+)

СТС

06.00 «Ералаш» (0+)
06.50 М/с «Барбоскины» (6+)
07.45 М/с «Три кота» (6+)
08.05 М/с «Великий человек-паук» (12+)
08.30 Т/с «Вечный отпуск» (16+)
09.00 «Проспект» (16+)
09.30 Шоу «Уральских пельменей». «Пинг-понг жив!» (16+)
10.40 Х/ф «Управление гневом» (16+)
12.30 Т/с «Корабль» (16+)
13.30 «Время сильных» (16+)
14.00 Т/с «Кухня» (16+)
15.30 Т/с «Воронины» (16+)
18.30 «Для дома и семьи» (16+)
19.00 Т/с «Воронины» (16+)
20.00 Т/с «Отель «Элеон» (16+)
21.00 Х/ф «Сказки на ночь» (6+)
22.55 Шоу «Уральских пельменей». «Очень страшное смешно» (16+)
00.00 «Есть повод» (16+)
00.30 «Уральские пельмени» (16+)
01.00 Т/с «Вечный отпуск» (16+)
01.30 Т/с «Вечный отпуск» (16+)
02.00 Т/с «Это любовь» (16+)
04.00 «Взвешенные люди» (16+)
05.30 «Ералаш» (0+)
05.40 Музыка на СТС (12+)

«ЗВЕЗДА» ТЕЛЕКОМПАНИЯ «ТЕРА»

06.00 Информационно-развлекательная программа «Сегодня утром»
08.00 «Научный детектив» (12+)
08.25 Т/с «На углу, у Патриарших-4» (12+)
09.00 «Обозрение. В Магнитке» (т/к «ТЕРА»), повтор от 07.12.2016 г.
12.00, 16.00 «Военные новости»
13.15 «Специальный репортаж» (12+)
13.45 Т/с «Исчезнувшие» (12+)
18.00 «Выходной» (12+)
18.20 «Новости Агаповского района»
18.30 «Время новостей»
18.50 Чемпионат КХЛ 2016-2017. ХК «Трактор» – ХК «Амур». Прямая трансляция
21.20 «Время новостей. Происшествия дня» (16+)
21.30 «Время новостей»
22.10 «Дом – милый дом» (т/к «ТЕРА») (16+)
22.30 Д/с «Поступок» (12+)
23.10 «День» (УрФО) (16+)
23.40 «Время новостей. Происшествия дня» (16+)
23.50 «Время новостей»
00.30 Т/с «На углу, у Патриарших-4» (12+)
05.05 Д/ф «Выдающиеся авиаконструкторы. Андрей Туполев» (12+)

РОССИЯ К

06.30 «Евроньюс»
10.00 «Новости культуры»
10.15 «Наблюдатель» (12+)
11.15 Т/с «Коломбо» (18+)
12.50 «Не квартира – музей» (12+)
13.05 «Россия – любовь моя!» «Эвенки – вечные странники» (6+)
13.30 Т/с «Богач, бедняк…» (16+)
15.00 «Новости культуры»
15.10 «Карл Великий». «Война с Саксонией» (12+)
16.05 «Абсолютный слух» (12+)
16.50 «Больше, чем любовь» (12+)
17.30 Массимо Кварта, Юрий Башмет и камерный ансамбль «Солисты Москвы» (0+)
18.30 «Мировые сокровища» (6+)
18.45 «Эрмитаж» (12+)
19.15 «Спокойной ночи, малыши!» (0+)
19.30 «Новости культуры»
19.45 «Главная роль» (12+)
20.05 «Черные дыры. Белые пятна» (12+)
20.45 «Правила жизни» (16+)
21.10 «Острова». «Резо Чхеидзе» (12+)
21.50 «Культурная революция» (12+)
22.35 «Ступени цивилизации. Карл Великий» (12+)
23.30 «Новости культуры»
23.45 «Худсовет» (12+)
23.50 Т/с «Коломбо» (18+)
01.25 П. И. Чайковский. Скрипичные соло из балетов «Спящая красавица» и «Лебединое озеро» (0+)
01.55 «Наблюдатель» (12+)

Под знаком Стрельца

Сегодня бывшему редактору «Магнитогорского рабочего» Георгию Тихонову исполняется 70 лет

• Редактор «МР» Георгий Тихонов (слева) проводит пресс-конференцию с участием министра юстиции РФ Павла Крашенинникова (в центре) и главы Магнитогорска Виктора Аникушина

Древний китайский мудрец Конфуций обронил однажды, что даже врагу не пожелает жить в эпоху перемен. Вместе с современниками именно такое «удовольствие» выпало пережить юбиляру.

Георгий Михайлович у штурвала «МР» простоял тринадцать лет – с 1989 по 2002 год. Астрологи утверждают, что рожденные 2 декабря Стрельцы обладают огромным запасом душевных сил, оказывают мощное воздействие на окружение. Только в натиске рожденные 2 декабря способны блистать. Эффект их влияния на происходящее может быть настолько магическим, что невольно создается впечатление, будто они – посланцы небес. Творческая судьба «космического посланца» Георгия Тихонова началась в журналистском цехе газеты «Магнитогорский металл», а продолжилась в «МР».

Хроники «судных дней»

Сегодня многие свидетели событий последнего десятилетия прошлого века называют упомянутый период временем безвременья, смутой лихих девяностых. Перечислим явления, сконцентрировавшиеся в одном десятилетии: развал СССР, попытки построить новое правовое государство с либерально-демократическими ориентирами. Процесс сопровождался обнищанием населения, разгулом преступности, обвалом экономики, неутешительными показателями в промышленности и сельском хозяйстве, утверждением коррупционных схем, приватизацией, нареченной позже «периодом большого хапка», бандитскими разборками с уличными перестрелками и, наконец, конституционным кризисом, при котором ветви власти перешли к открытой конфронтации с применением танков – путч под флагом ГКЧП, расстрел Белого дома… Таковыми были исторические реалии. А каковыми должны были быть в тот период городская газета «Магнитогорский рабочий» и ее главный редактор?

По завещанию Вольтера

В ночь на 20 августа 1991 года группа журналистов «Магнитогорского рабочего» под руководством главного редактора Георгия Тихонова готовила выпуск газеты с описанием последних событий у «Белого дома», с которым до утра держала телефонную связь. Редакцию охраняли местные казаки. На следующий день журналист Юрий Балабанов вылетел в Москву и провел вторую «баррикадную ночь» у «Белого дома». То был лишь один из эпизодов «той жизни».

После исторических перемен в 1992 году «Магнитогорский рабочий» отстоял статус общеполитической газеты, учредителем которой стал коллектив редакции. Тогда казалось, что наступило время поднятых цензурных шлагбаумов и открытых идеологических шлюзов. Журналисты искренне верили, что «вольница» поможет им плодотворнее трудиться и доказать обществу, что свобода слова стала настоящей.

Однако история продолжала развиваться по собственному сценарию. Большие и маленькие проблемы росли словно грибы после дождя. Иной раз кажется, что город тогда митинговал едва ли не ежедневно по самым разным поводам как общероссийского уровня, так и местного. Объективно, непредвзято освещать на своих страницах то, как «кипит наш разум возмущенный», городской газете стало непросто. А сопровождать эти публикации самостоятельными комментариями или выводами порой было сравнимо с прогулкой по минному полю. И полнота ответственности за подобные «прогулки» главным образом ложилась на плечи редактора.

В ту пору в нашем городе стали возникать разнообразные политического толка группировки, именующие себя движениями, лигами, фронтами. В этой среде велись ожесточенные дискуссии о том, как поделить городскую газету – кому и сколько печатной площади отдать для обнародования своих позиций. И с подачи Георгия Тихонова в «МР» появилась и регулярно стала выходить в свет тематическая полоса «Заочный клуб местных политиков». Главным девизом страницы стало изречение французского философа-просветителя Вольтера: «Я не согласен ни с одним словом, которое вы говорите, но готов умереть за ваше право это говорить».

Очень быстро эти спецвыпуски приобрели большую популярность среди читающей публики, поскольку по сути на общегородскую трибуну гласности возможность подняться получал каждый, кому было что сказать. Риск проекта заключался в том, что, публикуя разные точки зрения, издание могло превратиться в сплошное многоточие – без стержня, без собственной позиции. Однако этого не произошло: несмотря на обилие разнообразных мнений, суждений и позиций, в каждом номере «МР» отчетливо прочитывался главный вектор информационной политики издания – поддержка продуманного и эффективного реформирования экономических и социально-политических программ государства. Такую последовательность и принципиальность позволяли себе немногие СМИ в России. Предвидя «тонну возражений», автор этих строк убежден: в Челябинской области газеты, по содержательности и остроте паритетной «МР», в то время просто не было. Апогея достигла и популярность издания среди подписчиков, побив тиражный рекорд – 128 тысяч экземпляров.

12 августа 1998 года за активное участие в правовом просвещении граждан страны редакция газеты «Магнитогорский рабочий» была награждена памятной медалью имени Анатолия Кони. Диплом, удостоверяющий награду, был подписан тогдашним министром юстиции Российской Федерации Павлом Крашенинниковым.

Стратегия новой эпохи

Уже в наше время журналист Елена Куклина напомнила читателям о том, что было опубликовано в «МР» первого января 2000 года. «Открывался номер сообщением о добровольной отставке первого президента РФ Бориса Ельцина, – говорилось в материале. – Сообщение соседствовало на первой полосе с новогодне-юбилейным обращением главного редактора «Магнитогорского рабочего» Георгия Тихонова под многообещающим заголовком «Выбор сделан». Георгий Михайлович начал со слов о том, что в сравнительно недавние времена один из руководителей города сказал: «У Магнитки два символа – ММК и «МР», и что находиться в одном ряду с флагманом черной металлургии – немалая честь для городской газеты. И поскольку наш промышленный флагман к тому времени выстоял в бурях перемен и уверенно смотрел в будущее, журналисты «МР» тоже имели смелость надеяться на лучшее и строить планы. Вся история «МР», лучшие традиции магнитогорской журналистики определяют нашу гражданскую позицию. В ближайшем будущем предстояли выборы президента России и губернатора Челябинской области, затем – главы города и депутатов горсобрания, то есть, по большому счету, магнитогорцам предстояло решать судьбу города, региона, страны, а роль газеты в выборной кампании переоценить сложно».

Так же сложно, как и оценить роль личности в истории «МР». Возглавляя редакцию в трудные девяностые, Георгий Тихонов запомнился именно как неординарная личность. Автор этих строк, адресуя поздравления юбиляру, не планировал материал в стиле «развернутой Почетной грамоты», перечисляя множественные заслуги, в частности то, что Георгию Тихонову присвоено звание заслуженного работника культуры РФ. «Иконопись» вообще не мой жанр. Это для тех, кто до сей поры интересуется ответом на вопрос: «Да разве не было у главного редактора тех лет никаких недостатков?» Спешу утешить: нисколько не меньше, чем у нас с вами. И ошибки, конечно, были тоже. Однако сегодня, в день семидесятилетия Георгия Тихонова, хотелось пригласить современников, как в старом добром кино про хорошего учителя, задуматься не о совершенных им ошибках, а над высокой себестоимостью этих ошибок, о том, сколько труда, самоотверженности и здоровья было положено на алтарь процветания любимой газеты. И, конечно же, пожелать ему благополучия и еще долгих лет жизни в полном здравии и согласии с самим собой.

Алексей ТЮПЛИН
Фото из архива «МР»

ПРИЗНАНИЕ

Лучший цветник – у металлургов

Подведены итоги конкурса на звание наиболее благоустроенного предприятия.

В девятый раз в нашем городе проходит смотр муниципальных, промышленных и иных предприятий. По его условиям организации-участницы делят на три группы: промышленная группа ОАО «ММК», промышленные многопрофильные и прочие организации, муниципальные предприятия. Специально созданная комиссия в течение летнего периода объезжает территории предприятий, которые подали заявку на участие в конкурсе, затем подводит итоги. Традиционно оглашение итогов конкурса, а также награждение его победителей дипломами и Почетными грамотами приходится на последний осенний месяц, в торжественной обстановке представители предприятий получают заслуженные награды.

В этом году награждение прошло на большом аппаратном совещании, провели его **глава города Сергей БЕРДНИКОВ** и **руководитель управления капитального строительства и благоустройства администрации Магнитогорска Илья СИКЕРИН.** В группе предприятий металлургического комбината первое место разделили ОАО «ММК» и ЗАО «Механоремонтный комплекс» ЦРМО-3. На втором месте ООО «Огнеупор», ООО «ММК-Метиз» и ООО «Шлаксервис» – на третьем.

Во второй группе, куда вошли промышленные многопрофильные и прочие организации, пальму первенства присудили ЗАО «Уральская вагоноремонтная компания». Второе место у ЗАО «Вагоноремонтная компания-1», третью ступень почета разделили ОАО «МЭК» и ОАО «Прокатмонтаж».

В группе среди муниципальных предприятий первое место получило МП «Маггортранс», второе – МП «Горэлектросеть».

Валентина ПАВЛОВА

Выходящие из прибоя

Состоялось мероприятие, посвящённое Дню морской пехоты.

Участниками встречи стали студенты строительно-монтажного техникума, ветераны города. Виновников торжества – **председателя морского братства «Посейдон» бывшего сержанта морской пехоты Тихоокеанского флота Артема АНАНКИНА** и **капитана третьего ранга Леонида СКРЯБИНА** сердечно поздравил **депутат Госдумы Дмитрий ВЯТКИН. Заместитель председателя городского совета ветеранов Василий МУРОВИЦКИЙ** обратился к учащимся техникума с пожеланием достойно служить в рядах Вооруженных Сил России. Как отметил **директор учебного заведения Дмитрий ГРОШЕВ,** в техникуме на должном уровне проводится военно-патриотическое воспитание молодежи. Подтверждением тому стал репертуар концерта художественной самодеятельности студентов. Остается добавить, что торжественное мероприятие организовал городской совет ветеранов совместно с руководством учебного заведения.

Николай КОЛЬЕВ, ветеран

За светлые души

Благодарственные письма вручены ансамблю «Светёлка».

На заседании совета ветеранов Правобережного района, состоявшемся в районной администрации, **руководителю ансамбля «Светелка» Юлии ВЕКЛИЧЕВОЙ** вручены благодарственные письма директора Магнитогорского дома-интерната для престарелых и инвалидов Ольги Казачковой и директора Магнитогорского городского благотворительного общественного фонда «Металлург» Валентина Владимирцева. Они выразили признательность участникам ансамбля, ветеранам и пенсионерам за высокий профессионализм и выступления на мероприятиях, посвященных Дню пожилого человека. Благодарности вручил **заместитель главы администрации Правобережного района Максим МОСКАЛЕВ.**

Все беды от нервов

Проблема психического здоровья становится всё более актуальной

• Психологическое здоровье магнитогорцев в надёжных руках

Это показал и разговор, состоявшийся в рамках «прямой линии» «МР», в ходе которой на вопросы магнитогорцев отвечал главный врач областной психоневрологической больницы №5, заслуженный врач РФ Александр БЕЛИКОВ.

– **Александр Александрович, подскажите, где можно получить консультацию профессионального психотерапевта?** – спросил наш **читатель Ильдар Ринатович.**

– Обратитесь в **психоневрологический диспансер №2**, расположенный **по улице Коробова, 4.** В нашей амбулаторной службе прием ведут специалисты с большим опытом работы, вам непременно помогут.

– Меня зовут Валентина Николаевна, мне 77 лет, дочке 56 лет. После микроинсульта она частично потеряла память, перестала улыбаться. Что с ней делать?

– Она состоит на учете у психиатра?

– Нет.

– В таком случае обратитесь в **психоневрологический диспансер на ул. Уральской, 36**. Напишите заявление на мое имя, в нем опишите все: поведение вашей дочери, ее самочувствие. К вам придет наш участковый врач и решит, какое лечение нужно назначить.

– Как лечить алкоголизм? Куда можно обратиться за помощью? – задал вопрос еще один наш **читатель Анатолий.**

– Алкоголизм можно и нужно лечить, причем серьезно, а не так, как делают некоторые: прийти и «прокапаться». Это хроническое и психическое заболевание. Стойкая ремиссия достигается только в том случае, если есть желание пациента лечиться плюс помощь родственников. На все сто процентов можно излечиться при первой стадии алкоголизма, при второй уже на пятьдесят-семьдесят процентов, а на третьей стадии развивается энцефалопатия, слабоумие. Люди теряют свой социальный статус, у них нет ни работы, ни семьи. Поэтому нужно лечиться обязательно, а не просто «закодироваться». Арсенал средств сегодня предостаточный. Есть препараты нового поколения, которые блокируют рецепторы, позволяющие получать удовольствие от спиртного. Бесплатное лечение можно получить в наркологическом диспансере. У нас, в психоневрологической больнице, к сожалению, лечение такого заболевания не финансируется, поэтому его можно пройти на коммерческой основе, как и в частных центрах.

– У меня взрослый сын, у него неприятности в личной жизни, стал говорить, что ему не хочется жить. Очень боюсь, как бы он не сделал что-нибудь с собой. Что мне делать? – спросила **Любовь Филипповна**.

– Все промышленные центры имеют повышенную суицидальную настороженность. Тем не менее в последние годы на тридцать-тридцать пять процентов снизилось количество завершенных суицидов и на пятнадцать процентов – незавершенных. К сожалению, зачастую за счет того, что суициды теперь «прячутся» под несчастные случаи. Надо убедить вашего сына сходить на прием к врачу в психоневрологический диспансер. Если он будет отказываться, напишите заявление на мое имя с просьбой осмотреть родственника в связи с неправильным поведением и опишите это поведение. Участковый врач-психиатр посетит вашего сына на дому. Если он и дома откажется от осмотра, мы обратимся в суд с заявлением о принудительном осмотре, вплоть до принудительной госпитализации. В год нам поступает от 50 до 80 заявлений от родственников, в которых указываются самые разные проблемы их близких. В этом году уже поступило 48 таких заявлений с просьбой об осмотре на дому. В 37 случаях пришлось обратиться в суд. Все обращения были признаны обоснованными. Часть этих больных по решению суда была направлена на лечение принудительно.

– Я пожилой человек, дома хочется побыть в тишине, а мой сосед по вечерам стучит по батареям отопления, не дает спать. Можете вы на него повлиять? – задала вопрос **Лидия Ивановна.**

– Напишите заявление, индивидуальное или коллективное, от жильцов подъезда, на мое имя, опишите поведение соседа. Попробуем помочь. Но если ваш сосед злоупотребляет алкоголем, надо обращаться в полицию, к участковому уполномоченному. Он должен провести с ним профилактическую работу.

– У моего отца, ему 86 лет, резкая потеря памяти, развивается старческое слабоумие. Ему как-то можно помочь? – спросил **Евгений Михайлович.**

– Вашего отца обязательно надо лечить. Сейчас для этого есть достаточный арсенал средств. Память не восстановится, но процесс оглупления приостановится. Вообще за последние десять-пятнадцать лет число больных со слабоумием выросло на 42 процента. Это связано с тем, что население стареет. Однако слабоумие может наступить и в пятьдесят, и в шестьдесят лет. Подобным больным есть возможность оказать помощь, хотя некоторые по старинке считают, что таким людям уже не поможешь. Сейчас можно лечить даже болезнь Альцгеймера, правда, абсолютно вылечить не удастся, но улучшить качество жизни можно. Значит, и родственникам будет легче. При нашей больнице есть специальные геронтологические койки для таких больных с благоприятным соматическим состоянием. Их не только лечат, но и осуществляют за ними уход. Родственники, которым надо уехать в командировку или съездить отдохнуть, обращаются к нам с заявлением, и наши медики ухаживают за такими пожилыми в течение месяца и дольше.

– Моему родственнику нужно психиатрическое лечение. Сложно ли попасть в вашу больницу? – поинтересовалась **Наталья**.

– Свободные койки у нас всегда есть. Отказы в госпитализации крайне редки. За весь прошлый год не взяли на лечение всего шестьдесят человек, в основном с серьезными соматическими заболеваниями, такими, как легочные, почечные и ряд других.

– Меня зовут Алла, подскажите: с депрессией лучше обратиться в психоневрологический диспансер или просто к психологу?

– Депрессию лечим мы как в рамках органического поражения головного мозга, так и в рамках неврозов. У половины больных сегодня диагноз «депрессия». У нас есть специализированное отделение для больных неврозом. Каждый психиатр нашей больницы имеет еще и сертификат психотерапевта. Можно обратиться в наши диспансеры, расположенные на **ул. Уральской, 36** или **ул. Коробова, 4**, на прием к психотерапевту или непосредственно в приемный покой больницы по **ул. Рабочей, 53.** Можно вызвать врача-психиатра на дом. Обращаться в случае депрессии к психологам или разного рода экстрасенсам – значит запускать болезнь. Поможем только мы.

– Мой сын-подросток стал плохо учиться, начались проблемы в общении с одноклассниками. Что делать? – спросила **Инна**.

– В первую очередь обратитесь к школьному психологу. Он пообщается с вашим ребенком, протестирует его, даст рекомендации. Если они не помогут, приходите в наш **центр для детей и подростков**, что по **улице Грязнова, 30.** Психиатров бояться не надо, они реально могут помочь. Тем более что дети легче поддаются лечению, за счет пластичности мозга у них лучше работают компенсаторные механизмы. Даже дети с задержкой умственного и речевого развития за счет применяемой нами методики микронейрополяризации головного мозга – стимуляции специальным прибором нервных клеток – показывают положительные результаты. Если вы боитесь, что вашему сыну назначат психотропные препараты или нейролептики, то напрасно. Детям их назначают крайне редко.

– У меня еще один вопрос. Сегодня много пишут о детском суициде. Насколько это серьезная проблема?

– Это очень серьезно. За десять месяцев нынешнего года в Магнитогорске зарегистрировано тринадцать случаев незавершенного суицида среди несовершеннолетних. В четырех случаях родители отказались отправить детей на лечение к нам в стационар из-за страха ограничительных мер, которые могут возникнуть впоследствии – на получение профессии, водительских прав и так далее. Но сегодня более лояльное отношение к людям, проходившим лечение в психиатрической больнице. Такие ребята могут водить автомобиль, получать высшее образование, правда, их могут не взять в армию – им нельзя доверять оружие. Но лечить детей обязательно надо!

– У одиннадцатимесячного ребенка на фоне высокой температуры начались судороги, я обратилась к неврологу, но знакомая сказала, что надо обращаться к психиатру, а я боюсь, – поделилась тревогой **Анастасия.**

– Это могут быть судороги эпилептического характера. Надо сразу обращаться к психиатрам. Сейчас много частных центров, где принимают неврологи. Они сами стараются лечить судорожные состояния, а должен – психиатр. Чем раньше вы обратитесь в нашу службу и начнете лечение, тем оно будет эффективнее.

Ольга ПЯТУНИНА
Фото Ильи МОСКОВЦА

На курорт – со скидкой

Более 14 тысяч работников поправили здоровье.

На Магнитогорском металлургическом комбинате подведены итоги оздоровления работников Группы компаний за девять месяцев 2016 года.

В соответствии с социальным заказом и программой оздоровления за это время поправили здоровье и получили санаторно-курортное лечение около 14,1 тысячи работников Группы ММК и членов их семей. Таким образом, процент оздоровленных от общей численности работающих в Группе составил 26,7. Оздоровление работников осуществлялось за счет средств из прибыли предприятия, фонда социального страхования и по схеме добровольного медицинского страхования. При этом работникам путевки предоставлялись со значительной скидкой. В межсезонье санаторно-курортное лечение работников компенсировалось на 80 процентов, в летний сезон скидка составляла 65-70 процентов. Также на 70 процентов компенсировалась стоимость путевки детям работников в возрасте до 13 лет, на 50 процентов – членам семьи и детям старше 13 лет.

Большая часть работников, получивших возможность оздоровиться и отдохнуть, поправили здоровье в санаториях и домах отдыха ОАО «ММК». С 2014 года у металлургов появилась возможность получить санаторно-курортное лечение на побережье Черного моря в южных районах Республики Крым.

Отличные возможности предоставляет детский оздоровительно-образовательный комплекс ОАО «ММК», в составе которого – оздоровительные центры «Уральские зори» и «Горное ущелье». За девять месяцев там отдохнули 4,3 тысячи детей работников Группы ОАО «ММК». Путевки для своих детей работники имели возможность также приобрести по более низкой цене. Компенсация работнику за путевку в детский оздоровительный лагерь от предприятия в 2016 году составила 9,5 тысячи рублей, три тысячи рублей – материальная помощь профсоюзного комитета.

За девять месяцев 2016 года на оздоровление работников Группы ОАО «ММК» и членов их семей из всех источников было направлено свыше 341 миллиона рублей, отмечает управление информации и общественных связей предприятия.

В поисках нарушителей

Система «Безопасный город» позволяет фиксировать превышение скорости и неправильную парковку

С первого сентября Магнитогорск присоединился к части регионального проекта «Безопасный город», которая напрямую касается безопасности дорожного движения.

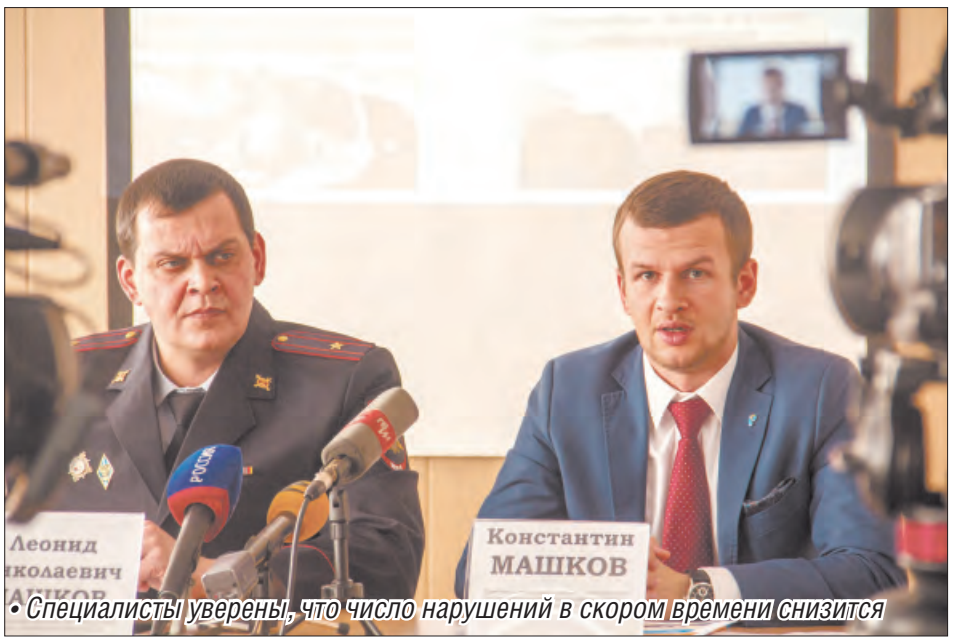

• Специалисты уверены, что число нарушений в скором времени снизится

Дабы приучить автомобилистов следовать Правилам дорожного движения, в наш город были направлены передвижные аппаратно-программные комплексы «КРИС-П» и «Паркон». В рамках государственно-частного партнерства между правительством Челябинской области и ПАО «Ростелеком» на наиболее аварийных участках проезжей части организованы посты. Особенности работы комплексов сразу обратили на себя внимание: впервые в нашем городе деятельность приборов наблюдения и фиксации контролируют не сотрудники Госавтоинспекции, а «люди в штатском». Впрочем, все легко объяснимо: функции наблюдателей за аппаратурой и сбор информации осуществляют в соответствии с трудовыми договорами обычные горожане, в их задачи не входит определение стадии нарушения, они занимаются лишь констатацией ситуации.

Тем не менее за короткий срок, что наблюдатели и комплексы работают на дорогах Магнитки, удалось определить немало нарушителей. По данным **командира отдельного батальона ДПС ГИБДД УМВД России по Магнитогорску Леонида ПАШКОВА,** озвученным им на пресс-конференции, за сентябрь и октябрь комплексы зафиксировали 6492 нарушения в части остановки и стоянки, 25113 эпизодов увеличения скоростного режима. Столь многочисленный «улов» собрали 12 постов, на которых работают семь аппаратов «КРИС-П» и пять «Парконов».

Об изменении уровня безопасности в сфере дорожного движения в Магнитогорске говорить рано, но, например, в Челябинске, где установлены стационарные камеры и в наличии большее количество передвижных постов, по данным **куратора программы «Безопасный город» представителя ПАО «Ростелеком» Константина МАШКОВА,** дисциплинированность водителей выросла в два раза.

Как быстро в Магнитогорске сумеют достигнуть подобных показателей, покажет время. Чтобы приблизиться к уровню безопасности, отмечаемому в областной столице, нам придется обзавестись еще как минимум двадцатью-тридцатью передвижными комплексами и установить хотя бы с пяток стационарных фиксаторов нарушений ПДД.

Валентина СЕРДИТОВА
Фото Ильи МОСКОВЦА

КАЧЕСТВО ЖИЗНИ

Мусор, знай своё место!

Ещё один контейнер для сбора отходов установили в посёлке Цементников.

Бункер системы мультилифт вмещает 19 кубических метров отходов. Снабжен бак шестью дверцами, открыв которые, удобно опрокинуть внутрь бытовой мусор. Отличительная особенность мультилифта прежде всего в том, что система не позволяет попавшим внутрь отходам «выбираться наружу» под действием ветра и разлетаться по округе.

Накануне на пересечении улиц Клинкерной и Радищева был установлен подиум из нескольких бетонных блоков, именно на него специальный погрузчик и поместил бункер. Присутствовавший при установке **заместитель главы администрации Ленинского района Константин КАНАЕВ** рассказал, что на подведомственной территории на средства областной программы «Реальные дела» дислоцируют четыре аналогичных сборника отходов. Два из них – в поселках Цементников и Пресной плотине – уже готовы к использованию. Еще два в ближайшие дни появятся в поселках Молодежном и Новосеверном. Чиновник также отметил, что цена каждого бункера составляет 150 тысяч рублей, их приобретение было оплачено из средств регионального бюджета.

Валентина ПАВЛОВА
Фото Динары ВОРОНЦОВОЙ

• Такой бункер надёжно скроет весь мусор

ПЕРЕКРЁСТОК

Впитать с младенчества

Детсадовцев учат Правилам дорожного движения.

Обеспечение безопасности несовершеннолетних в условиях дорожного движения – одна из важных задач профилактики аварийности. Самой распространенной формой работы отделения пропаганды Магнитогорского подразделения Госавтоинспекции являются встречи с детьми, в ходе которых ребята в игровой форме изучают правила безопасности.

На днях **инспекторы отделения пропаганды БДД ГИБДД УМВД России по Магнитогорску Ольга ШУЛЬМАН** и **Татьяны АФОНАСЕНКО** побывали в гостях у воспитанников детского сада №145 на празднике под названием «Колесо удачи». По условиям игры команды «Светофорики» и «Зебрята» попали в вымышленную страну, где помимо друзей оказались и злые герои, которые всячески препятствовали сохранению порядка на дорогах. Ребятам предстояло ответить на множество вопросов, решить хитрые задания. Только таким способом удалось навести порядок на дорогах в сказочной стране.

Жюри в составе инспекторов при участии заведующей **МДОУ «Детский сад №145» Марины ЛЕБЕДЕВОЙ** определило, что ответы команды «Зебрята» были наиболее полными и содержательными. Тем не менее все участники игры-праздника получили грамоты, а также эмблемы знатоков ПДД.

В конце мероприятия в детском саду был торжественно открыт методический кабинет по изучению Правил дорожного движения «Дорожная азбука», где педагоги собрали наглядный и игровой материал, художественную литературу по ПДД, атрибуты для сюжетно-ролевых игр по этой теме, творческие работы детей. В этом кабинете дошкольники будут играть в дидактические игры, изучать знаки дорожного движения, осваивать магнитный макет микрорайона вокруг детского сада.

Хрустальный поток

Первый этап реконструкции «нитки Б» левобережного водовода завершён

Примечательно, что окончательный цикл работ – промывка труб водопровода, испытательные мероприятия совпали с очередной годовщиной со дня образования муниципального предприятия Трест «Водоканал», которое приходится на 28 ноября.

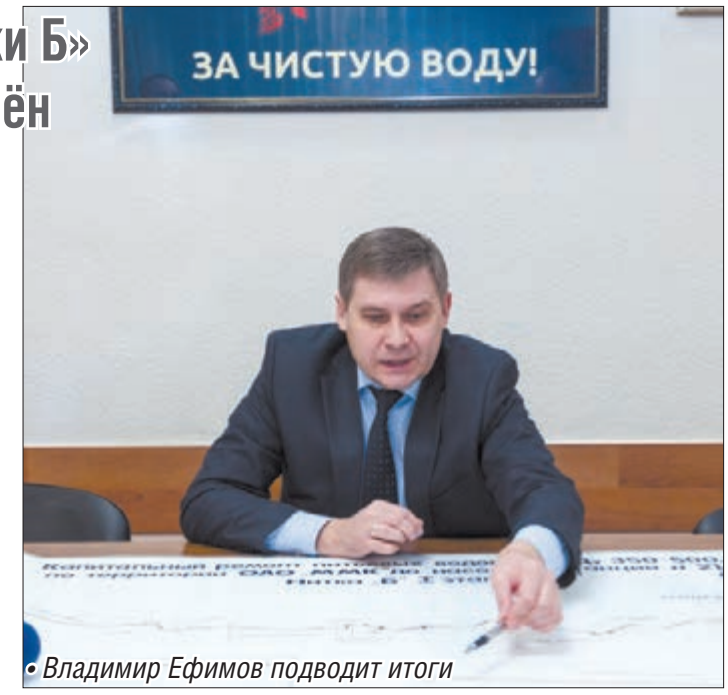

• Владимир Ефимов подводит итоги

О том, какие силы были задействованы при реконструкции, как изменилось качество поставляемого ресурса после проведенных работ, и многом другом на пресс-конференции рассказал **руководитель предприятия Владимир ЕФИМОВ.**

Весной этого года трест «Водоканал» совместно с цехом водоснабжения ОАО «ММК» приступил к выполнению части программы под условным названием «Чистая вода». Проектом были предусмотрены реконструкция магистрального пожарно-питьевого водопровода диаметром 500 миллиметров, очистка и промывка технических сооружений.

– Глава города поставил задачу реализовать проект до 30 ноября. Наше предприятие свою часть работы – реконструкцию водовода от улицы 9 Мая до территории промплощадки ММК протяженностью полтора километра – выполнило в оговоренный срок. Мы уложили трубу с внутренним цементно-песчаным покрытием. По территории Магнитогорского металлургического комбината силами градообразующего предприятия были выполнены аналогичные мероприятия на ветке такой же протяженности. На выходе с территории комбината наши специалисты заменили еще триста метров трубопровода, – рассказал Ефимов.

28 ноября трест провел работы по промывке водовода. Затем воду пустили по новой трубе. Скорость ее прохождения на сегодняшний день составляет 500 кубических метров в час, и это минимальные параметры. В случае необходимости водовод способен пропустить гораздо больший объем ресурса – до 1250 кубометров в час. Сотрудники лаборатории «Водоканала» провели санитарные замеры воды. Были взяты и исследованы пробы из новой части водовода. Анализ показал, что вода соответствует существующим санитарным нормам и правилам. 29 ноября ресурс транзитом был подан на 21-ю насосную. По сути, мероприятия, которые должны были быть реализованы в этом году, трест полностью завершил.

Актуальными остались решение вопросов по технологическому учету воды (установка приборов учета), изменение режимов подачи ресурса, которое позволит обеспечить необходимым количеством воды потребителя.

Валентина СЕРДИТОВА
Фото Динары ВОРОНЦОВОЙ

УГАДАЙ-КА

Космические ребусы

Угадай, какие слова, имеющие отношение к космосу, здесь зашифрованы?

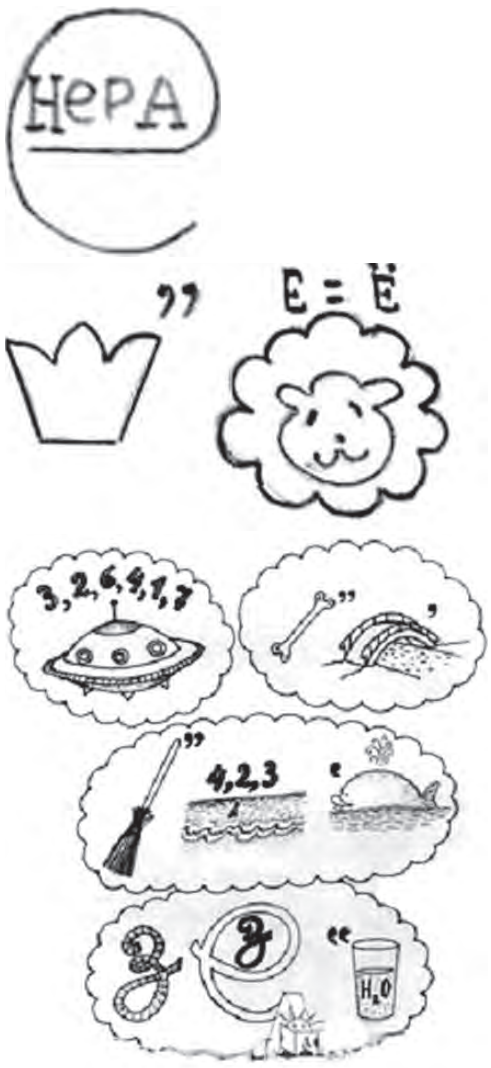

Загадки о небесных телах

То он – блин, то он – клин,
Ночью на небе один.
Подрастал, подрастал,
Был рогатым – круглым стал.

***

В дверь, в окно
Стучать не будет,
А зайдет и всех разбудит.

***

В космосе сквозь толщу лет
Ледяной летит объект.
Хвост его – полоска света,
А зовут объект – …

***

Что там за родственник Луны –
Племянник или внучек –
Мелькает между тучек?

***

Вот планетам младший брат,
По размеру маловат.
К солнышку всех ближе он,
Потому и раскален.

***

Великан-тяжеловес
Мечет молнии с небес,
Полосат он, словно кошка,
Жаль, худеет понемножку.

***

Все планеты с полюсами,
Есть экватор у любой.
Но планеты с поясами
Не найдете вы другой.

***

На каком пути ни один человек не бывал?

***

Из какого ковша не пьют, не едят, а только на него глядят?

Ответы на задания рубрики будут опубликованы в следующем выпуске детской странички.

Ответы на задания рубрики прошлого выпуска:

«Кем быть?»: врач, журналист, композитор, лесничий, офицер, повар, почтальон, сталевар, стюардесса.

Выпуск подготовила Елена КУКЛИНА: smi.le.77@mail.ru

Таких берут в космонавты!

Арсений Бахольский запустил в космос ракету и сделал шаг навстречу мечте

• *Арсений уже побывал внутри спускаемого аппарата, он обязательно побывает и на борту космического корабля!*

Пятьдесят пять лет прошло со дня первого полета в космос Юрия Гагарина. Когда это случилось, многие мальчишки мечтали о героической профессии космонавта. Есть такие и сегодня, один из этих смелых мечтателей живет в Магнитогорске.

Космическая мечта шестилетнего Арсения Бахольского, наверное, родилась вместе с ним. Совсем маленьким он увлеченно смотрел фильмы и передачи о космосе, потом начал создавать модели Вселенной и Солнечной системы из подручных средств, освоив компьютер, стал изображать их с помощью специальной программы. Арсению не было и пяти лет, когда мальчик научился читать и открыл для себя мир книг о космосе. Все прочитанное он обсуждал с родными, постепенно и они увлеклись космической темой. Сейчас будущий первоклассник посвящает в тайны Вселенной своих друзей из дошкольной гимназии.

Несколько месяцев назад Арсений и его родители Наталья Александровна и Алексей Викторович узнали, что специально для юных космических мечтателей при поддержке государственной корпорации «Роскосмос», Центра подготовки космонавтов имени Юрия Гагарина и компании-спонсора, выпускающей детские бисквиты, организован всероссийский конкурс, победителям которого будет предоставлена возможность поучаствовать в запуске настоящей ракеты на космодроме Байконур. Конкурс был приурочен к 55-летию первого полета человека в космос. Участвовать в нем решили сотни ребят из разных городов России.

У Арсения уже был замечательный рисунок с ракетой, его отправили на первый этап конкурса. Работа прошла отбор, и Бахольские всей семьей, включая старшую сестру Арсения Анастасию, начали съемки видеоролика для второго этапа. Они сочинили фантастическую историю о планете Волшебных кристаллов, на которую со спасительной миссией отправился отважный космонавт Арсений. Арсения облачили в сногсшибательный космический костюм, исполнитель главной роли сам придумал массу впечатляющих спецэффектов для фильма.

Ролик Бахольских стал одним из самых лучших – его высоко оценило жюри, в которое вошли космонавты Александр и Сергей Волковы, Александр Мисуркин и актер Дмитрий Дюжев. Когда организаторы конкурса сообщили, что Арсений станет участником запуска ракеты на Байконуре, вся семья ликовала, лететь с мальчиком на космодром вызвался папа. Алексей Викторович тоже с детства мечтал связать судьбу с космосом и даже учился некоторое время в Московском университете имени Баумана, осваивая профессию конструктора ракетоносителей.

За четыре дня Арсений выдержал сразу четыре перелета на самолете, первые в его жизни, – чем не тренировка для будущего космонавта? Сначала детский звездный экипаж собрали в подмосковном Звездном городке – том самом, где находится Центр подготовки космонавтов имени Юрия Гагарина. Там ребята и сопровождавшие их родители побывали в музее космонавтики. Потом они посетили и музей Байконура. Арсению запомнились скафандры, первый искусственный спутник Земли, ракетный двигатель, старый пульт управления полетами, он побывал также внутри настоящего спускаемого аппарата «Восток». На Байконур они улетали с военного аэродрома Чкаловский на самолете, который транспортирует настоящих космонавтов.

И вот настал день запуска, 19 октября. Ребята из звездной команды – кроме Арсения это были дети из Москвы, Владимира, Екатеринбурга и Карпинска, побывали на рапорте основного экипажа корабля «Союз МС-02», проводили российских космонавтов Сергея Рыжикова, Андрея Борисенко и американца Роберта Кимброу на космодром.

Команду запуска тоже провожали из гостиницы как настоящих космонавтов. Каждый из участников был в специальном костюме, на космодром ехали на автобусе, предназначенном для космонавтов. Руководил юными покорителями космоса командир дублирующего экипажа Герой России летчик-космонавт Александр Мисуркин.

Конечно, перед стартом звездный экипаж старательно «репетировал» запуск ракеты, чтобы все действия в ответственный момент были четкими и согласованными. Поэтому, оказавшись в специально устроенном детском Центре управления полетами, находившемся на расстоянии полутора километров от запускаемой ракеты, никто из членов экипажа не растерялся. Детский центр был на аудиосвязи с настоящим ЦУПом, поэтому все действия происходили синхронно.

Александр Мисуркин вел обратный отсчет, потом дал команду «Ключ на старт!» Все дружно подбежали к кнопке запуска, вставили ключи, а после команды «Пуск!» нажали кнопку.

– Из-под ракеты показались огонь и дым, раздался гул, земля задрожала, и ракета полетела! – рассказывает Арсений о звездном старте.

Зрелище потрясло всех, кто видел его впервые, все закричали «ура!» А Арсений, конечно, в этот момент мечтал быть внутри ракеты.

Во время поездки на Байконур Бахольские успели проконсультироваться у специалистов Международной школы космонавтики города Байконур, где учатся будущие ракетостроители, как правильно собрать и запустить модель ракеты. Теперь папа и сын вместе отправляют в небо пусть небольшие, зато свои собственные ракеты, которые взлетают на высоту до двухсот метров, а потом возвращаются из полета на специальных спасательных парашютах.

За сбывшуюся мечту Бахольские благодарят организаторов детского конкурса, а также всех родных и близких, кто их поддерживал. На память об историческом моменте у Арсения остались уникальные экспонаты для домашнего космического музея – форма звездного экипажа с автографами космонавтов, бортовой журнал, диплом участника запуска, стартовый ключ, настоящая космическая еда в тюбиках, космические консервы и сладости. И эмблема экипажа под командованием Сергея Рыжикова, разработанная самим капитаном. На ней много символов, в том числе и православных, например, гора Фавор. «Фавор» – это и позывной экипажа, который взял с собой на борт космической станции частицу мощей Преподобного Серафима Саровского, которая потом будет передана в храм Преображения в Звездном городке.

Теперь в мечтах Арсения Бахольского – побывать в настоящем космическом путешествии, например, посетить Луну, Марс, спутник Сатурна Титан, который при рассматривании в телескоп очень напоминает Землю, один из спутников Юпитера, на котором, как на нашей планете, есть вулканы и гейзеры. А еще – облететь вокруг Земли, как Юрий Гагарин, и сфотографировать родную планету из космоса.

Вот что Арсений посоветовал нашим юным читателям, которые тоже хотели бы стать космонавтами:

– Нужно много тренироваться, хорошо учиться и сначала стать летчиком. И всегда верить в себя.

Фото Ильи МОСКОВЦА и из семейного архива БАХОЛЬСКИХ

«МР» не участвует в составлении программ телеканалов и не несет ответственности за возможные изменения

ПЯТНИЦА, 9 ДЕКАБРЯ

Программа предоставлена АНО «Телекомпания «ТЕРА»: (3519) 22-17-05, 22-51-70

ТНТ

07.00 «Доброе утро, город!» Информационно-развлекательная программа (прямой эфир) (16+)
09.00 Реалити-шоу «Дом-2. Live» (18+)
10.30 Реалити-шоу «Дом-2. Остров любви» (16+)
11.30 «Школа ремонта» (16+)
12.30 «Битва экстрасенсов» (16+)
14.00 «Город». Информационно-развлекательная программа (повтор) (16+)
14.30 Развлекательное шоу «Comedy woman» (16+)
19.00 «Город». Информационно-развлекательная программа (16+)
19.30 Развлекательное шоу «Comedy woman» (16+)
20.00 Развлекательное шоу «Comedy woman» (16+)
21.00 Развлекательное шоу «Comedy club» (16+)
22.00 Развлекательное шоу «Comedy баттл» (16+)
23.00 Реалити-шоу «Дом-2. Город любви» (16+)
00.00 Реалити-шоу «Дом-2. После заката» (16+)
01.00 Х/ф «Арбузные корки» (18+)
02.40 «Холостяк» (16+)
05.45 Т/с «Саша + Маша». «Лучшее» (16+)
06.00 Т/с «Лотерея». «Правила игры» (16+)

1

05.00 «Доброе утро» (16+)
09.00 «Новости» (12+)
09.20 «Контрольная закупка» (16+)
09.50 «Жить здорово!» (12+)
10.55 «Модный приговор» (6+)
12.00 «Новости» (с субтитрами)
12.15 «Про любовь» (16+)
13.20 «Время покажет» (16+)
14.00 «Новости» (12+)
14.15 «Время покажет» (16+)
15.00 «Новости» (с субтитрами)
15.15 «Время покажет» (16+)
16.00 «Мужское/Женское» (16+)
17.00 «Жди меня» (12+)
18.00 «Вечерние новости» (12+)
18.45 «Человек и закон» (16+)
19.50 «Поле чудес» (16+)
21.00 «Время» (12+)
21.30 «Голос» (12+)
23.55 «Вечерний Ургант» (16+)
00.45 «Орсон Уэллс. Свет и тени». Д/ф (12+)
01.45 Х/ф «Лодка «Счастливая леди» (12+)
04.05 «Модный приговор» (6+)

ТВЦ ТВ-ИН

06.00 «Настроение»
07.00 «ТВ-ИН». «УТРЕЧКО»
07.35 «ТВ-ИН». «ТВ-Глянец» (12+)
08.10 Х/ф «Ошибка резидента» (12+)
10.55 Х/ф «Судьба резидента» (12+)
11.30 «События»
11.50 «Судьба резидента». Продолжение фильма (12+)
14.30 «События»
14.50 «ТВ-ИН». «Время местное» (12+)
15.30 Х/ф «Грех» (16+)
17.30 «ТВ-ИН». «Время местное» (12+)
17.55 «ТВ-ИН». «Православное слово» (12+)
18.15 «ТВ-ИН». «Вояж» (12+)
18.35 «ТВ-ИН». «Магнитогорское ВРЕМЕЧКО»
19.05 «ТВ-ИН». «Время местное» (12+)
19.30 «В центре событий» с Анной Прохоровой (16+)
20.40 «Право голоса» (16+)
22.00 «События»
22.30 Х/ф «Собачье сердце»
01.20 Х/ф «Фанфан-тюльпан» (16+)
03.10 «Любовь и глянец». Д/ф (12+)
04.00 Х/ф «Шестой» (12+)

РОССИЯ 1

05.00, 05.40, 06.40, 07.40 «Утро России»
05.07 Местное время. «Вести» - Магнитогорск». Утро (М)
05.35 Местное время. «Вести» - Магнитогорск». Утро (М)
06.07 Местное время. «Вести» - Южный Урал». Утро (Ч)
06.35 Местное время. «Вести» - Южный Урал». Утро (Ч)
07.07 Местное время. «Вести» - Магнитогорск». Утро (М)
07.35 Местное время. «Вести» - Магнитогорск». Утро (М)
08.07 Местное время. «Вести» - Южный Урал». Утро (Ч)
08.35 Местное время. «Вести» - Южный Урал» (Ч)
08.40 «Доброе утро, Россия!»
09.00 «Вести»
09.15 «Утро России»
09.55 «О самом главном» (12+)
11.00 «Вести»
11.40 Местное время. «Вести» - Южный Урал» (Ч)
11.55 «Сваты». Т/с (12+)
14.00 «Вести»
14.40 Местное время. «Вести» - Южный Урал» (Ч)
14.55 «Тайны следствия». Т/с (12+)
17.00 «Вести»
17.20 Местное время. «Вести» - Уральский меридиан» (Ч)
17.40 «Прямой эфир» (16+)
18.50 «60 минут» (12+)
20.00 «Вести»
20.45 Местное время. «Вести» - Южный Урал» (Ч)
21.00 «Юморина» (12+)
22.30 Торжественная церемония вручения Первой российской национальной музыкальной премии. Трансляция из Государственного Кремлевского дворца
01.40 «Сваты». Т/с (12+)
03.45 «Дар». Т/с (12+)

МАТЧ!

06.30 «Безумный спорт» (12+)
07.00 «Новости» (12+)
07.05 «Все на «Матч!» (16+)
08.30 «Новости» (12+)
08.35 Плавание. Чемпионат мира на короткой воде. Трансляция из Канады
09.05 «Новости» (12+)
09.10 Футбол. Лига Европы
11.10 «Новости» (12+)
11.15 Х/ф «Бойцовский срыв» (16+)
13.15 «Новости» (12+)
13.20 Биатлон. Кубок мира. Спринт. Мужчины. Трансляция из Словении
15.00 «Новости» (12+)
15.05 «Все на «Матч!» (16+)
16.05 Биатлон. Кубок мира. Спринт. Женщины. Трансляция из Словении
17.45 «Все на футбол!» Афиша (12+)
18.15 «Новости» (12+)
18.20 «Все на хоккей!»
19.10 Хоккей. ЦСКА – «Спартак»
20.30 Профессиональный бокс. Денис Лебедев – Мурат Гассиев (16+)
20.50 Профессиональный бокс. Эдуард Трояновский – Джулиус Индонго (16+)
21.10 «Бой в большом городе». Финал (16+)
21.30 «Бой в большом городе» (16+)
22.30 «Новости» (12+)
22.40 Гандбол. Россия – Норвегия
00.30 «Все на «Матч!» (16+)
01.15 Док. фильм «FIFA. Большие деньги футбола» (16+)
02.25 Плавание. Чемпионат мира на короткой воде. Трансляция из Канады
04.30 Конькобежный спорт. Кубок мира. Трансляция из Нидерландов
04.55 Смешанные единоборства. UFC. Трансляция из США (16+)

5

04.00 «Сейчас» (12+)
04.10 «Момент истины» (16+)
05.00 «Утро на «5» (6+)
07.10 «Место происшествия» (16+)
08.00 «Сейчас» (12+)
08.30 Сериал «Блокада». «Лужский рубеж» (12+)
10.00 «Сейчас» (12+)
10.30 Сериал «Блокада». «Лужский рубеж» (12+).
13.30 «Сейчас» (12+)
14.00 Сериал «Блокада». «Ленинградский метроном» (12+)
16.30 «Сейчас» (12+)
17.00 Сериал «След». «Танцы» (16+)
17.45 Сериал «След». «Бабушка номер 6» (16+)
18.35 Сериал «След». «Дьявол во плоти» (16+)
19.25 Сериал «След». «Девушка на мосту» (16+)
20.10 Сериал «След». «Учитель пения» (16+)
23.25 Сериал «Детективы». «Старье берем» (16+)

НТВ

05.00 Т/с «Адвокат» (12+)
06.00 «Новое утро» (12+)
07.30 «Студия Юлии Высоцкой» (12+)
08.00 «Сегодня» (12+)
08.05 Т/с «Возвращение Мухтара» (12+)
10.00 «Сегодня» (12+)
10.20 Т/с «Лесник» (16+)
12.00 «Суд присяжных» (16+)
13.00 «Сегодня» (12+)
13.25 «Обзор. Чрезвычайное происшествие» (16+)
14.00 «Место встречи» (16+)
16.00 «Сегодня» (12+)
16.25 Т/с «Улицы разбитых фонарей-1» (12+)
18.00 «Говорим и показываем» (16+)
19.00 «Сегодня» (12+)
19.30 «Чрезвычайное происшествие. Расследование» (16+)
20.00 Т/с «Морские дьяволы. Смерч» (16+)
21.50 «Экстрасенсы против детективов» (16+)
23.10 «Большинство» (16+)
00.25 «Мы и наука. Наука и мы». «Умная одежда» (12+)
01.25 «Место встречи» (16+)
03.20 Т/с «Закон и порядок. Отдел оперативных расследований» (16+)
04.20 Т/с «Хвост» (16+)

СТС

06.00 «Ералаш» (0+)
06.50 М/с «Барбоскины» (6+)
07.45 М/с «Три кота» (6+)
08.05 М/с «Великий человек-паук» (12+)
08.30 Т/с «Вечный отпуск» (16+)
09.00 «Для дома и семьи» (16+)
09.30 Шоу «Уральских пельменей». «Очень страшное смешно» (16+)
10.35 Х/ф «Сказки на ночь» (6+)
12.30 Т/с «Корабль» (16+)
13.30 «Время сильных» (16+)
14.00 Т/с «Кухня» (16+)
15.30 Т/с «Воронины» (16+)
18.30 «Счастливая семейка» (16+)
19.00 Шоу «Уральских пельменей». «Любимое» (16+)
19.30 Шоу «Уральских пельменей». «Дневниковый период» (16+)
21.00 Х/ф «Лига выдающихся джентльменов» (12+)
23.05 Х/ф «Семьянин» (16+)
01.30 Х/ф «Социальная сеть» (16+)
03.50 Х/ф «Волна» (16+)
05.50 Музыка на СТС (12+)

«ЗВЕЗДА» ТЕЛЕКОМПАНИЯ «ТЕРА»

06.10 Д/с «ВМФ СССР. Хроника Победы». «Линкор «Марат» (12+)
06.40 Х/ф «Рано утром» (0+)
08.40 Т/с «На углу, у Патриарших-4» (12+)
09.00 «Новости дня»
12.00, 16.00 «Военные новости»
12.05 «Теория заговора» (12+)
12.40 Х/ф «Отчий дом» (12+)
14.50 Т/с «72 метра» (12+)
18.00 «Губернатор 74.РФ» (12+)
18.15 «Обозрение. В Магнитке» (т/к «ТЕРА»)
18.30 «Время новостей»
19.00 «Выходной» (12+)
19.20 «Новости Агаповского района», повтор от 8.12.2016 г.
19.30 Т/с «Эксперты» (12+)
21.20 «Время новостей. Происшествия дня» (16+)
21.30 «Время новостей»
22.10 «Обозрение. В Магнитке» (т/к «ТЕРА»), повтор
22.25 «Автостоп» (т/к «ТЕРА») (16+)
22.40 «Магнитогорская фабрика знакомств» (16+)
23.10 «День» (УрФО) (16+)
23.40 «Время новостей. Происшествия дня» (16+)
23.50 «Время новостей»
00.30 «Обозрение. В Магнитке» (т/к «ТЕРА»), повтор
00.45 Т/с «Исчезнувшие» (12+)
03.55 Х/ф «В созвездии Быка» (12+)

РОССИЯ К

06.30 «Евроньюс»
10.00 «Новости культуры»
10.20 Х/ф «Кондуит» (12+)
11.50 «Мировые сокровища» (6+)
12.10 «Георгий Плеханов. Отвергнутый пророк» (12+)
13.05 «Письма из провинции. Владивосток. Остров Русский» (12+)
13.30 Т/с «Богач, бедняк…» (16+)
14.45 «Цвет времени» (12+)
15.00 «Новости культуры»
15.10 «Карл Великий. Император Европы» (12+)
16.00 «Черные дыры. Белые пятна» (12+)
16.40 «Билет в Большой» (12+)
17.20 «Большая опера-2016» (0+)
19.00 «Смехоностальгия» (12+)
19.30 «Новости культуры»
19.45 Всероссийский открытый телевизионный конкурс юных талантов «Синяя птица» (12+)
21.30 «Искатели» (16+)
22.20 «Линия жизни. Лариса Малеванная» (12+)
23.10 «Мировые сокровища». «Паровая насосная станция Вауда» (6+)
23.30 «Новости культуры»
23.45 «Худсовет» (12+)
23.50 Х/ф «Четыре возраста любви» (12+)
01.35 М/ф «Парадоксы в стиле рок» (6+)
01.45 М/ф «Лев и Бык» (12+)
01.55 «Чему смеетесь? или Классики жанра». «Александр Иванов» (12+)
02.40 «Мировые сокровища». «Тонгариро. Священная гора» (6+)

«МР» не участвует в составлении программ телеканалов и не несет ответственности за возможные изменения

СУББОТА, 10 ДЕКАБРЯ

Программа предоставлена АНО «Телекомпания «ТЕРА»: (3519) 22-17-05, 22-51-70

ТНТ

07.00 «ТНТ. Mix» (16+)
09.00 «Агенты 003» (16+)
09.30 Реалити-шоу «Дом-2. Lite» (16+)
10.30 Реалити-шоу «Дом-2. Остров любви» (16+)
11.30 «Школа ремонта» (16+)
12.30 «Такое кино!» (16+)
13.00 «Битва экстрасенсов» (16+)
14.30 «Однажды в России. Дайджест» (16+)
15.30 «Однажды в России. Дайджест» (16+)
16.30 Х/ф «Крепкий орешек-3. Возмездие» (16+)
19.00 «Экстрасенсы ведут расследование» (16+)
20.00 «Битва экстрасенсов» (16+)
21.30 «Танцы». «Дети» (16+)
23.30 Реалити-шоу «Дом-2. Город любви» (16+)
00.30 Реалити-шоу «Дом-2. После заката» (16+)
01.30 «Такое кино!» (16+)
02.00 Х/ф «Убрать из друзей» (18+)
03.40 «Холостяк» (16+)
05.10 Т/с «Супервеселый вечер». «Пока толстая леди поет…» (16+)
06.00 Т/с «Лотерея». «Большой Хороший» (16+)

1

05.20 «Наедине со всеми» (16+)
06.00 «Новости» (12+)
06.10 «Наедине со всеми» (16+)
06.20 М/ф «Рио» (16+)
08.00 «Играй, гармонь любимая!» (6+)
08.45 М/с «Смешарики. Новые приключения» (6+)
09.00 «Умницы и умники» (12+)
09.45 «Слово пастыря» (12+)
10.00 «Новости» (с субтитрами)
10.15 К 75-летию Виталия Соломина. «И вагон любви нерастраченной!» Д/ф (12+)
11.20 «Смак» (12+)
12.00 «Новости» (с субтитрами)
12.20 «Идеальный ремонт» (12+)
13.20 «На 10 лет моложе» (16+)
14.10 «Голос» (12+)
16.50 «Кто хочет стать миллионером?» (12+)
18.00 «Вечерние новости» (12+)
18.20 «Ледниковый период» (12+)
21.00 «Время» (12+)
21.25 «Сегодня вечером» (16+)
22.40 «МаксимМаксим» (16+)
23.50 «Подмосковные вечера» (16+)
00.40 Х/ф «Джеймс Браун: путь наверх» (16+)
03.25 Х/ф «Прекрасный мир» (16+)
05.05 «Контрольная закупка» (16+)

ТВЦ ТВ-ИН

05.40 «Марш-бросок» (12+)
06.15 «АБВГДейка»
06.40 Х/ф «Зимняя вишня». Х/ф
08.30 «Искренне ваш... Виталий Соломин». Д/ф (12+)
09.20 «Православная энциклопедия» (6+)
09.50 Фильм-сказка. «Старик Хоттабыч»
11.30 «События»
11.45 Х/ф «Пираты XX века» (12+)
13.25 «ТВ-ИН». «Православное слово» (12+)
13.40 «ТВ-ИН». «ТВ-ММК». «20 лет дому «Ветеран» (12+)
14.10 «ТВ-ИН». «К 85-летию ММК» «Комбинат – моя судьба» (12+)
14.30 «События»
14.45 «ТВ-ИН». «Стратегия Магнитки» (12+)
15.05 «ТВ-ИН». «Выбираем здоровье» (12+)
15.35 «ТВ-ИН». «Вояж» (12+)
15.50 «ТВ-ИН». «События недели» (12+)
16.50 «ТВ-ИН». Чемпионат КХЛ «Металлург» (Магнитогорск) – «Куньлунь Ред Стар» (Китай)
19.30 «ТВ-ИН». Концерт магнитогорского оркестра духовых инструментов «Есть только миг…» (12+)
21.00 «Постскриптум» с Алексеем Пушковым
22.10 «Право знать!» Ток-шоу (16+)
23.25 «События»
23.40 «Право голоса» (16+)
02.50 «Тихий омут Европы». Специальный репортаж (16+)
03.20 Х/ф «Вера». Детектив (16+)
05.15 Тайны нашего кино. «Карнавал» (12+)

РОССИЯ 1

05.05 «Холодное лето пятьдесят третьего...» Х/ф (12+)
07.05 «Диалоги о животных» (12+)
08.00 Местное время. «Вести» - Южный Урал» (Ч)
08.10 Местное время. «Вести» - Магнитогорск» (М)
08.20 «Будьте здоровы» (Ч)
08.40 «Актуальное интервью» (М)
08.55 «Уральский металл» (М)
09.00 «Интернет-Вести» (М)
09.05 «Спорт ММК» (М)
09.10 «Кинозал» (М)
09.20 «Сто к одному» (12+)
10.10 «Семейный альбом» (12+)
11.00 «Вести»
11.20 Местное время. «Вести» - Магнитогорск» (М)
11.40 Евгений Петросян. Большой бенефис «50 лет на эстраде» (16+)
14.00 «Вести»
14.20 «Приговор идеальной пары». Х/ф (12+)
18.00 «Субботний вечер» (12+)
20.00 «Вести в субботу»
21.00 «Коварные игры». Х/ф (12+)
01.00 «Домработница». Х/ф (12+)
03.00 «Марш Турецкого». Х/ф (12+)

МАТЧ!

06.30 Смешанные единоборства. UFC. Трансляция из США (16+)
07.00 «Новости» (12+)
07.05 Док. сериал «Бесконечные истории» (12+)
07.35 «Новости» (12+)
07.40 «Все на «Матч!» События недели (16+)
08.10 Док. фильм «Жаркий лед» (12+)
08.40 «Десятка!» (12+)
09.00 «Все на футбол!» Афиша (12+)
09.30 Биатлон. Кубок мира. Спринт. Мужчины. Трансляция из Словении
11.10 «Новости» (12+)
11.15 Биатлон. Кубок мира. Спринт. Женщины. Трансляция из Словении
13.00 «Новости» (12+)
13.05 Биатлон с Дмитрием Губерниевым (12+)
13.35 Биатлон. Кубок мира. Гонка преследования. Мужчины. Трансляция из Словении
14.25 «Новости» (12+)
14.30 Лыжный спорт. Кубок мира. Женщины. 15 км. Трансляция из Швейцарии
15.50 «Новости» (12+)
15.55 «Все на «Матч!» (16+)
16.35 Биатлон. Кубок мира. Гонка преследования. Женщины. Трансляция из Словении
17.25 «Новости» (12+)
17.30 Лучшие голы чемпионата России по футболу (12+)
18.00 Х/ф «Гол!» (12+)
20.25 Футбол. «Лестер» – «Манчестер Сити»
22.30 Док. сериал «Хулиганы» (Англия) (16+)
23.00 «Все на «Матч!» (16+)
23.45 Фигурное катание. Гран-при Франции. Произвольные программы
01.55 Конькобежный спорт. Кубок мира. Трансляция из Нидерландов
02.25 Плавание. Чемпионат мира на короткой воде. Трансляция из Канады
04.30 Док. сериал «Правила боя» (16+)
04.55 Смешанные единоборства UFC (16+)

5

04.20 М/ф «Тараканище» (6+)
04.39 М/ф «Мореплавание Солнышкина» (6+)
04.59 М/ф «Коля, Оля и Архимед» (12+)
05.18 М/с «Приключения Мюнхгаузена» (6+)
05.38 М/ф «Чертенок с пушистым хвостом» (6+)
05.57 М/ф «Возвращение блудного попугая» (6+)
06.17 М/ф «Путешествие муравья» (6+)
06.36 М/ф «Нехочуха» (6+)
06.56 М/ф «Сестрица Аленушка и братец Иванушка» (6+)
07.15 М/ф «Сказка про храброго зайца» (6+)
07.35 «День ангела» (6+)
08.00 «Сейчас» (12+)
08.10 Большое расследование на Пятом. Сериал «След». «Братство» (16+)
09.00 Сериал «След». «Матриархат» (16+)
16.30 «Сейчас» (12+)
17.00 Сериал «Белые волки» (16+)
23.55 Сериал «Блокада». «Лужский рубеж» (12+)

НТВ

05.10 «Их нравы (12+)
05.35 Т/с «Адвокат» (12+)
07.25 «Смотр» (12+)
08.00 «Сегодня» (12+)
08.20 «Стрингеры НТВ» (12+)
08.50 «Устами младенца» (6+)
09.35 «Готовим с Алексеем Зиминым» (6+)
10.00 «Сегодня» (12+)
10.20 «Главная дорога» (16+)
11.00 «Еда живая и мертвая» (12+)
12.00 «Квартирный вопрос» (12+)
13.05 «Двойные стандарты» (16+)
14.10 «Поедем поедим!» (12+)
15.05 «Своя игра» (12+)
16.00 «Сегодня» (12+)
16.20 Д/с «Однажды» (16+)
17.00 «Секрет на миллион. Филипп Киркоров» (16+)
19.00 «Центральное телевидение» (16+)
20.00 «Новые русские сенсации» (16+)
21.00 «Ты не поверишь!» (16+)
22.00 «Международная пилорама» (16+)
22.50 Д/ф «НТВ-Видение. Георгий Победоносец» (16+)
00.45 Х/ф «Самоубийца» (16+)
02.25 Д/с «Таинственная Россия» (16+)
03.15 Т/с «Закон и порядок. Отдел оперативных расследований» (16+)
04.15 Т/с «Хвост» (16+)

СТС

06.00 «Ералаш» (0+)
06.40 М/с «Барбоскины» (6+)
07.20 М/с «Фиксики» (6+)
07.55 М/с «Робокар Поли и его друзья» (6+)
08.30 «Счастливая семейка» (16+)
09.00 М/с «Фиксики» (6+)
09.15 М/с «Три кота» (6+)
09.30 «Руссо туристо» (12+)
10.30 «Успеть за 24 часа» (16+)
11.30 Х/ф «Ягуар» (16+)
13.35 Х/ф «Семьянин» (16+)
16.00 «Проспект» (16+)
16.30 Шоу «Уральских пельменей». Любимое (16+)
17.00 Х/ф «Лига выдающихся джентльменов» (12+)
19.05 М/ф «Как приручить дракона-2» (12+)
21.00 Х/ф «Хроники Нарнии. Лев, колдунья и волшебный шкаф» (16+)
23.40 Х/ф «Придорожная закусочная» (18+)
01.50 Х/ф «Кинозвезда в погонах» (16+)
03.45 Д/ф «Хроника одного кризиса» (16+)

«ЗВЕЗДА» ТЕЛЕКОМПАНИЯ «ТЕРА»

06.00 Д/ф «Ми-24». Часть 1-я «Винтокрылый боец» (12+)
06.50 «Рыбий жир». Премьера (6+)
07.20 Х/ф «Запасной игрок» (0+)
09.00 «Искры камина. В гостях у «Митрофановны» (12+)
09.30 «Время новостей»
10.10 «Обозрение. В Магнитке» (т/к «ТЕРА»), повтор от 09.12.2016 г.
10.30 «Не факт» (6+)
11.00 Д/с «Загадки века с Сергеем Медведевым». «Завещание маршала Ахромеева» (12+)
11.50 «Улика из прошлого». «11 сентября» (16+)
12.35 «Специальный репортаж» (12+)
13.15 Д/с «Секретная папка». «Второй фронт. Лучше поздно, чем никогда» (12+)
14.00 Х/ф «Два билета на дневной сеанс» (0+)
16.00 «Выходной» (12+)
16.20 Чемпионат КХЛ 2016-2017. ХК «Трактор» – ХК «Адмирал». Прямая трансляция
19.00 «Магнитогорская фабрика знакомств» (16+)
19.40 «Дом – милый дом» (т/к «ТЕРА») (16+)
20.00 «Итоги. Время новостей»
20.25 Х/ф «Караван смерти» (12+)
22.05 Х/ф «Ларец Марии Медичи» (12+)
23.55 Х/ф «Преферанс по пятницам» (12+)
01.50 Х/ф «Вас ожидает гражданка Никанорова» (12+)
03.30 Х/ф «Проверка на дорогах» (12+)

РОССИЯ К

06.30 «Евроньюс»
10.00 Х/ф «Хозяйка гостиницы» (12+)
11.30 «Больше, чем любовь. Ольга Викландт и Михаил Названов» (12+)
12.15 «Владимир Михайлов. Древнее ремесло» (12+)
12.55 «Нефронтовые заметки. На этой неделе.. 100 лет назад» (12+)
13.25 «Рождение легенды. К 100-летию со дня рождения Олега Лундстрема» (12+)
14.50 «Мировые сокровища». «Библос. От рыбацкой деревни до города» (6+)
15.05 «Дама с собачкой» (12+)
16.15 «Игра в бисер с Игорем Волгиным». А. П.Чехов. «Дама с собачкой» (12+)
17.00 «Новости культуры»
17.30 «Цвет времени» (12+)
17.40 «Чему смеетесь? или Классики жанра. Александр Иванов» (12+)
18.25 «Романтика романса. От романса до босановы» (16+)
19.20 Х/ф «Светлый путь» (16+)
21.00 «Большая опера-2016» (0+)
23.00 «Белая студия» (12+)
23.40 Х/ф «Беспорядок и ночь» (16+)
01.25 М/ф «Носки большого города» (0+)
01.40 М/ф «Прежде мы были птицами» (16+)
01.55 «Дикие острова. Фолкленды. Пингвиний рай» (12+)
02.50 «Иоганн Вольфганг Гете» (12+)

«МР» не участвует в составлении программ телеканалов и не несет ответственности за возможные изменения

ВОСКРЕСЕНЬЕ, 11 ДЕКАБРЯ

Программа предоставлена АНО «Телекомпания ТЕРА»: (3519) 22-17-05, 22-51-70

ТНТ

07.00 «ТНТ. Mix» (16+)
07.30 «ТНТ. Mix» (16+)
08.00 «ТНТ. Mix» (16+)
08.30 «ТНТ. Mix» (16+)
09.00 «Дом-2. Lite» (16+)
10.00 «Дом 2. Остров любви» (16+)
11.00 «Перезагрузка» (12+)
12.00 «Импровизация» (16+)
13.00 «Где логика?» (16+)
14.00 Х/ф «Крепкий орешек-3. Возмездие» (16+)
16.30 Большое кино по выходным. Х/ф «Крепкий орешек-4» (16+)
19.00 «Comedy club» (16+)
19.30 «Comedy club» (16+)
20.00 «Где логика?» (16+)
21.00 «Однажды в России» (16+)
22.00 «Stand up» (16+)
23.00 «Дом-2. Город любви» (16+)
00.00 «Дом-2. После заката» (16+)
01.00 «Не спать!» (18+)
02.00 Х/ф «Девушка из воды» (16+)
04.10 «Холостяк» (16+)
05.35 Т/с «Заложники». «Тяжесть истины» (16+)
06.25 Т/с «Саша + Маша». «Продавец косметики» (16+)

1

06.00 «Новости» (12+)
06.10 Х/ф «Старшая сестра» (16+)
08.10 М/с «Смешарики. Пин-код» (6+)
08.20 «Часовой» (12+)
08.55 «Здоровье» (16+)
10.00 «Новости» (с субтитрами)
10.15 «Непутевые заметки» (16+)
10.35 «Пока все дома» (12+)
11.25 «Фазенда» (12+)
12.00 «Новости» (с субтитрами)
12.15 «Открытие Китая». Док. сериал (12+)
12.40 «Теория заговора» (16+)
13.40 «Болезни высших достижений». Док. фильм (12+)
14.45 Концерт Кристины Орбакайте (16+)
16.20 «Точь-в-точь!» (16+)
19.30 «Лучше всех!» (0+)
21.00 Воскресное «Время» (12+)
22.30 «Что? Где? Когда?» (12+)
23.40 «Шекспир. Предупреждение королям». Док. фильм (12+)
00.35 Х/ф «Воды слонам!» (16+)
02.45 «Модный приговор» (6+)
03.50 «Мужское/Женское» (16+)

ТВ-ИН

05.40 Х/ф «Тень у пирса» [6+]
07.20 «Фактор жизни» (12+)
07.55 Х/ф «Бумажные цветы» (12+)
09.55 «Барышня и кулинар» (12+)
10.30 Х/ф «Собачье сердце»
11.30 «События»
11.45 Х/ф «Собачье сердце». Продолжение
13.30 Премьера. «Михаил Булгаков. Роман с тайной». Д/ф (12+)
14.30 «Московская неделя» (16+)
15.00 «ТВ-ИН». «Зеленый остров» (12+)
15.30 «ТВ-ИН». «Выходной» (12+)
15.55 «ТВ-ИН». «События недели» (12+)
16.55 Премьера. «Крылья» (12+)
20.30 Детективы Татьяны Устиновой. «Мой личный враг» (12+)
00.30 «События»
00.45 Х/ф «Импотент». Комедия (16+)
02.15 Х/ф «Глубокое синее море» (16+)
04.05 «Григорий Бедоносец». Д/ф (12+)
05.10 «Упал! Отжался! Звезды в армии». Д/ф (12+)

РОССИЯ 1

05.10 «Неподсуден». Х/ф (12+)
07.00 «Маша и Медведь». М/с
07.30 «Сам себе режиссер» (12+)
08.20 «Смехопанорама Евгения Петросяна» (12+)
08.50 «Утренняя почта» (12+)
09.30 «Сто к одному» (12+)
10.20 Местное время. «Вести» – Южный Урал». События недели (Ч)
11.00 «Вести»
11.20 «Смеяться разрешается» (12+)
14.00 «Вести»
14.20 «Слишком красивая жена». Х/ф (12+)
17.00 Кастинг всероссийского открытого телевизионного конкурса юных талантов «Синяя птица» (0+)
18.00 Всероссийский открытый телевизионный конкурс юных талантов «Синяя птица»
20.00 «Вести недели»
22.00 «Воскресный вечер с Владимиром Соловьевым» (12+)
24.00 «Дежурный по стране». Михаил Жванецкий (12+)
00.55 «Ее сердце». Х/ф (12+)
02.55 «Без следа». Т/с (12+)

МАТЧ!

06.30 Смешанные единоборства UFC (16+)
07.00 Смешанные единоборства. Bellator. Трансляция из Италии
09.00 «Новости» (12+)
09.05 «Бой в большом городе» (16+)
10.05 Лучшие голы чемпионата России по футболу (12+)
10.35 «Новости» (12+)
10.40 Биатлон с Дмитрием Губерниевым (12+)
11.10 Биатлон. Кубок мира. Гонка преследования. Мужчины. Трансляция из Словении
12.00 «Новости» (12+)
12.05 Биатлон. Кубок мира. Гонка преследования. Женщины. Трансляция из Словении
12.55 «Новости» (12+)
13.05 Биатлон. Кубок мира. Эстафета. Мужчины. Трансляция из Словении
14.50 «Новости» (12+)
14.55 «Все на «Матч!» (16+)
15.50 Специальный репортаж. «Точка» (16+)
16.20 Биатлон. Кубок мира. Эстафета. Женщины. Трансляция из Словении
18.00 «Новости» (12+)
18.05 Футбол. «Манчестер Юнайтед» – «Тоттенхэм»
19.10 Х/ф «Легенда о Брюсе Ли» (12+)
22.40 Футбол. «ПСЖ» – «Ницца»
00.40 «Все на «Матч!» (16+)
01.30 Конькобежный спорт. Кубок мира. Трансляция из Нидерландов
02.00 Лучшие голы чемпионата России по футболу (12+)
02.30 Плавание. Чемпионат мира на короткой воде. Трансляция из Канады

5

04.00 М/ф «Ненаглядное пособие» (6+)
04.17 М/ф «Кто получит приз?» (6+)
04.34 М/ф «Лесная история» (6+)
04.51 М/ф «Обезьянки». «Осторожно, обезьянки!» (12+)
05.08 М/ф «Обезьянки». «Обезьянки в опере» (12+)
05.25 М/ф «Мы с Шерлоком Холмсом» (6+)
05.42 М/ф «Он попался!» (6+)
06.00 М/ф «Самый маленький гном» (6+)
06.17 М/ф «Приключения Хомы» (6+)
06.34 М/ф «Каникулы Бонифация» (6+)
06.51 М/ф «Кот в сапогах» (6+)
07.08 М/ф «Фока – на все руки дока» (6+)
07.25 М/ф «Капризная принцесса» (6+)
07.42 М/ф «Сказка о мертвой царевне и о семи богатырях» (6+)
08.00 «Сейчас» (12+)
08.10 «Истории из будущего с Михаилом Ковальчуком» (6+)
09.00 Легенды нашего кинематографа. Х/ф «Сверстницы» (16+)
10.45 Х/ф «Разборчивый жених» (18+)
12.50 Х/ф «Большая любовь» (12+)
15.00 «Место происшествия». О главном (16+)
16.00 «Главное» (16+)
17.30 Сериал «Белые волки» (16+)
00.20 Сериал «Блокада». «Ленинградский метроном» (12+)

НТВ

05.10 Т/с «Адвокат» (12+)
07.00 «Центральное телевидение» (16+)
08.00 «Сегодня» (12+)
08.20 «Счастливое утро» (6+)
09.25 «Едим дома» (12+)
10.00 «Сегодня» (12+)
10.20 «Первая передача» (16+)
11.05 «Чудо техники» (12+)
12.00 «Дачный ответ» (12+)
13.05 «НашПотребНадзор» (16+)
14.10 Х/ф «Мужские каникулы» (16+)
16.00 «Сегодня» (12+)
16.20 Х/ф «Мужские каникулы» (16+)
18.00 Д/с «Следствие вели…» (16+)
19.00 «Итоги недели» (16+)
20.00 «Правда Гурнова» (16+)
21.00 Т/с «Ментовские войны» (16+)
01.00 «Герои нашего времени» (16+)
01.45 Д/с «Авиаторы» (16+)
02.10 Т/с «Закон и порядок. Отдел оперативных расследований» (16+)
04.05 Т/с «Хвост» (16+)

СТС

06.00 «Ералаш» (0+)
06.40 М/с «Барбоскины» (6+)
07.25 М/ф «Драконы. Гонки бесстрашных. Начало» (0+)
07.55 М/с «Робокар Поли и его друзья» (6+)
08.30 «Для дома и семьи» (16+)
09.00 М/с «Фиксики» (6+)
09.15 М/с «Три кота» (6+)
09.30 «МастерШеф. Дети» (6+)
10.30 Т/с «Отель «Элеон» (16+)
12.30 М/ф «Драконы. Гонки бесстрашных. Начало» (0+)
13.05 М/ф «Как приручить дракона-2» (12+)
15.00 «МастерШеф. Дети» (6+)
16.00 «Счастливая семейка» (16+)
16.30 Х/ф «Хроники Нарнии. Лев, колдунья и волшебный шкаф» (16+)
19.10 М/ф «Головоломка» (6+)
21.00 Х/ф «Хроники Нарнии. Принц Каспиан» (12+)
23.45 Х/ф «Ягуар» (16+)
01.45 Х/ф «Волна» (16+)
03.45 Х/ф «Стальная бабочка» (18+)
05.50 Музыка на СТС (12+)

«ЗВЕЗДА» ТЕЛЕКОМПАНИЯ «ТЕРА»

06.05 Д/ф «Ми-24». Часть 2-я. «История продолжается» (12+)
06.55 Х/ф «Командир счастливой «Щуки» (0+)
09.00 «Искры камина с сестрами Вольфович» (12+)
09.30 «Моя деревня» (12+)
10.00 «Жизнь, полная радости» (16+)
10.30 «Автостоп» (т/к «ТЕРА») (16+)
10.45 «Политический детектив» (12+)
11.05 «Теория заговора» (12+)
11.30 Д/ф «Легендарные самолеты. МиГ-21» (6+)
12.20 Т/с «72 метра» (12+)
13.00 «Новости дня»
15.55 Х/ф «Буду помнить» (16+)
18.00 «Новости. Главное»
18.35 «Фетисов». Ток-шоу (12+)
19.30 Д/с «Легенды советского сыска. Годы войны» (16+)
23.10 «Прогнозы». Ток-шоу (12+)
23.55 Х/ф «Потерпевшие претензий не имеют» (12+)
01.55 Х/ф «Заяц над бездной» (12+)
03.55 Х/ф «Дочки-матери» (12+)

РОССИЯ К

06.30 «Евроньюс»
10.00 «Обыкновенный концерт с Эдуардом Эфировым» (6+)
10.35 Х/ф «Зеленая карета» (12+)
12.15 Д/с «Гении и злодеи». «Григорий Роскин и Нина Клюева» (16+)
12.45 Д/ф «Дикие острова. Фолкленды. Пингвиний рай» (12+)
13.40 «Что делать?» (16+)
14.25 Д/ф «Прокофьев: во время пути» (12+)
15.55 «Легендарные спектакли Большого». «Ромео и Джульетта» (0+)
18.45 «Пешком…» «Москва Годунова» (12+)
19.15 «Библиотека приключений» (0+)
19.30 Х/ф «Жажда» (16+)
20.50 «Ближний круг». «Александр Ширвиндт» (12+)
21.45 Кристине Ополайс и Йонас Кауфман. Гала-концерт в Бостоне
23.35 Х/ф «Зеленая карета» (12+)
01.15 М/ф «Слондайк» (12+)
01.28 М/ф «Слондайк-2» (6+)
01.41 М/ф «Моя жизнь» (6+)
01.55 Д/ф «Искатели». «Загадка архызского чуда» (16+)

РЕКЛАМА И ОБЪЯВЛЕНИЯ

УСЛУГИ

◄ дипломы, аттестаты. Т. 8-922-208-00-50;

◄ аттестаты, дипломы. Гарантия! Тел. 8-912-050-84-74;

◄ **помощь, консультации по кредиту. Гражданам РФ. Рассмотрим различные случаи. Т. 8-495-120-14-62;**

◄ «ГАЗели», грузчики. Т. 46-03-82;

◄ грузоперевозки. Т. 8-902-608-04-13;

◄ телемастер. Т. 8-961-578-00-70;

◄ грузоперевозки. «ГАЗель». Переезды. Грузчики. Т. 45-61-80;

◄ «Газель». Город. Межгород. Т. 8-909-749-92-21;

◄ ремонт стиральных и посудомоечных машин, холодильников. Т. 43-07-89;

◄ ремонт холодильников. Т. 8-906-850-76-37;

◄ обивка дверей. Т. 43-92-15;

◄ «ГАЗель». Переезды. Т. 8-912-805-18-17;

◄ ремшвеймаш. Т. 8-904-804-69-93;

◄ электромастер. Т. 43-05-15;

◄ сантехмастер. Т. 43-05-15;

◄ ремонт телевизоров, выезд бесплатно. Т. 8-902-864-51-75;

◄ потолки, обои, шпатлевка. Т. 8-922-727-75-91;

◄ ремонт холодильников. Т. 8-912-400-23-01;

◄ «ГАЗель». Т. 45-89-42.

КУПЛЮ

◄ неисправный телевизор. Т. 8-961-578-00-70;

◄ холодильник, ванну, машинку, металлолом. Т. 47-31-00;

◄ кислородные баллоны. Т. 8-964-246-93-82;

◄ легковой автомобиль. Т. 8-919-352-01-02;

◄ каслинское литье (можно с повреждениями), монеты СССР с 1917 по 1991 г., старые иконы, значки на иголке и на закрутке, мельхиоровые ложки, вилки, подстаканники, рога сайгака, наручные, настенные часы времен СССР, книги, открытки, фотографии, фарфоровые статуэтки, вазы, тарелки, сервизы, хрусталь, янтарные бусы, мебель старинную резную: стулья, этажерки, сундуки, буфеты, комоды, книжные шкафы, самовары, марки, значки. Т. 8-951-460-86-50.

ПРОДАМ

◄ банную печь (8-10 мм), дубовые, березовые веники. Т. 8-961-364-02-00;

◄ телевизор Funai 54 см –1500 руб., швейную машину «Подольск», ручную – 1500 руб., стиральную машину «Малютка» – 1500 руб; тепловентилятор Elenberg б/у– 1500 руб. Т. 8-908-706-63-55;

◄ тульский баян в хорошем состоянии, мандолину. Т. 20-78-69;

◄ памперсы для взрослых. Т. 8-908-041-33-41;

◄ книги Э. Тополя, Г. Сенкевича, братьев Стругацких, Ж. Санд и другие. Т. 8-909-098-16-14;

◄ пароварку ES-360, поваренную книгу, стружку мыльную (ведро). Т. 8-909-098-16-14;

◄ банки (5 л), санки со спинкой и без спинки – недорого. Т. 8-909-098-16-14;

◄ два зеркала 50х100 см, видеопроигрыватель JVS с кассетами – недорого. Т. 8-909-098-16-14;

◄ импортное новое пальто с меховой пристегивающейся подкладкой-капюшоном (школьное, длина 76 см, плечи 40 см, коричневого цвета, 900 руб.). Т.: 26-73-23, 8-902-616-52-77;

◄ книги М. Горького (30 т.), А. Толстого (10 т.), Г. Успенского (9 т.) в хорошем состоянии, недорого. Т. 26-22-85;

◄ горные лыжи с креплением (длина лыж 1,6 м, размер ботинок 27, цена 6 т. р.). Т.: 8-902-616-52-77, 26-73-23;

◄ пальто женское зимнее (новое, драповое коричневое, норка). Размер 52. Цена 3 т. р., мужское пальто-пуховик. Новое, цена 3 т. р. Т.: 8-902-616-52-77, 26-73-23.

ПРОДАМ НЕДВИЖИМОСТЬ

◄ дом в п. Вятский. Т. 8-961-364-02-00;

◄ **гараж металлический, ост. «Ул. Пугачева». Т. 8-3519-01-65-16.**

СНИМУ

◄ жилье. Т. 43-16-35.

СДАМ

◄ предприятие сдаст в аренду под офис нежилое помещение площадью 73 кв. м в районе железнодорожного вокзала. Т. 8-906-850-91-15.

ТРЕБУЮТСЯ

◄ ЗАО «Магнитогорскгазстрой»: электрогазосварщики, газорезчики, слесари-ремонтники 5-6 разрядов. Обращаться: ул. Электросети, 19. Т.: 24-52-92, 24-52-55;

◄ подработка 3-4 часа. Т. 8-900-097-03-90;

◄ вахтер 2/2, 21 т. р. Т. 8-906-899-06-48;

◄ вахтер на полдня, 12 т. р. Т. 8-952-513-24-10;

◄ администратор (совмещение), 650 р./д. Т. 45-14-73;

◄ охранник, 23 т. р. Т. 8-929-273-49-69;

◄ диспетчер, 18 т. р. Т. 8-982-314-03-25;

◄ сотрудник, обучу. Т. 8-904-810-58-50;

◄ сотрудник в офис. Т. 8-950-721-39-73;

◄ подработка пенсионерам. Т. 8-912-804-05-96;

◄ администратор, до 22 т. р. Т. 8-908-587-35-48.

СЧИТАТЬ НЕДЕЙСТВИТЕЛЬНЫМИ

◄ диплом, выданный МИПТ 1.07.1986 г. на имя Аскаровой И. Ф.;

◄ диплом серии СТ №376475, выданный МИПК в 1993 г. на имя Абдрахимовой Д. Ф.

РАЗНОЕ

◄ в подарок кошечки благородного черного окраса: стерилизованная и котенок, к лотку приучены. Т. 8-963-478-08-66.

Натяжные потолки с установкой
шовные от 149 р./м²,
бесшовные от 195 р./м².
Т.: 28-89-20, 39-55-64.

магнитогорский ЦЕНТР СЛУХА
СЛУХОВЫЕ АППАРАТЫ
• ПОДБОР • ПРОДАЖА • НАСТРОЙКА • РЕМОНТ
+СРОЧНЫЙ РЕМОНТ НА НОВЕЙШЕМ ОБОРУДОВАНИИ
БОЛЬШОЙ ВЫБОР от ведущих производителей
КОНСУЛЬТАЦИЯ И ПОДБОР – БЕСПЛАТНО!
Выезд на дом
т.: 8-912-400-02-44
ул. Б. Ручьева, 16, т. 30-54-74
Возможна оплата по банковским картам
Имеются противопоказания. Необходимо ознакомиться с инструкцией по применению и проконсультироваться с врачом

БАЛКОНЫ ОКНА ДВЕРИ
ОПТОВЫЕ ЦЕНЫ
Ул. Советская, 193.
Т. 45-35-44.

ООО «Стройкапитал»
ЕВРОРЕМОНТ.
Высокое качество.
Т. 8-904-807-70-08.

Горячая экологическая линия

Уважаемые жители Магнитогорска!

Управление охраны окружающей среды и экологического контроля администрации города Магнитогорска напоминает, что организована работа «горячей линии» со специалистами управления.

Если вы стали свидетелем незаконного размещения отходов, несанкционированного сноса зеленых насаждений и других нарушений правил благоустройства территории города Магнитогорска, сообщайте обо всех случаях в управление охраны окружающей среды и экологического контроля по телефону «горячей линии» **58-01-05** или направляйте фото и видеоматериалы по электронной почте: **eco@magnitogorsk.ru.**

Опять погода сморозила

Ноябрь отметился «температурными качелями»: что-то будет зимой?

Последний месяц осени в нашем городе запомнился ледяным дождем и последовавшим ультраполярным вторжением.

Арктический холод в отдельные ночи достигал минус 30 градусов. Дошло до того, что 21 ноября были отменены занятия для учеников младших классов. Хотя подобные температурные спады случаются в Магнитогорске обычно ближе к концу января – в феврале. В результате в Челябинской области аномально холодная погода со среднесуточными температурами воздуха ниже климатической нормы на десять и более градусов держалась больше недели. Переживали и садоводы: еще несколько дней таких морозов – и про урожай плодовых культур в будущем году можно забыть.

К концу ноября осень, кажется, очнулась. Под влиянием атлантического циклона и его атмосферных фронтов аномальные морозы отступили. Зато усилился ветер. Его порывы в отдельные дни достигали 15 метров в секунду. Резкое потепление от минус 30 до плюс пяти градусов сказалось на здоровье горожан. В аптеках раскупали препараты, облегчающие состояние страдающих вегетососудистой дистонией. Последняя неделя ноября, в свою очередь, оказалась уже теплее климатической нормы на три-четыре градуса. Стремительное напористое движение атлантического воздуха, оттеснившего холодный антициклон на юг, в сторону Каспийского моря и Казахстана, обусловило на Южном Урале и порывистый ветер, и гололед.

Что же происходит с погодой? По данным центра ФОБОС, практически над всей территорией Северного Ледовитого океана средняя температура ноября держалась на шесть градусов выше, чем обычно, а непосредственно в полярной области эти отклонения превысили 14 градусов. На метеостанциях островов российского сектора Арктики, Канады и Гренландии ноябрь оказался самым теплым за более чем 70-летний период наблюдений. Из-за этого то в жар, то в холод бросает все северное полушарие, считают синоптики. В норме в течение каждого зимнего месяца может наблюдаться по два вторжения тепла и холода, изменяющих среднюю температуру на пять-семь градусов относительно среднего показателя климата. Сегодня изменение температуры достигло более десяти градусов, и это может стать нормой. По предварительным прогнозам погодная лихорадка продолжится и зимой.

В начале нынешней недели в Магнитогорске было ненастно, но тепло: днем столбики термометров поднимались до плюс двух-пяти градусов. С четверга началось похолодание, Южный Урал попал в тыловую часть североатлантического циклона. В такой ситуации даже днем воздух может прогреться только до минус 8-13 градусов.

После оттепельной и слякотной погоды подморозило, на дорогах и тротуарах снова сильная гололедица, сообщили специалисты Башкирского гидромета и предложили свои рекомендации, как можно преодолеть ее последствия: пожилым людям лучше оставаться дома, чтобы избежать травм, которые могут возникнуть в результате падения. В крайнем случае можно использовать трость с резиновым наконечником или специальную палку с заостренными шипами. Трудоспособным гражданам, хочешь не хочешь, выходить на улицу приходится. Чтобы не получить травмы, обратите внимание на обувь, она должна быть удобной и устойчивой. Передвигаться по льду надо не торопясь, на полусогнутых ногах, наклонившись вперед и ставя ноги, слегка расслабив их в коленях, на полную ступню. Хотя бы одна рука должна быть свободна. Если падения не избежать, постарайтесь присесть, чтобы снизить высоту падения, или сгруппируйтесь и падайте на бок с упором на ладонь и предплечье.

По прогнозам к середине декабря столбик термометра опустится до минус 15-20 градусов. Ожидается ясная и холодная погода. Со второй половины месяца потеплеет до минус трех-восьми градусов, пройдут небольшие осадки. Конец месяца будет морозным и солнечным. В новогоднюю ночь ожидается около минус 18-23 градусов, считают челябинские синоптики. По другим прогнозам к новому году магнитогорцы получат просто идеальную погоду: несильный морозец, солнечно.

Понятно, что предварительный прогноз погоды сбывается далеко не всегда. Центр ФОБОС, к примеру, обещал нам в ноябре теплую погоду с плюсовыми температурами и дожди. А мы почти весь месяц мерзли. Так что доверяйте только самим себе и своей интуиции. Надеясь на лучшее, будьте готовы к худшему – это можно сказать и о погоде.

Ольга ПЯТУНИНА
Фото Ильи МОСКОВЦА

• Нынешняя зима успела заявить о себе ещё осенью...

РЕКЛАМА И ОБЪЯВЛЕНИЯ

Ждем вас с 5 по 7 декабря с 10 до 19 часов в Магнитогорском цирке: ул. Грязнова, 55. Тел. 8-913-831-09-01.

Уборочная компания для обслуживания ТК (ул. Вокзальная, д. 3) ПРИГЛАШАЕТ:

• ДВОРНИКОВ
График: 2/2 с 8.00 до 20.00, с 20.00 до 8.00.
З/плата – от 10500 руб./мес.

• УБОРЩИЦ
График: 2/2 с 8.00 до 20.00, с 20.00 до 8.00.
З/плата – от 10000 руб./мес.

Наличие мед. книжки обязательно!
Тел. в Магнитогорске 8-982-305-79-82.
Тел. ОК 8-921-954-46-89.

Редакции газеты «Магнитогорский рабочий»
требуется КОРРЕКТОР

Основные требования: опыт работы в СМИ, грамотность, внимательность, знание принципов графического оформления текста при печати, владение корректорскими знаками и методикой правки текста, владение специальными справочниками и словарями.

Резюме присылать по адресу: mr@mr-info.ru.

Продаются запасные части б/у с хранения (наименование имущества/количество в штуках/цена в рублях за штуку/). Блок пневмоподвески в сборе «Тойота» /1/2120,63. Блок цилиндров «Форд» в сборе /1/4842,50. Вал вторичный в сборе /1/1234,50. Вал коленчатый /3/1187,50. Вкладыши шатунные STD4MB (пара) /1/401,61; /4/80,32. Водяная помпа /2/311,2. ГБЦ Cammins /1/4925. ГБЦ/2/4552,50. Гидроцилиндр подъема «Балканкар» /1/4905,6. Головка блока /1/4925; /1/4715. Коллектор выпускной /1/451,27. Комплект прокладок двигателя ЗМЗ-52 /1/300. КПП ГАЗ /1/2298,15. Крышка распределительных шестерен /1/223,30. Моторкомплект 4 цилиндра /2/2675,85. Насос масляный /1/229,36; /1/271,18. Подушка безопасности 8DO88020iE /1/4237,5. Привод передний WV/1/2373,05. Скваженный насос /1/727,50. ТКРТ-330/1/1300,50. ТНВД Cammins /5/4800. ТНВД «Балканкар» /3/2000,08. Турбокомпрессор 028145702HV /1/4638,55. Обращаться по тел. 8-351-901-18-54.

Сообщение

ОАО «Магнитогорский металлургический комбинат» объявляет о проведении общественных обсуждений по теме: «ОАО «ММК». ГОП. РОФ. Шламохранилище №2. Установка по переработке текущих шламов ДОФ-5».

Заказчик – ОАО «ММК», УКС: г. Магнитогорск, ул. Кирова, 93.

Представитель заказчика – О. Ф. Дробный, начальник лаборатории ООС ОАО «ММК».

С материалами по оценке воздействия на окружающую среду можно ознакомиться с 9.12.2016 г. по 9.01.2017 г. в управлении охраны окружающей среды экологического контроля администрации города Магнитогорска по адресу: г. Магнитогорск, пр. Ленина, 68/2, кабинет 9; режим работы: понедельник–четверг с 10.00 до 12.00.

Замечания и предложения принимаются в письменной форме до 9.01.2017 г. по адресу: г. Магнитогорск, пр. Ленина, 68/2, кабинет 9, режим работы: понедельник – четверг с 10.00 до 12.00.

Общественные слушания состоятся 12.01.2017 г. в 10.00 по адресу: г. Магнитогорск, ул. Кирова, 72, кабинет начальника лаборатории ООС.

ПОД СЕНЬЮ МУЗ

«Обыкновенное чудо»

В Год российского кино камерный хор Магнитогорского концертного объединения подготовил музыкальный подарок.

Выступление с почти водевильным названием «Ах, этот вечер!..» состоится **8 декабря в 19.00** в рамках проекта «Музыкальный четверг». На сцене концертного объединения в исполнении солистов, дуэтов, трио, квартетов и хора прозвучат песни из фильмов «Весна», «Девчата», «31 июня», «Обыкновенное чудо» и многих других, запомнившихся и полюбившихся зрителям. Старые добрые киноленты «Карнавальная ночь», «Ах, водевиль, водевиль», «Служебный роман», «Волга-Волга», «Кубанские казаки» помогут воссоздать теплую атмосферу уходящей эпохи, искренность отношений, крепкую дружбу и горячую любовь.

Напомним, что мастерство хорового коллектива под **руководством Надежды АРТЕМЬЕВОЙ (дирижеры Елена СУХОДОЛЬСКАЯ** и **Марина МАСЛЮК)** не однажды получало высокую оценку как со стороны слушателей, так и специалистов в области вокального искусства. Коллектив имеет звания лауреата международных и Всероссийских конкурсов, а в этом году завоевал Золотую медаль Всемирной хоровой олимпиады. Очередная встреча с магнитогорцами и гостями города выльется в увлекательное действо с веселыми сюрпризами, а значит, «хорошее настроение не покинет больше вас!» Справки по телефону **21-46-07.**

Любви все возрасты покорны

В центральной городской библиотеке состоялось последнее представление спектакля «Не отрекаются любя...»

Поэтическая композиция, в которой прозвучали популярные и малоизвестные строки о любви в исполнении актеров двух поколений, была подготовлена театральной группой «Non амплуа» под руководством **режиссера Виктора ШЕРДЮКОВА.** За пятьдесят минут театрального действия зрители прожили вместе с артистами все любовные перипетии: испытали восторг и погрузились в тоску, пережили предательство и вновь обрели надежду…

Театральная группа «Non амплуа» – это второй совместный проект объединения городских библиотек и Правобережной районной организации Всероссийского общества инвалидов. В ее творческих планах – новые дерзкие замыслы, сотрудничество с известными российскими режиссерами. Ближайшая премьера состоится в декабре – на подмостках библиотеки будет представлена пьеса Николая Коляды «Клещ».

Девчата-снегурята

Во Дворце творчества детей и молодёжи прошёл конкурс «Снегурочка-2017».

Пятьдесят восемь юных красавиц в возрасте от трех до семнадцати лет на протяжении одиннадцати часов боролись за звание лучшей внучки Деда Мороза. Участницы состязались в трех возрастных категориях: «Бэби» (от трех до семи лет), «Дети» (от семи до 12 лет) и «Юниоры» (от 12 до 17 лет). В каждой категории было по пять номинаций: «Северное сияние», «Звонкий голосок», «Танцующий вихрь», «Зимняя сказка» и главное звание конкурса – «Снегурочка-2017». Победительницей среди старших девочек стала **Дарья ЕВСЕЕВА.**

Все участницы удостоены грамот участниц и кульков от Деда Мороза. Победительницы в номинациях приглашены на елку главы города.

Всё в шоколаде

Сегодня в меню – чизкейк, зеркальная глазурь и немного моды

• От десертов Дарьи Волошиной глаз не оторвать. А уж как пальчики оближешь!

Мы в гостях у Дарьи Волошиной, студентки, спортсменки и просто красавицы.

Даша – участница конкурса «Молодые профессионалы» – WorldSkills Russia. Она заняла второе место в самой сложной компетенции «кондитерское дело». Мы не могли обойти вниманием талантливую девушку и, конечно же, познакомились с ней. Даша в свою очередь пригласила команду «Магнитогорского рабочего» к себе в гости, чтобы угостить чем-нибудь вкусненьким и поговорить по душам.

За победами

Даша учится на технолога общественного питания в МГТУ и живет в Агаповке. Выпечка для нее скорее хобби. Хотя сложно назвать простым увлечением то, что делает девушка: шикарные торты, оригинальные конфеты, изящные пирожные и многое другое. Дарья окончила художественную школу и свое видение прекрасного выражает не только в картинах, которые украшают стены ее комнаты, но и в выпечке. Ее Даша считает формой искусства, говорит, что в кондитерском деле, как и в любом виде творчества, помогают воображение, чувство цвета и гармонии, художественный вкус, умение видеть прекрасное.

Выпекать торты Дарья начала в 15 лет, увлекшись примером старшей сестры, которая стала профессиональным кондитером и достигла немалого мастерства в этом деле. Ее даже приглашали во Францию готовить свадебный торт. За четыре года Даша тоже добилась немалого, постигла секреты мастерства. Говорит, что создавать кондитерские шедевры научилась легко. Даже, мол, продукты-ингредиенты ни разу не довелось испортить – все получалось с первого раза.

Подобное, конечно же, мало кому удается. Видимо, важны не только художественный вкус и легкая рука – кондитером нужно все-таки родиться. Сегодня Даша создает великолепные шедевры кондитерского искусства на заказ, работает вместе с сестрой в кафе родителей и изучает новые тенденции кулинарной моды.

К участию в чемпионате молодых профессионалов WorldSkills Russia Даша готовилась самостоятельно. Заранее продумала, что будет делать при выполнении того или иного задания, которые конкурсантам озвучивали заранее. А в ходе конкурса много импровизировала. Креативность и мастерство нашей студентки компетентное жюри отметило высоко, присудив конкурсантке серебряную медаль. Но это не самая высокая награда Даши: она три раза выигрывала «золото» на фестивалях кулинарного искусства в Челябинске. А вообще медалей и кубков у Даши множество, ведь помимо всего прочего девушка еще и спортсменка. Она с шести лет занимается лаптой. Агаповская команда, представляя Челябинскую область, заняла немало призовых мест на соревнованиях различного уровня по этому виду спорта: к примеру, в 2014 году стала вице-чемпионом России, ее состав выполнил норматив кандидатов в мастера спорта. Сегодня девушка тренирует школьников вторых-восьмых классов. Как говорится, талантливый человек талантлив во всем.

Современность и каменный век

К нашему приходу Дарья приготовила красивый, ароматно пахнущий и, как оказалось, очень вкусный чизкейк.

За чашечкой чая мы разговорились о моде в кондитерском деле. Оказывается, есть и такая. Ныне даже домашняя выпечка уже не та, что мы помним с детства. Старые добрые медовики, «зебры», «наполеоны» и манники, политые сгущенкой и обсыпанные шоколадной крошкой, – каменный век по сравнению с тем, что умеют современные кондитеры. Сегодня профессионалы готовят десерты по другим технологиям. И к способам украшения кондитерских изделий иной подход. Оказывается, украшать торты мастикой уже не модно. Это вчерашний день, хотя у нас самодельная выпечка с таким покрытием только еще набирает популярность. Правда, самой Даше мастика очень нравится. Сладкий съедобный материал позволяет кондитеру с воображением художника творить красоту без границ. Магазинные торты с масляными или белковыми розочками на их фоне кажутся пережитком прошлого.

Последний писк кондитерской моды – гляссаж, или зеркальное покрытие. Оно представляет собой глазурь из сиропа и шоколада. Ею заливают торт, который после этой процедуры сверкает, как зеркало, в нем отражаются окружающие предметы и довольные лица тех, кому предстоит вкушать это чудо кулинарной техники. Можно сделать глазурь, переливающуюся различными цветами.

Еще одно модное покрытие – велюр. Изделия под ним кажутся бархатными и смотрятся очень дорого и благородно. Сделать такую глазурь просто – для этого нужны всего лишь какао-масло, белый шоколад и краситель. А вот способы нанесения, наверное, доступны только профессионалам. Хотя, кто знает, может быть, какая-нибудь увлеченная хозяйка захочет освоить такую технику? Для завелюривания кулинарного шедевра используют баллоны с готовым составом, а можно приготовить велюр самим и нанести его с помощью распылителя для краски.

Нас, конечно же, интересовали рецепты. Даша с удовольствием поделилась секретом приготовления и семейного чизкейка, и волшебной глазури. Творите, дорогие читатели, и наслаждайтесь!

Шоколадный чизкейк

Для блюда потребуются:

150 граммов печенья,
30 граммов сливочного масла,
два яйца,
200 граммов сливочного сыра,
две плитки темного шоколада,
150 граммов муки,
100 граммов сахара.

Печенье следует перемолоть в мелкую крошку, масло растопить и перемешать. Выложить в форму и выпекать десять минут при температуре 150 градусов.

Яйца взбить с сахаром, добавить растопленный шоколад, сыр и муку. Эту шоколадную массу вылить на песочную основу, которая к тому времени уже пропеклась, и снова убрать в духовку на 20-30 минут.

Готовый десерт посыпать какао, украсить взбитыми сливками и ягодами.

Кондитерский сюрприз

Зеркальная глазурь – новомодное покрытие для тортов. Даша рассказала, что в технологии ее приготовления важна точность. Хозяйка поделилась с нами своим рецептом зеркальной глазури. В Интернете вы найдете и другие рекомендации.

Для приготовления блюда потребуются:

12 граммов листового желатина,
150 граммов сахара,
75 граммов воды,
150 граммов сиропа глюкозы или кукурузного сиропа,
150 граммов белого шоколада,
100 граммов сгущенного молока,
пищевой краситель.

Листовой желатин замачиваем в воде. Сахар соединяем с водой и сиропом глюкозы. Ставим на огонь и прогреваем смесь до растворения сахара. Намокший желатин отжимаем и перемешиваем. Белый шоколад ломаем и топим на водяной бане. В шоколадную массу вливаем сгущенку, тонкой струйкой вводим сироп. Хорошо перемешиваем. В смесь добавляем пищевой краситель любого цвета. Существуют технологии, при использовании которых можно добавить несколько красителей и получить глазурь мраморную или полосатую.

Аккуратно перемешиваем глазурь в той же емкости, где ее готовили, погруженным в смесь блендером так, чтобы не появлялись пузырьки. Если они все же образовались, пропускаем глазурь пару раз через мелкое сито.

В правильно приготовленной глазури вы увидите свое отражение. Чем темнее глазурь, тем зеркальнее поверхность.

Лидия ГРАНИШЕВСКАЯ
Фото Динары ВОРОНЦОВОЙ

АДРЕС РЕДАКЦИИ И ИЗДАТЕЛЯ: 455044, Челябинская область, г. Магнитогорск, пр. Ленина, 74; http://www.mr-info.ru; e-mail: mr@mr-info.ru, mr-reklama@mail.ru Распространяется по подписке и в розницу. Цена свободная. НАШ ИНДЕКС: 54599

Магнитогорский рабочий
№ 181 (22381). 02.12.2016
Регистрационное свидетельство ПИ № ТУ 74-00833 от 30.10.2012 г.

Учредитель и издатель: АНО «Редакция газеты «Магнитогорский рабочий». Газета зарегистрирована Управлением Федеральной службы по надзору в сфере связи, информационных технологий и массовых коммуникаций по Челябинской области.

Главный редактор Елена Олеговна МОСКОВЕЦ
Приемная 26-33-50
Служба новостей 26-33-56
Служба подписки и доставки 26-33-49
Рекламная служба 26-33-52, 26-33-51 (факс)

Тираж 9530. Заказ № 7133.
Отпечатано ЗАО «МДП»: г. Магнитогорск, пр. К. Маркса, 69.
Объем 3 печатных листа.
Подписано в печать по графику 01.12.2016 в 19.00.
Фактически 01.12.2016 в 18.00.

За содержание и достоверность рекламных материалов, программы ТВ и прогноза погоды редакция ответственности не несет. При воспроизведении в печатном, электронном или ином виде ссылка на «Магнитогорский рабочий» обязательна.

9 772410 203005 16181
Номер набран и сверстан в редакции газеты.

АДМИНИСТРАЦИЯ ГОРОДА МАГНИТОГОРСКА
ЧЕЛЯБИНСКОЙ ОБЛАСТИ
ПОСТАНОВЛЕНИЕ

28.11.2016 **№14503-П**

О внесении изменений в постановление администрации города от 07.08.2014 №10729-П

В соответствии с пунктом 4 части 1 статьи 17 Федерального закона «Об общих принципах организации местного самоуправления в Российской Федерации», подпунктом 1 пункта 4 Положения о тарифном регулировании в городе Магнитогорске, утвержденного Решением Магнитогорского городского Собрания депутатов от 26 февраля 2013 года №36, на основании протокола комиссии по экономической политике и хозяйственному развитию Магнитогорского городского Собрания депутатов от 21.09.2016 № 10, руководствуясь Уставом города Магнитогорска,

ПОСТАНОВЛЯЮ:

1. Внести в постановление администрации города от 07.08.2014 №10729-П «Об установлении тарифов на платные услуги, оказываемые муниципальными бюджетными учреждениями города Магнитогорска, подведомственными управлению по физической культуре, спорту и туризму администрации города» (далее - постановление) следующие изменения:

1) приложения №6 к постановлению изложить в новой редакции (приложение №1);
2) приложения №7 к постановлению изложить в новой редакции (приложение №2);
3) приложения №9 к постановлению изложить в новой редакции (приложение №3);
4) приложения №10 к постановлению изложить в новой редакции (приложение №4).

2. Настоящее постановление вступает в силу после официального опубликования.

3. Службе внешних связей и молодежной политики администрации города (Рязанова О.М.) опубликовать настоящее постановление в средствах массовой информации.

4. Контроль исполнения настоящего постановления возложить на заместителя главы города Емельянова Ю.Н.

Исполняющий обязанности главы города Ю. Н. ЕМЕЛЬЯНОВ

Приложение №1
к постановлению администрации города
от 28.11.2016 №14503-П

Приложение №6
к постановлению администрации города
от 7 августа 2014г. №10729-П

Тарифы на платные услуги, оказываемыемуниципальным бюджетным учреждением «Спортивный клуб «Ровесник» города Магнитогорска

№ п/п	Наименование услуги	Размер тарифа, рублей
ДЛЯ НАСЕЛЕНИЯ		
1	Проведение занятий в бассейне (1 занятие, продолжительностью 45 минут) (НДС не предусмотрен)	
	для граждан	200,00
	для детей (от 5 до 14 лет)	110,00
	для граждан, достигших пенсионного возраста по старости	100,00
2	Проведение занятий в бассейне (абонемент на 1 человека на 1 месяц – 12 занятий, продолжительностью 45 минут) (НДС не предусмотрен)	
	для граждан	2 200,00
	для детей (от 5 до 14 лет)	1 200,00
	для граждан, достигших пенсионного возраста по старости	1 100,00
3	Проведение занятий в бассейне (абонемент на 1 человека на 1 месяц – 8 занятий, продолжительностью 45 минут) (НДС не предусмотрен)	
	для детей (от 5 до 14 лет)	800,00
4	Проведение занятий в ФОКе (продолжительностью 1 час) (НДС не предусмотрен)	
	в группе здоровья для граждан, достигших пенсионного возраста по старости для граждан (1 занятие)	30,00
5	Проведение занятий в бассейне - групповые занятия (1 занятие, продолжительностью 45 минут) (НДС не предусмотрен)	
	спортивные клубы (с 1 человека)	100,00
	детские сады, школы, городские лагеря (с 1 человека)	110,00
6	Предоставление объекта физической культуры и спорта - бассейн (1 посещение, продолжительностью 1 час) (НДС не предусмотрен)	
	сухой зал	350,00
	дорожка для плавания	2 200,00
7	Предоставление объекта физической культуры и спорта - ФОК (продолжительностью 1 час) (НДС не предусмотрен)	
	настольный теннис (с пары)	100,00
	игровой зал (группа 10 - 12 человек)	800,00
	тренажерный зал (1 посещение)	100,00
	тренажерный зал (абонемент на 1 месяц - 12 занятий)	1 100,00
	тир (стрельба из лазерного оружия, 1 игра – 10 выстрелов)	30,00
8	Предоставление объекта физической культуры и спорта - спортивная площадка на улице (продолжительностью 1 час) (НДС не предусмотрен)	130,00
9	Проведение спортивных, зрелищных мероприятий в ФОКе (продолжительность 1 час) (НДС не предусмотрен)	
	спортивный праздник «Веселые старты» (с 1 человека)	25,00
	спортивно - массовое мероприятие (группа до 30 человек)	1 200,00
10	Предоставление объекта физической культуры и спорта – каток (НДС не предусмотрен)	
	для граждан	50,00
	для детей (от 5 до 14 лет)	30,00
11	Предоставление объекта физической культуры и спорта – каток (с учетом НДС)	
	для сопровождающих граждан	30,00
12	Предоставление в пользование инвентаря (продолжительность использования 1 час) (с учетом НДС)	
	коньки	60,00
13	Предоставление в пользование инвентаря для плавания (продолжительность использования 45 минут) (с учетом НДС)	
	круг, жилет, шапочка	20,00
14	Прочие услуги (с учетом НДС)	
	заточка коньков (за пару)	100,00
	предоставление гардероба (1 место)	10,00
	посещение балкона в бассейне (с учетом стоимости бахил)	10,00
	предоставление в пользование пуско – зарядного устройства на автостоянке	20,00
	предоставление в пользование технического приспособления (каталки) на катке	20,00
	посещение ФОКа (зал, балкон) при проведении спортивного мероприятия (с учетом стоимости бахил)	5,00
15	Проведение спортивного, зрелищного мероприятия в бассейне (10 человек на дорожку) (НДС не предусмотрен)	1 500,00
16	Занятия в группах здоровья (абонемент на месяц – 12 занятий) (НДС не предусмотрен)	800,0
ДЛЯ ПРОЧИХ ПОТРЕБИТЕЛЕЙ		
1	Проведение занятий в бассейне (абонемент на 1 человека на 1 месяц – 12 занятий, продолжительностью 45 минут) (НДС не предусмотрен)	2 200,00
2	Проведение занятий в бассейне – групповые занятия (1 занятие, продолжительностью 45 минут) (НДС не предусмотрен)	
	спортивные клубы (с 1 человека)	100,00
	детские сады, школы, городские лагеря (с 1 человека)	110,00
3	Предоставление объекта физической культуры и спорта - бассейн (1 посещение, продолжительностью 1 час) (без учета НДС)	
	сухой зал	296,61
	дорожка для плавания	1 864,41
4	Предоставление объекта физической культуры и спорта - ФОК (продолжительностью 1 час) (без учета НДС)	
	настольный теннис (с пары)	84,75
	игровой зал (группа 10 - 12 человек)	677,97
	тренажерный зал (1 посещение)	84,75
	тренажерный зал (абонемент на 1 месяц - 12 занятий)	932,20
	тир (стрельба из лазерного оружия, 1 игра – 10 выстрелов)	25,42
5	Предоставление объекта физической культуры и спорта - спортивная площадка на улице (продолжительностью 1 час) (без учета НДС)	110,17
6	Проведение спортивных, зрелищных мероприятий в ФОКе (продолжительностью 1 час) (НДС не предусмотрен)	
	спортивный праздник «Веселые старты» (с 1 человека)	25,00
	спортивно-массовое мероприятие (группа до 30 человек)	1 200,00
7	Предоставление объекта физической культуры и спорта - каток (без учета НДС)	42,38
8	Предоставление в пользование инвентаря (продолжительность использования 1 час) (без учета НДС)	
	коньки	50,85
9	Предоставление в пользование инвентаря для плавания (продолжительность использования 45 минут) (без учета НДС)	
	круг, жилет, шапочка	16,95
10	Прочие услуги (без учета НДС)	
	предоставление в пользование пуско – зарядного устройства на автостоянке	16,95
	предоставление в пользование технического приспособления (каталки) на катке	16,95
	посещение ФОКа (зал, балкон) при проведении спортивного мероприятия (с учетом стоимости бахил)	4,24
11	Проведение спортивного, зрелищного мероприятия в бассейне (10 человек на дорожку) (НДС не предусмотрен)	1 500,00

2. тарифы на услуги, оказываемые МБУ «Спортивный клуб «Ровесник» города Магнитогорска, в следующем размере (с учетом НДС):

1) хранение автотранспортных средств – 50,00 рублей в сутки;
2) хранение автотранспортных средств (абонемент) – 1 300,00 рублей в месяц.

Начальник управления по физической культуре, спорту и туризму Д. Б. ШОХОВ

Приложение №2
к постановлению администрации города
от 28.11.2016 №14503-П

Приложение № 7
к постановлениюадминистрации
от 7 августа 2014 г. № 10729-П

Тарифы на платные услуги, оказываемые муниципальным бюджетным учреждением «Экологический парк» города Магнитогорска

№ п/п	Наименование услуги	Размер тарифа, рублей
ДЛЯ НАСЕЛЕНИЯ		
1	Предоставление объекта физической культуры и спорта - каток (НДС не предусмотрен)	
	для граждан	50,00
	для детей (дошкольников)	бесплатно
	для детей (школьников до 14 лет)	20,00
2	Предоставление объекта физической культуры и спорта (продолжительностью 1 час) (НДС не предусмотрен)	
	настольный теннис (с пары)	100,00
	тренажерный зал (1 посещение)	70,00
	поле для спортивных игр и занятий	150,00
	тир (1 выстрел, 1 мишень)	10,00
	тир (стрельба из лазерного оружия, 1 игра – 10 выстрелов)	30,00
3	Проведение спортивных, зрелищных мероприятий (продолжительностью 1 час) (НДС не предусмотрен)	
	спортивно - массовое мероприятие (группа до 10 - 12 человек)	1 500,00
	спортивно - массовое мероприятие детское (группа до 30 человек)	1 500,00
4	Предоставление в пользование инвентаря (продолжительность использования 1 час) (с учетом НДС)	
	велосипед горный	170,00
	велосипед взрослый	100,00
	велосипед подростковый	80,00
	велосипед детский	60,00
	скейт	80,00
	самокат	50,00

	коньки роликовые	100,00
	защита для роликовых коньков	25,00
	лыжероллеры	70,00
	палки для лыжероллеров	30,00
	комплект лыж	80,00
	лыжи беговые	50,00
	ботинки лыжные	50,00
	палки лыжные	30,00
	коньки	70,00
	сноутьюб	80,00
	шлем хоккейный, шлем защитный горнолыжный	50,00
	клюшка	50,00
	шайба	40,00
	ледянки, санки-ледянки	50,00
	санки	70,00
	шарик для игры в настольный теннис	15,00
	игровой спортинвентарь (скакалки, бадминтон, мяч резиновый, обруч, игра «Дартс»)	50,00
	бильярд	100,00
5	Предоставление в пользование инвентаря (продолжительность использования 1 сутки) (с учетом НДС)	
	горнолыжное снаряжение	600,00
	ботинки горнолыжные	250,00
	сноуборд	600,00
	сноутьюб	350,00
6	Предоставление услуг обслуживающего персонала (продолжительностью 1 час) (с учетом НДС)	200,00
7	Хранение спортивного инвентаря (велосипеды, лыжероллеры) (с учетом НДС)	
	за 1 сутки	30,00
	за 1 месяц (абонемент)	500,00
8	Предоставление стойки для хранения лыж (с учетом НДС)	
	за 1 сутки	30,00
	за 1 месяц (абонемент)	400,00
9	Прочие услуги (с учетом НДС)	
	заточка коньков (за пару)	140,00
	смазка лыж (за пару)	70,00
	предоставление гардероба (1 место)	10,00
	предоставление раздевалки	20,00
	ксерокопия документа (1 лист формата А - 4)	5,00
	предоставление манежа – батута надувного (30 минут)	40,00
	предоставление в пользование электромобиля детского (10 минут)	50,00
10	Предоставление комплексных спортивных площадок для проведения мероприятий (продолжительностью 1 час) (НДС не предусмотрен)	
	численностью до 50 человек	2 000,00
	численностью от 51 до 100 человек	4 000,00
	численностью свыше 100 человек	6 000,00
ДЛЯ ПРОЧИХ ПОТРЕБИТЕЛЕЙ		
1	Предоставление объекта физической культуры и спорта - каток (без учета НДС)	42,37
2	Предоставление объекта физической культуры и спорта (продолжительностью 1 час) (без учета НДС)	
	настольный теннис (с пары)	84,75
	тренажерный зал (1 посещение)	59,32
	поле для спортивных игр и занятий	127,12
	тир (1 выстрел, 1 мишень)	8,47
	тир (стрельба из лазерного оружия, 1 игра – 10 выстрелов)	25,42
3	Проведение спортивных, зрелищных мероприятий (продолжительностью 1 час) (НДС не предусмотрен)	
	спортивно - массовое мероприятие (группа до 10 - 12 человек)	1 500,00
	спортивно - массовое мероприятие детское (группа до 30 человек)	1 500,00
4	Предоставление в пользование инвентаря (продолжительность использования 1 час) (без учета НДС)	
	велосипед горный	144,07
	велосипед взрослый	84,75
	велосипед подростковый	67,80
	велосипед детский	50,85
	скейт	67,80
	самокат	42,37
	коньки роликовые	84,75
	защита для роликовых коньков	21,19
	лыжероллеры	59,32
	палки для лыжероллеров	25,42
	комплект лыж	67,80
	лыжи беговые	42,37
	ботинки лыжные	42,37
	палки лыжные	25,42
	коньки	59,32
	сноутьюб	67,80
	шлем хоккейный, шлем защитный горнолыжный	42,37
	клюшка	42,37
	шайба	33,90
	ледянки, санки-ледянки	42,37
	санки	59,32
	шарик для игры в настольный теннис	12,71
	игровой спортинвентарь (скакалки, бадминтон, мяч резиновый, обруч, игра «Дартс»)	42,37
	бильярд	84,75
5	Предоставление в пользование инвентаря (продолжительность использования 1 сутки) (без учета НДС)	
	горнолыжное снаряжение	508,47
	ботинки горнолыжные	211,86
	сноуборд	508,47
	сноутьюб	296,61
6	Предоставление услуг обслуживающего персонала (продолжительностью 1 час) (без учета НДС)	169,49
7	Хранение спортивного инвентаря (велосипеды, лыжероллеры) (без учета НДС)	
	за 1 сутки	25,42
	за 1 месяц (абонемент)	423,73
8	Предоставление стойки для хранения лыж (без учета НДС)	
	за 1 сутки	25,42
	за 1 месяц (абонемент)	338,98
9	Прочие услуги (без учета НДС)	
	заточка коньков (за пару)	118,64
	смазка лыж (за пару)	59,32
	предоставление гардероба (1 место)	8,47
	предоставление раздевалки	16,95
	ксерокопия документа (1 лист формата А - 4)	4,24
	предоставление манежа – батута надувного (30 минут)	33,90
	предоставление в пользование электромобиля детского (10 минут)	42,37
10	Предоставление комплексных спортивных площадок для проведения мероприятий (продолжительностью 1 час) (НДС не предусмотрен)	
	численностью до 50 человек	2 000,00
	численностью от 51 до 100 человек	4 000,00
	численностью свыше 100 человек	6 000,00

Начальник управления по физической культуре, спорту и туризму Д. Б. ШОХОВ

Приложение №3
к постановлению администрации города
от 28.11.2016 №14503-П

Приложение № 9
к постановлению администрации
от 7 августа 2014 г. № 10729-П

Тарифы на платные услуги, оказываемые муниципальным бюджетным учреждением ФОК «Умка» города Магнитогорска

№ п/п	Наименование услуги	Размер тарифа, рублей
ДЛЯ НАСЕЛЕНИЯ		
1	Предоставление спортивного объекта организациям и частным лицам для проведения спортивно – массовых мероприятий на ледовой арене (продолжительностью 1 час) (НДС не предусмотрен)	
	с 600 до 700 в рабочие дни	2 000,00
	с 700 до 1200 в рабочие дни	5 000,00
	с 1200 до 1800 в рабочие дни	3 000,00
	с 1800 до 2300 в рабочие дни	6 000,00
	с 600 до 700 в выходные и праздничные дни	2 000,00
	с 700 до 2300 в выходные и праздничные дни	6 000,00
2	Проведение спортивных праздников, соревнований на ледовой арене для организаций и частных лиц (не более 50 человек) (продолжительностью 1 час) (НДС не предусмотрен)	6 500,00
3	Свободное (массовое) катание на коньках (с 1 человека, продолжительностью 1 час) (НДС не предусмотрен)	
	для детей (до 14 лет) в рабочие дни	80,00
	для детей (до 14 лет) в выходные и праздничные дни	100,00
	для граждан в рабочие дни	150,00
	для граждан в выходные и праздничные дни	200,00
	для граждан, достигших пенсионного возраста по старости в рабочие дни	80,00
	для граждан, достигших пенсионного возраста по старости в выходные и праздничные дни	100,00
4	Свободное (массовое) катание на коньках с клюшками (с 1 человека, продолжительностью 1,5 часа) (НДС не предусмотрен)	
	для граждан в рабочие дни	200,00
	для граждан в выходные и праздничные дни	230,00
	для детей (до 14 лет) в рабочие дни	120,00
	для детей (до 14 лет) в выходные и праздничные дни	150,00
5	Свободное (массовое) катание на коньках – посещение ледовой арены групп дошкольных и школьных учреждений с прокатом коньков (с 1 человека, продолжительностью 1 час) (НДС не предусмотрен)	80,00
6	Организация и проведение занятий в спортивно – оздоровительных группах по фигурному катанию и хоккею с шайбой (продолжительностью 1 час) (НДС не предусмотрен)	
	по хоккею	
	для детей (до 14 лет) (1 посещение)	120,00

	для детей (до 14 лет) (абонемент на 1 месяц – 8 посещений)	800,00
	для граждан (1 посещение)	170,00
	для граждан (абонемент на 1 месяц – 8 посещений)	1 350,00
	по фигурному катанию	
	для детей (до 14 лет) (1 посещение)	120,00
	для детей (до 14 лет) (абонемент на 1 месяц – 8 посещений)	800,00
7	Предоставление в пользование инвентаря (с учетом НДС)	
	клюшка (продолжительность использования 1,5 час)	60,00
	коньки (продолжительность использования 1 час)	100,00
	шлем (продолжительность использования 1 час)	50,00
8	Прочие услуги (с учетом НДС)	
	заточка коньков (за пару)	150,00
	предоставление веломобиля (продолжительностью 20 минут)	70,00
	предоставление батута (продолжительностью 15 минут)	40,00
	общий массаж тела (продолжительностью 1 час)	700,00
ДЛЯ ПРОЧИХ ПОТРЕБИТЕЛЕЙ		
1	Предоставление спортивного объекта организациям и частным лицам для проведения спортивно – массовых мероприятий на ледовой арене (продолжительностью 1 час) (НДС не предусмотрен)	
	с 600 до 700 в рабочие дни	2 000,00
	с 700 до 1200 в рабочие дни	5 000,00
	с 1200 до 1800 в рабочие дни	3 000,00
	с 1800 до 2300 в рабочие дни	6 000,00
	с 600 до 700 в выходные и праздничные дни	2 000,00
	с 700 до 2300 в выходные и праздничные дни	6 000,00
2	Проведение спортивных праздников, соревнований на ледовой арене для организаций и частных лиц (не более 50 человек) (продолжительностью 1 час)(НДС не предусмотрен)	6 500,00
3	Свободное (массовое) катание на коньках (с 1 человека, продолжительностью 1 час) (НДС не предусмотрен)	
	для детей (до 14 лет) в рабочие дни	80,00
	для детей (до 14 лет) в выходные и праздничные дни	100,00
	для граждан в рабочие дни	150,00
	для граждан в выходные и праздничные дни	200,00
	для граждан, достигших пенсионного возраста по старости в рабочие дни	80,00
	для граждан, достигших пенсионного возраста по старости в выходные и праздничные дни	100,00
4	Свободное (массовое) катание на коньках с клюшками (с 1 человека, продолжительностью 1,5 часа) (НДС не предусмотрен)	
	для граждан в рабочие дни	200,00
	для граждан в выходные и праздничные дни	230,00
	для детей (до 14 лет) в рабочие дни	120,00
	для детей (до 14 лет) в выходные и праздничные дни	150,00
5	Свободное (массовое) катание на коньках – посещение ледовой арены групп дошкольных и школьных учреждений с прокатом коньков (с 1 человека, продолжительностью 1 час) (НДС не предусмотрен)	80,00
6	Организация и проведение занятий в спортивно – оздоровительных группах по фигурному катанию и хоккею с шайбой (продолжительностью 1 час)(НДС не предусмотрен)	
	по хоккею	
	для детей (до 14 лет) (1 посещение)	120,00
	для детей (до 14 лет) (абонемент на 1 месяц – 8 посещений)	800,00
	для граждан (1 посещение)	170,00
	для граждан (абонемент на 1 месяц – 8 посещений)	1 350,00
	по фигурному катанию	
	для детей (до 14 лет) (1 посещение)	120,00
	для детей (до 14 лет) (абонемент на 1 месяц – 8 посещений)	800,00
7	Предоставление в пользование инвентаря (без учета НДС)	
	клюшка (продолжительность использования 1,5 час)	50,85
	коньки (продолжительность использования 1 час)	84,75
	шлем (продолжительность использования 1 час)	42,37
8	Прочие услуги (без учета НДС)	
	заточка коньков (за пару)	127,12
	предоставление веломобиля (продолжительностью 20 минут)	59,32
	предоставление батута (продолжительностью 15 минут)	33,90
	общий массаж тела (продолжительностью 1 час)	593,22

Начальник управления по физической культуре, спорту и туризму Д. Б. ШОХОВ

Приложение №4
к постановлению администрации города
от 28.11.2016 №14503-П

Приложение № 10
к постановлению администрации
от 7 августа 2014 г. № 10729-П

Тарифы на платные услуги, оказываемые муниципальным бюджетным учреждением «Дворец спорта им. И.Х. Ромазана» города Магнитогорска

№ п/п	Наименование услуги	Размер тарифа, рублей
1	Проведение занятий в группе здоровья для граждан, достигших пенсионного возраста по старости (1 занятие)	50,00
2	Проведение занятий в группах «Черлидинг»	
	1 посещение	150,00
	Группа «Бейбики»	
	абонемент (12 посещений)	1 500,00
	Группа «Данс»	
	абонемент (12 посещений)	1 500,00
	Группа «Акробатика»	
	абонемент (8 посещений)	1 100,00
	абонемент (12 посещений)	1 500,00
3	Предоставление объекта физической культуры и спорта (продолжительностью 1 час)	
	теннисный корт с 800 до 1800 (1 посещение)	800,00
	теннисный корт с 1800 до 2300 (1 посещение)	1 000,00
	теннисный корт с 800 до 1800 (абонемент)	700,00
	теннисный корт с 1800 до 2300 (абонемент)	900,00
	спортивная площадка с 800 до 1800 (1 посещение)	1 000,00
	спортивная площадка с 1800 до 2300 (1 посещение)	1 200,00
	фитнес – залы №1, №2	600,00
	фитнес – залы №3	300,00
	спортивные залы №1, №2	300,00
	конферец – зал	1 000,00
	тренажерный зал (1 посещение)	130,00
	тренажерный зал (абонемент)	110,00
4	Проведение спортивных, зрелищных мероприятий (продолжительность 1 час)	
	спортивный праздник для дошкольных и школьных учреждений (с 1 человека)	60,00
5	Предоставление в пользование инвентаря (продолжительность использования 1 час)	
	ракетки для тенниса	50,00
6	Предоставление сауны (1 посещение, продолжительностью 1 час)	
	с 800 до 1800	600,0
	с 1800 до 2300	800,0
	выходные и праздничные дни	1 000,00

Начальник управления по физической культуре, спорту и туризму Д. Б. ШОХОВ

АДМИНИСТРАЦИЯ ГОРОДА МАГНИТОГОРСКА
ЧЕЛЯБИНСКОЙ ОБЛАСТИ
ПОСТАНОВЛЕНИЕ

29.11.2016 **№14565-П**

Об утверждении документации о внесении изменений в проект планировки территории западной и юго-западной части города Магнитогорска, утвержденный постановлением администрации города от 29.06.2012 № 8505-П, и проекта межевания с целью размещения линейного объекта (газопровод высокого давления) от бульвара Юности по улицам Кондратковской, Тенистая, Благодатная

Руководствуясь Федеральным законом «Об общих принципах организации местного самоуправления в Российской Федерации», Градостроительным кодексом Российской Федерации, Уставом города Магнитогорска, Решением Магнитогорского городского Собрания депутатов от 17 сентября 2008 года №125 «Об утверждении Правил землепользования и застройки города Магнитогорска», в соответствии с постановлением администрации города от 25.03.2016 № 3367-П «О подготовке документации о внесении изменений в проект планировки территории западной и юго-западной части города Магнитогорска, утвержденный постановлением администрации города от 29.06.2012 № 8505-П, и проекта межевания с целью размещения линейного объекта (газопровод высокого давления) от бульвара Юности по улицам Кондратковской, Тенистая, Благодатная», опубликованным в газете «Магнитогорский рабочий» от 29.03.2016 № 43 (в редакции постановления администрации города от 30.06.2016 № 7833-П, опубликованного в газете «Магнитогорский рабочий» от 02.07.2016 № 95); постановлением администрации города от 12.09.2016 № 10974-П «О соответствии документации о внесении изменений в проект планировки территории западной и юго-западной части города Магнитогорска, утвержденный постановлением администрации города от 29.06.2012 № 8505-П, и проекта межевания с целью размещения линейного объекта (газопровод высокого давления) от бульвара Юности по улицам Кондратковской, Тенистая, Благодатная требованиям, установленным частью 10 статьи 45 Градостроительного кодекса Российской Федерации»; постановлением администрации города от 03.10.2016 № 11976-П «О назначении и проведении публичных слушаний по документации о внесении изменений в проект планировки территории западной и юго-западной части города Магнитогорска, утвержденный постановлением администрации города от 29.06.2012 № 8505-П, и проекта межевания с целью размещения линейного объекта (газопровод высокого давления) от бульвара Юности по улицам Кондратковской, Тенистая, Благодатная», опубликованным в газете «Магнитогорский рабочий» от 07.10.2016 № 150; с учетом протокола публичных слушаний от 10.11.2016 и заключения о результатах публичных слушаний от 10.11.2016, опубликованного в газете «Магнитогорский рабочий» от 11.11.2016 № 169,

ПОСТАНОВЛЯЮ:

1. Утвердить документацию о внесении изменений в проект планировки территории западной и юго-западной части города Магнитогорска, утвержденный постановлением администрации города от 29.06.2012 № 8505-П, и проект межевания с целью размещения линейного объекта (газопровод высокого давления) от бульвара Юности по улицам Кондратковской, Тенистая, Благодатная, шифр: С-1211.05-16-ППиПМ, выполненную ООО «Стройинжиниринг», в составе:

1) Положения о размещении линейного объекта местного значения, а также о характеристиках развития систем транспортного обслуживания и инженерно-технического обеспечения, необходимых для развития территории, согласно приложению № 1 к настоящему постановлению;

2) чертежа планировки территории (основного чертежа) согласно приложению № 2 к настоящему постановлению;

3) плана межевания территории согласно приложению № 3 к настоящему постановлению.

2. Управлению архитектуры и градостроительства администрации города (Рассоха И.А.) разместить утвержденную документацию в информационной системе обеспечения градостроительной деятельности.

3. Службе внешних связей и молодежной политики администрации города (Рязанова О.М.):

1) опубликовать настоящее постановление и приложения к постановлению в средствах массовой информации в течение 7 дней со дня утверждения проекта;

2) разместить настоящее постановление и приложения к постановлению на официальном сайте администрации города Магнитогорска в сети Интернет.

3. Контроль исполнения постановления возложить на заместителя главы города Измалкова В.А.

Глава города С. Н. БЕРДНИКОВ

Приложение № 1
к постановлению администрации города
от 29.11.2016 №14565-П

ПОЛОЖЕНИЕ о размещении линейногообъекта местного значения, а также о характеристиках развития систем транспортного обслуживания и инженерно-технического обеспечения, необходимых для развития территории.

1. Современное состояние территории

Документация о внесении изменений в проект планировки охватывает территорию западной и юго-западной части города Магнитогорска. С северной стороны территорию ограничивает бульвар Юности, с южной стороны - улица Гагарина с западной – улица Татьяничевой, с восточной – шоссе Западное.Административно территория относится к Правобережному району.

Проектируемая территория находится в индивидуальной жилой застройке жилого комплекса «Западный-1». Проектируемая территория предназначения для размещения улиц и проездов. Территория свободна от застройки, на некоторых участках есть щебеночное покрытие.

На рассматриваемой территории отсутствуют территории не подлежащие градостроительному освоению.

Зоны с особыми условиями использования территории (проектные предложения)

По территории проходят инженерные коммуникации (сети водоснабжения, газоснабжения, электрические сети).

Проектом установлены границы охранных зон инженерных сетей:

- для газопровода устанавливается охранная зона шириной 4 м (согласно «Правилам охраны газораспределительных сетей»);

- для воздушных высоковольтных линий электропередачи (ВЛ) устанавливаются санитарно-защитные зоны по обе стороны от проекции на землю крайних проводов - 1 м для ВЛ 0,4 кВ (Постановление Правительства РФ «О порядке установления охранных зон объектов электросетевого хозяйства и особых условий использования земельных участков, расположенных в границах таких зон» от 24.02.2009г. № 160);

2. Характеристики развития систем транспортного обслуживания и инженерно-технического обеспечения

Документация о внесении изменений в проект планировки территории западной и юго-западной части города Магнитогорска, утвержденный постановлением администрации города от 29.06.2012 № 8505-П, и проекта межевания с целью размещения линейного объекта (газопровод низкого давления) от бульвара Юности по улицам Кондратковской, Тенистая, Благодатная выполнена в соответствии с заданием на проектирование, согласованным администрацией города Магнитогорска.

Основание для разработки градостроительной документации: Постановление администрации города Магнитогорска № 3367-П от 25.03.2016 г. (в редакции №7833-П от 30.06.2016 г.).

Площадь проектируемой территории: 1,20 га.

Подготовка градостроительной документации осуществляется в целях установления границ земельных участков, предназначенных для строительства и размещения линейного объекта – подземного газопровода низкого давления.

Описание и обоснование положений о размещении линейного объекта местного значения

Проектом планировки предусмотрено размещение в границах красных линий бульвара Юности, улиц Кондратковской, Тенистая, Благодатная подземного газопровода низкого давления с отводами газопроводов с отключающими устройствами для перспективного газоснабжения жилых домов.

Газопровод размещен в границах красных линий улиц в соответствии с необходимостью обеспечения газом всех жилых домов по улицам Кондратковской, Тенистая, Благодатная.

Точка подключения - существующий подземный газопровод низкого давления Ø 219 мм по бульвару Юности.

Материал газопровода – полиэтиленовые трубы Ø 160 мм.

Способ прокладки – открытым способом в траншеи. Переход под коммуникациями и автодорогой выполнить закрытым способом (метод наклонно-направленного бурения).

Давление газа – 0,002 МПа.

Глубина заложения – 1,6 м.

Расчет потребления газа 360 м3/час.

Протяженность газопровода 527 м.

Расчет потребления газа

Расчет потребления газа производился с учетом 5 м3/час на 1 дом.

Всего в границах проектирования 25 домов.

Следовательно, для 25 домов необходимо 125 м3/час.

Строительство сопутствующих объектов транспортного и социального обслуживания и инженерно-технологического обеспечения планируемого линейного объекта не требуется.

Предложения по развитию транспортного обслуживания

В проекте планировки предусмотрена единая система транспорта и улично-дорожной сети в увязке с прилегающими территориями, обеспечивающая удобные, быстрые и безопасные транспортные связи со всеми объектами, расположенными на территории. Система улично-дорожной сети была принята согласно проекту планировки территории западной и юго-западной части города Магнитогорска (в границах ул.Сторожевая, шоссе Западное, ул.Радужная, южной границы города, западной границы города), утвержденного постановлением администрации города от 29.06.2012 г №8505-П. Сохранены существующие красные линии улиц и проездов.

Линии регулирования застройки устанавливаются исходя из конкретных условий проектирования, 3 м от красной линии (согласно Правилам землепользования и застройки г. Магнитогорска).

Классификация улиц, окружающих проектируемую территорию приведена в таблице 3.1.

Таблица 1 – Классификация улиц

№ п/п	Название улицы	Категория улицы	Ширина в красных линиях, м
1	бульвар Юности	Улица местного значения	35
2	ул. Кондратковской ул. Тенистая ул. Благодатная	Улица местного значения	20

С целью обеспечения условий для беспрепятственного движения маломобильных групп населения на тротуарах и пешеходных дорожках предусмотрено устройство пандусов. Их местоположение должно быть определено на рабочей стадии проектирования.

3. Проект межевания

Проект межевания разработан с целью установления границ земельных участков, предназначенных для размещения газопровода низкого давления, для газоснабжения жилых домов по улицам Кондратковской, Тенистая, Благодатная.

Землеотвод формируется вдоль проектируемой трассы газопровода. Ширина полосы отвода земель принимается шириной 4 м. Формируемые участки представлены в таблице 2.2 в пояснительной записке С-1211.05-16-ПЗ.

Вид разрешенного использования образуемых земельных участков – под размещение линейных объектов (подземный газопровод низкого давления).

Таблица 2.2 – Таблица образуемых земельных участков для трассы газопровода

№	Участок	Площадь, м2
1	Участок 1	2 689,13

4. Основные технико-экономические показатели проекта планировки и проекта межевания территории

№ п/п	Показатели	Единица измерения	Современное состояние на 2016 г.	Расчетный срок
1	Территория			
1.1	Площадь проектируемой территории - всего	га	1,20	1,20
	В том числе территории: жилых зон из них:	-»-	-	-
	многоэтажная застройка		-	-
	4-5 этажная застройка малоэтажная застройка		- -	- -
	в том числе:			
	малоэтажные жилые дома многоквартирные индивидуальные жилые дома с приусадебными земельными участками коллективных садоводств		-	-
	объектов общественно-делового назначения		-	-
	рекреационных зон		-	-
	зон инженерной и транспортной инфраструктур		-	-
	производственных зон		-	-
1.2	Из общей площади проектируемого района участки гаражей и автостоянок для постоянного хранения индивидуального автотранспорта	га	-	-
1.3	Из общей площади проектируемого района территории общего пользования - всего	-»-	1,20	1,20
	Из них:		-	-
	зеленые насаждения общего пользования	-»-	0,68	0,68
	улицы, дороги, проезды, площади	-»-	0,52	0,52
	прочие территории общего пользования	-»-	-	-
1.4	Коэффициент застройки	%	-	-
1.5	Коэффициент плотности застройки	-»-		
1.6	Из общей территории:		-	-
	земли федеральной собственности	га	-	-
	земли субъектов Российской Федерации	-»-	-	-
	земли муниципальной собственности	-»-	-	-
	земли частной собственности	-»-	-	-
2	Транспортная инфраструктура			
2.1	Протяженность улично-дорожной сети - всего	км	0,26	0,58
	В том числе:			
	магистральные дороги	-»-	-	-
	из них:		-	-
	скоростного движения	-»-	-	-
	регулируемого движения	-»-	-	-
	магистральные улицы	-»-	-	-
	из них:		-	-
	общегородского значения	-»-	-	-
	непрерывного движения	-»-	-	-
	районного значения	-»-	-	-
	улицы и проезды местного значения	-»-	0,26	0,58
2.2	Протяженность линий общественного пассажирского транспорта			
	В том числе:			
	трамвай	-»-	-	-
	троллейбус	-»-	-	-
	автобус	-»-	-	-
2.3	Гаражи и стоянки для хранения легковых автомобилей			
	В том числе:			
	постоянного хранения	маш.-мест	-	-
	временного хранения	-»-	-	-
3	Инженерное оборудование и благоустройство территории			
3.1	Водопотребление - всего	м3/сут	-	-
3.2	Водоотведение	-»-	-	-
3.3	Электропотребление	кВт	-	-
3.4	Расход газа	м3/ч	-	360
3.5	Общее потребление тепла на отопление, вентиляцию, горячее водоснабжение	млн. Гкал/год	-	-
3.6	Территории, требующие проведения специальных мероприятий по инженерной подготовке	га	-	-
3.7	Потребность в иных видах инженерного оборудования	соответствующие единицы	-	-

Приложение № 2
к постановлению администрации города
от 29.11.2016 №14565-П

Приложение № 3
к постановлению администрации города
от 29.11.2016 №14565-П

АДМИНИСТРАЦИЯ ГОРОДА МАГНИТОГОРСКА
ЧЕЛЯБИНСКОЙ ОБЛАСТИ
ПОСТАНОВЛЕНИЕ

29.11.2016 **№14585-П**

О внесении изменения в постановление администрации города от 27.07.2015 № 10006-П

На основании Базового (отраслевого) перечня государственных и муниципальных услуги и работ по виду деятельности «Физическая культура и спорт», утверждённого Министерством спорта Российской Федерации 24.07.2015, в соответствии с Федеральным законом «Об общих принципах организации местного самоуправления в Российской Федерации», руководствуясь Уставом города Магнитогорска,

ПОСТАНОВЛЯЮ:

1. Внести в приложение к постановлению администрации города от 27.07.2015 № 10006-П «Об утверждении ведомственного перечня муниципальных услуг (работ)» изменение, раздел 2 «Муниципальные работы» дополнить строками (приложение).

2. Службе внешних связей и молодежной политики администрации города (Рязанова О.М.) опубликовать настоящее постановление в средствах массовой информации.

3. Контроль исполнения настоящего постановления возложить на заместителя главы города Емельянова Ю.Н.

Глава города С. Н. БЕРДНИКОВ

Приложение № 1
к постановлению администрации города
от 29.11.2016 № 14585-П

Обеспечение доступа к закрытым спортивным объектам для свободного пользования в течении ограниченного времени Код 30.021.1	администрация города Магнитогорска	505	МБУ «Футбольный клуб «Металлург -Магнитогорск» ИНН 7456034471	Виды спортивных объектов – Стадион		физическая культура и спорт	в интересах общества		бесплатно	Федеральный закон от 04.12.2007 №329-ФЗ «О физической культуре и спорте в Российской федерации»
Обеспечение участия спортивных сборных команд в спортивных соревнованиях Код 30.015.1	администрация города Магнитогорска	505	МБУ «Футбольный клуб «Металлург -Магнитогорск» ИНН 7456034471			физическая культура и спорт	в интересах общества		бесплатно	Федеральный закон от 04.12.2007 №329-ФЗ «О физической культуре и спорте в Российской федерации»

Начальник управления по физической культуре, спорту и туризму Д. Б. ШОХОВ

АДМИНИСТРАЦИЯ ГОРОДА МАГНИТОГОРСКА
ЧЕЛЯБИНСКОЙ ОБЛАСТИ
ПОСТАНОВЛЕНИЕ

29.11.2016 **№14586-П**

О внесении изменений в постановление администрации города от 05.10.2016 № 12070-П

Руководствуясь статьями 45, 46 Градостроительного кодекса Российской Федерации, Федеральным законом «Об общих принципах организации местного самоуправления в Российской Федерации», Уставом города Магнитогорска, с учетом предложения ООО «УралТехнокомплект» (от 29.11.2016 вход. № УАиГ 01-46/5331)

ПОСТАНОВЛЯЮ:

1. Внести в постановление администрации города от 05.10.2016 № 12070-П «О подготовке документации о внесении изменений в проект планировки территории жилых зон в левобережной части города Магнитогорска, утвержденный постановлением администрации города от 13.03.2012 № 3090-П, в границах улиц Лагоды, Аносова, Лазника, Сульфидная» (далее - постановление) следующие изменения:

1) пункт 2 постановления изложить в следующей редакции:

«2. Рекомендовать ООО «УралТехнокомплект» совместно с проектировщиком выполнить задание на разработку градостроительной документации и согласовать с управлением архитектуры и градостроительства администрации города»;

2) пункт 3 постановления изложить в следующей редакции:

«3. Принять предложение ООО «УралТехнокомплект» о финансировании указанного проекта».

2. Службе внешних связей и молодежной политики администрации города (Рязанова О.М.) в течение трех дней со дня принятия постановления:

1) опубликовать настоящее постановление и приложение в средствах массовой информации;

2) разместить настоящее постановление и приложение на официальном сайте администрации города Магнитогорска в сети Интернет.

3. Контроль исполнения постановления возложить на заместителя главы города Измалкова В.А.

Глава города С. Н. БЕРДНИКОВ

АДМИНИСТРАЦИЯ ГОРОДА МАГНИТОГОРСКА
ЧЕЛЯБИНСКОЙ ОБЛАСТИ
ПОСТАНОВЛЕНИЕ

30.11.2016 **№14656-П**

О внесении изменений в постановление администрации города от 29.05.2014 № 7269-П (в редакции постановлений администрации города от 18.08.2015 №10981-П и от 14.01.2016 №136-П)

В соответствии с федеральными законами «Об общих принципах организации местного самоуправления в Российской Федерации», «Об организации предоставления государственных и муниципальных услуг», руководствуясь Уставом города Магнитогорска,

ПОСТАНОВЛЯЮ:

1. Внести в постановление администрации города от 29.05.2014 № 7269-П «Об утверждении Административного регламента предоставления администрацией города Магнитогорска муниципальной услуги по выдаче дубликатов и копий документов из архива комитета по управлению имуществом и земельными отношениями» (далее – постановление) следующие изменения:

1) пункт 3 приложения № 1 к постановлению изложить в следующей редакции:

«3. Заявление и документы, необходимые для предоставления муниципальной услуги, могут быть представлены заявителем на бумажных носителях путем непосредственного личного обращения в офисы муниципального автономного учреждения «Многофункциональный центр по предоставлению государственных и муниципальных услуг города Магнитогорска» по следующим адресам: Челябинская область, г. Магнитогорск, пр. К. Маркса, 79; Челябинская область, г. Магнитогорск, ул. Суворова, 123; Челябинская область, г. Магнитогорск, ул. Зеленый лог, 32; Челябинская область, г. Магнитогорск, ул. Маяковского, 19/3; Челябинская область, г. Магнитогорск, ул. Комсомольская, 38.

Положения настоящего пункта не исключают права заявителя подать заявление и документы, необходимые для предоставления муниципальной услуги, непосредственно в орган, предоставляющий муниципальную услугу - администрацию города Магнитогорска, по адресу: Челябинская область, г. Магнитогорск, пр. Ленина, дом 72.

Время ожидания в очереди при обращении заявителя для подачи заявления и получения результата услуги не должно превышать 15 минут»;

2) абзац 2 пункта 4 приложения № 1 к постановлению изложить в следующей редакции:

«Отзыв заявления осуществляется путем представления заявителем в муниципальное автономное учреждение «Многофункциональный центр по предоставлению государственных и муниципальных услуг города Магнитогорска», либо администрацию города Магнитогорска, письменного заявления о прекращении делопроизводства и возврате ранее представленных документов (приложение № 1 к Административному регламенту)»;

3) пункт 9 приложения № 1 к постановлению изложить в следующей редакции:

«9. Срок предоставления муниципальной услуги исчисляется со дня поступления заявления и документов, необходимых для предоставления муниципальной услуги, в орган администрации города, ответственный за предоставление муниципальной услуги, и составляет 9 рабочих дней.

Передача заявления и документов, необходимых для предоставления муниципальной услуги в орган администрации города, ответственный за предоставление муниципальной услуги, осуществляется МФЦ не позднее 3 рабочих дней с момента регистрации заявления в программном комплексе АИС МФЦ (далее – АИС МФЦ).

В случае, если заявителем не представлены документы, необходимые для предоставления муниципальной услуги, которые заявитель вправе предоставить по собственной инициативе, и такие документы запрашивались МФЦ в рамках межведомственного взаимодействия, передача заявления и документов, необходимых для предоставления муниципальной услуги, в орган администрации города, ответственный за предоставление муниципальной услуги, осуществляется не позднее 9 рабочих дней с момента регистрации заявления в АИС МФЦ»;

4) столбец 3 строки 1 таблицы пункта 11 приложения №1 к постановлению, изложить в следующей редакции: «офисы МФЦ (тел. 58-00-91 - единый многоканальный телефон), сайт МФЦ http://magmfc.ru»;

5) подпункты 1-4 пункта 12 приложения № 1 к постановлению исключить;

6) пункт 15 приложения № 1 к постановлению изложить в следующей редакции:

«15. Требования к помещениям, в которых предоставляются государственные и муниципальные услуги.

Помещения МФЦ, предназначенные для работы с заявителями, располагаются на нижних этажах здания и имеют отдельный вход. Помещение оборудуется информационной табличкой (вывеской), содержащей полное наименование, а также информацию о режиме его работы.

Вход в помещение МФЦ и выход из него оборудуются соответствующими указателями с автономными источниками бесперебойного питания, а также лестницами с поручнями и пандусами для передвижения детских и инвалидных колясок в соответствии с требованиями Федерального закона «Технический регламент о безопасности зданий и сооружений».

На территории, прилегающей к МФЦ, располагается бесплатная парковка для автомобильного транспорта посетителей, в том числе предусматривающая места для специальных автотранспортных средств инвалидов.

Помещения МФЦ в соответствии с законодательством Российской Федерации должны отвечать требованиям пожарной, санитарно-эпидемиологической безопасности, а также должны быть оборудованы средствами пожаротушения и оповещения о возникновении чрезвычайной ситуации, системой кондиционирования воздуха, иными средствами, обеспечивающими безопасность и комфортное пребывание заявителей.

В многофункциональном центре организуется бесплатный туалет для посетителей, в том числе туалет, предназначенный для инвалидов.

Помещение МФЦ делится на следующие функциональные секторы (зоны): сектор информирования и ожидания; сектор приема заявителей.

Помещение МФЦ оборудуется электронной системой управления очередью.

Сектор приема заявителей, оборудованный окнами приема и выдачи документов, оформляется информационными табличками с указанием номера, фамилии, имени, отчества и должности работника МФЦ, осуществляющего прием и выдачу документов»;

7) пункт 18 приложения № 1 к постановлению изложить в следующей редакции:

«18. На информационных стендах в помещении МФЦ, сайте МФЦ, сайте администрации города, размещается следующая информация:

1) перечень государственных и муниципальных услуг, предоставление которых организовано в МФЦ;

2) сроки предоставления государственных и муниципальных услуг;

3) размеры государственной пошлины и иных платежей, уплачиваемых заявителем при получении государственных и муниципальных услуг, порядок их уплаты;

4) информация о дополнительных (сопутствующих) услугах, а также об услугах, необходимых и обязательных для предоставления государственных и муниципальных услуг, размерах и порядке их оплаты;

5) порядок обжалования действий (бездействия), а также решений органов, предоставляющих государственные услуги, и органов, предоставляющих муниципальные услуги, государственных и муниципальных служащих, работников МФЦ;

6) информация о предусмотренной законодательством РФ ответственности должностных лиц органов, предоставляющих государственные услуги, должностных лиц органов, предоставляющих муниципальные услуги, работников МФЦ, работников организаций, привлекаемых к реализации функций МФЦ, за нарушение порядка предоставления государственных и муниципальных услуг;

7) информация о порядке возмещения вреда, причиненного заявителю в результате ненадлежаще-

го исполнения либо неисполнения МФЦ или его работниками, а также привлекаемыми организациями или их работниками обязанностей, предусмотренных законодательством РФ;

8) режим работы и адреса иных МФЦ и привлекаемых организаций, находящихся на территории субъекта РФ;

9) иная информация, необходимая для получения государственной и муниципальной услуги»;

8) подпункт 1 пункта 26 приложения № 1 к постановлению дополнить абзацем следующего содержания:

«Регистрация заявления и документов, представленных заявителем для получения муниципальной услуги, не допускается в случае отсутствия у заявителя документа, удостоверяющего личность – паспорта гражданина РФ или иного документа, удостоверяющего личность в соответствии с законодательством Российской Федерации, либо при отказе заявителя предъявить специалисту отдела приема МФЦ указанный документ»;

9) абзац 2 подпункта 6 пункта 26 приложения № 1 к постановлению исключить;

10) в абзаце 1 подпункта 7 пункта 26 приложения № 1 к постановлению слова «в день их регистрации» заменить словами «не позднее 1 рабочего дня, следующего за днем их регистрации в АИС МФЦ»;

11) пункт 27 приложения № 1 к постановлению изложить в следующей редакции:

«27. Проверка заявления и представленных заявителем документов на предмет отсутствия оснований для отказа в приеме документов, необходимых для предоставления муниципальной услуги, направление межведомственных запросов (в случае, если заявителем по собственной инициативе не представлены документы, подлежащие представлению в рамках межведомственного взаимодействия), формирование и передача учетного дела по заявлению в орган администрации города, ответственный за предоставление муниципальной услуги.

Основанием для начала административной процедуры является принятие заявления с приложенными документами, поступившего из отдела приема МФЦ, в отделе контроля МФЦ.

Специалист отдела контроля МФЦ осуществляет проверку заявления и представленных заявителем документов на предмет отсутствия оснований для отказа в приеме документов, необходимых для предоставления муниципальной услуги, установленных пунктом 12 Административного регламента.

При наличии оснований для отказа в приеме документов, необходимых для предоставления муниципальной услуги, установленных пунктом 12 Административного регламента, специалист отдела контроля МФЦ осуществляет подготовку письменного мотивированного отказа в приеме документов, необходимых для предоставления муниципальной услуги (далее - письменный мотивированный отказ в приеме документов), не позднее 4 рабочих дней с момента регистрации заявления в АИС МФЦ.

Письменный мотивированный отказ в приеме документов оформляется на бланке письма администрации города за подписью руководителя МФЦ и должен содержать причины, послужившие основанием для отказа, ссылку на соответствующие положения Административного регламента, иных нормативных правовых актов, регулирующих предоставление данной муниципальной услуги, а также предлагаемые действия, которые заявителю необходимо совершить для устранения причин отказа.

Письменный мотивированный отказ в приеме документов с приложенными документами направляется специалистом отдела контроля МФЦ по реестру в отдел приема МФЦ для выдачи заявителю, заявление снимается с контроля.

Выдача документов, ранее представленных заявителем, в случае отказа в приеме документов, осуществляется в порядке, установленном подпунктом 4 пункта 32 Административного регламента.

В случае если заявителем по собственной инициативе не представлены документы, предусмотренные пунктом 4, 5 таблицы пункта 11 Административного регламента, такие документы (информация) запрашиваются специалистом отдела контроля МФЦ в рамках межведомственного информационного взаимодействия.

В соответствии с частью 3 статьи 7.2 Федерального закона

«Об организации предоставления государственных и муниципальных услуг» срок подготовки и направления ответа на межведомственный запрос о предоставлении документов (информации), необходимых для предоставления муниципальной услуги, не может превышать пять рабочих дней со дня поступления межведомственного запроса в орган или организацию, предоставляющие такие документы или информацию.

Учетное дело по заявлению передается специалистом отдела контроля МФЦ в орган, ответственный за предоставление муниципальной услуги, по реестру через курьера МФЦ не позднее 3 рабочих дней с момента регистрации заявления в АИС МФЦ либо не позднее 9 рабочих дней с момента регистрации заявления в АИС МФЦ в случае, если заявителем не были представлены документы, необходимые для предоставления муниципальной услуги, которые заявитель вправе предоставить по собственной инициативе, и такие документы запрашивались МФЦ в рамках межведомственного информационного взаимодействия»;

12) подпункт 4 пункта 32 приложения № 1 к постановлению изложить в следующей редакции:

«4) в день обращения заявителя за получением итоговых документов при предъявлении им документа, удостоверяющего личность; документа, подтверждающего полномочия представителя заявителя (в случае если за получением итогового документа обратился представитель заявителя), фиксирует в журнале выдачи итоговых документов реквизиты и количество экземпляров итоговых документов, инициалы, фамилию заявителя (представителя заявителя), данные документа, подтверждающего полномочия представителя заявителя и (или) документа, удостоверяющего личность.

Факт получения итоговых документов удостоверяется в журнале выдачи итоговых документов личной подписью заявителя (представителя заявителя).

Время ожидания в очереди для получения итогового документа по заявлению о предоставлении муниципальной услуги не должно превышать 15 минут.

В случае если итоговые документы неполучены заявителем по истечении 30 дней со дня их поступления в МФЦ, специалист отдела приема МФЦ повторно уведомляет заявителя в порядке, предусмотренном подпунктом 3 настоящего пункта, о готовности и возможности получения итоговых документов.

Сохранность итоговых документов невостребованных заявителем обеспечивается специалистами отдела приема МФЦ.

В случае неполучения заявителем итоговых документов по истечении 90 дней со дня поступления итоговых документов из администрации города в МФЦ, специалист отдела приема МФЦ возвращает с сопроводительным письмом за подписью руководителя МФЦ итоговые документы в орган, ответственный за предоставление муниципальной услуги, для принятия соответствующих мер»;

13) приложение № 3 к постановлению изложить в новой редакции (приложение).

2. Настоящее постановление вступает в силу со дня его официального опубликования.

3. Службе внешних связей и молодежной политики администрации города (Рязанова О.М.) опубликовать настоящее постановление в средствах массовой информации в течение 5 рабочих дней.

4. Контроль исполнения настоящего постановления возложить на заместителя главы города Измалкова В.А.

Глава города С. Н. БЕРДНИКОВ

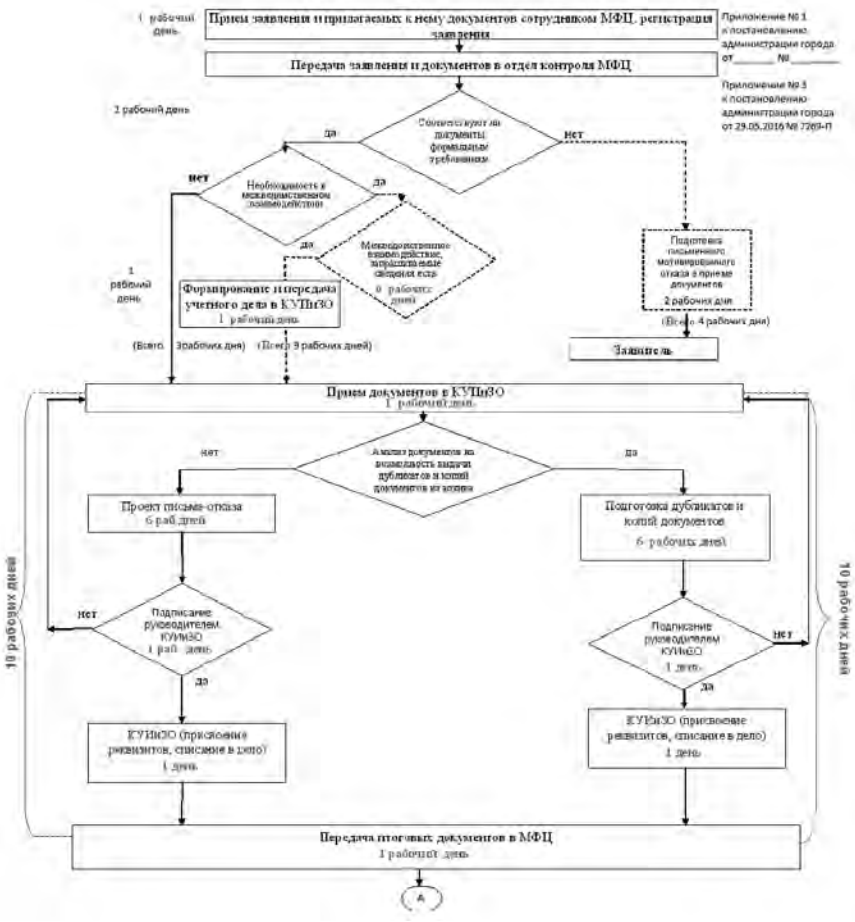

АДМИНИСТРАЦИЯ ГОРОДА МАГНИТОГОРСКА
ЧЕЛЯБИНСКОЙ ОБЛАСТИ
ПОСТАНОВЛЕНИЕ

30.11.2016 **№14666-П**

О внесении изменения в постановление администрации города от 26.02.2010 № 1562-П

В соответствии с Бюджетным кодексом Российской Федерации, Федеральным законом «Об общих принципах организации местного самоуправления в Российской Федерации», руководствуясь Уставом города Магнитогорска,

ПОСТАНОВЛЯЮ:

1. Внести в постановление администрации города от 26.02.2010 № 1562-П «Об утверждении Положения об отраслевой комиссии по отбору претендентов на получение субсидий из бюджета города Магнитогорска, осуществляющих перевозку пассажиров городским электрическим и (или) автомобильным транспортом общего пользования» (далее – постановление) изменение, в приложении № 2 к постановлению слова «Борисенко Дмитрий Валерьевич – начальник управления инженерного обеспечения, транспорта и связи администрации города» заменить словами «Фаттахов Нафис Назипович – начальник управления инженерного обеспечения, транспорта и связи администрации города».

2. Настоящее постановление вступает в силу после официального опубликования.

3. Службе внешних связей и молодежной политики администрации города (Рязанова О.М.) опубликовать настоящее постановление в средствах массовой информации.

4. Контроль исполнения настоящего постановления возложить на заместителя главы города Терентьева Д.Н.

Глава города С. Н. БЕРДНИКОВ

ЗАКЛЮЧЕНИЕ

о результатах публичных слушаний по проекту о внесении изменений в Правила землепользования и застройки города Магнитогорска

г. Магнитогорск 30 ноября 2016г.

В соответствии с Постановлением администрации города Магнитогорска от 22.09.2016 №11457-П «О назначении и проведении публичных слушаний по проекту о внесении изменений в Правила землепользования и застройки города Магнитогорска» (далее - Постановление) администрацией города были организованы публичные слушания по проекту о внесении изменений в Правила землепользования и застройки города Магнитогорска, опубликованным в газете «Магнитогорский рабочий» от 27.09.2016 № 144. Проект о внесении изменений в Правила землепользования и застройки города Магнитогорска опубликован в газете «Магнитогорский рабочий» от 27.09. 2016 № 144, размещен на официальном сайте администрации города в сети «Интернет», а также по адресу: г. Магнитогорск, просп.Ленина, 72, каб.264.

В период проведения публичных слушаний поступило 7 письменных обращений. Комиссия по подготовке проекта Правил землепользования и застройки города Магнитогорска (далее - Комиссия) приняла к рассмотрению предложения от граждан и юридических лиц поступившие по 27.11.2016 года.

В установленные сроки для сбора письменных предложений и замечаний (с 27.09.2016 года по 27.11.2016 года) обратились:

1. Управление по физической культуре, спорту и туризму администрации города, о дополнении видов разрешенного использования в зоне спортивных и спортивно-зрелищных сооружений (Ц-7) видом - сооружения для проведения соревнований активных видов спорта, а также в статье 24 условно разрешенные виды использования для земельных участков и объектов капитального строительства, расположенных в санитарно защитной зоне, видом - площадки и сооружения для хранения и обслуживания мототехники.

2. ООО «Стройторг», о дополнении основных видов разрешенного использования зоны рекреационного назначения (Р-2) видом - рыболовство.

3. Министерство строительства и инфраструктуры Челябинской области о необходимости устранения выявленных несоответствиях в Правилах землепользования и застройки Градостроительному законодательству.

4. ООО «Браун Авитум Русланд» о дополнении основных видов разрешенного использования в зоне развития центральных, общественных, деловых, коммерческих функций (Ц-1) видом – медицинский центр.

5. Викторов А.П. о дополнении основных видов разрешенного использования зоны зеленых насаждений общего пользования (Р-1) видом - пункт охраны.

6. Храмов М.С. о внесении изменений в карту градостроительного зонирования Правил землепользования и застройки, в части изменения зоны Ж-3 на зону Ц-1 в отношении территории, расположенной в районе ул.Галиуллина,12.

7. Администрация Орджоникидзевского района об установлении минимального размера земельного участка расположенного в зоне коллективных садоводств (Ж-5) -300 кв.м.

Рассмотрев поступившие предложения, Комиссия решила:

1.Учесть предложение Управления по физической культуре, спорту и туризму администрации города, дополнить основные виды разрешенного использования в зоне спортивных и спортивно-зрелищных сооружений (Ц-7) видом - сооружения для проведения соревнований активных видов спорта, а также в статье 24 условно разрешенные виды использования для земельных участков и объектов капитального строительства, расположенных в санитарно защитной зоне, видом - площадки и сооружения для хранения и обслуживания мототехники. (протокол № 36/1-2016 от 05.10.2016).

2.Учесть предложение ООО «Стройторг», дополнить условно разрешенные виды зоны рекреационного назначения (Р-2) видом - рыболовство.

(протокол № 36/1-2016 от 05.10.2016).

3. Учесть замечания Министерства строительства и инфраструктуры Челябинской области, привести Правила землепользования и застройки в соответствие с Градостроительным законодательством.

(протокол № 39/1-2016 от 26.10.2016).

4. Учесть предложение ООО «Браун Авитум Русланд», дополнить условно разрешенные виды использования зоны развития центральных общественных, деловых, коммерческих функций (Ц-1) видом – медицинские учреждения.

(протокол № 40/1 от 02.11.2016).

5. Учесть предложение Викторова А.П., дополнить условно разрешенные виды зоны зеленых насаждений общего пользования (Р-1) видом - пункт охраны правопорядка.

(протокол №42/1 от 16.11.2016)

6. Отклонить предложение Храмова М.С. о внесении изменений в карту градостроительного зонирования Правил землепользования и застройки, в части изменения зоны Ж-3 на зону Ц-1 в отношении территории, расположенной в районе ул.Галиуллина,12, магазин«Катод».

(протокол № 43/1 от 23.11.2016)

7. Отклонить предложение Администрации Орджоникидзевского района об установлении минимального размера земельного участка расположенного в зоне коллективных садоводств (Ж-5) -300 кв.м.

(протокол №44/1 от 30.11.2016)

Комиссия решила поручить:

1. Управлению архитектуры и градостроительства администрации города (И.А.Рассоха):

– уточнить карту градостроительного зонирования проекта о внесении изменений в Правила по принятым предложениям.

– уточнить проект о внесении изменений в Правила по замечаниям правового управления администрации города;

– разместить на официальном сайте администрации города Магнитогорска в сети «Интернет» настоящее заключение.

2.Службе внешних связей и молодежной политики администрации города (О.М.Рязанова):

– опубликовать в газете «Магнитогорский рабочий» настоящее заключение.

Председатель комиссии по подготовке проекта правил землепользования и застройки г. Магнитогорска И. А. РАССОХА

З А К Л Ю Ч Е Н И Е

о результатах публичных слушаний по вопросу предоставления разрешения на условно разрешенный вид – автостоянки на отдельном земельном участке, в том числе многоуровневые, использования земельного участка из категории земли населенных пунктов (территориальная зона Ж-1, зона многоэтажной многоквартирной жилой застройки,) с кадастровым номером 74:33:0307002:177, расположенного в районе жилого дома № 205 по ул. Советская.

№ 44/1-2016/4 30.11.2016

В соответствии с постановлением администрации города от 09.11.2016 № 13691-П «О назначении и проведении публичных слушаний по вопросу предоставления разрешения на условно разрешенный вид использования земельного участка» (далее - постановление), с 15.11.2016г. администрацией города проведены публичные слушания по вопросу предоставления разрешения на условно разрешенный вид – автостоянки на отдельном земельном участке, в том числе многоуровневые, использования земельного участка из категории земли населенных пунктов (территориальная зона Ж-1, зона многоэтажной многоквартирной жилой застройки) с кадастровым номером 74:33:0307002:177, расположенного в районе жилого дома № 205 по ул. Советская.

Постановление опубликовано в городской газете «Магнитогорский рабочий» № 171 от 15.11.2016г., кроме того, размещено на официальном сайте Магнитогорского городского округа в сети «Интернет».

В связи с отсутствием земельных участков, имеющих общие границы с земельным участком, применительно к которому запрашивается разрешение условно разрешенный вид использования, сообщения о проведении публичных слушаний правообладателям данных земельных участков, а также правообладателям объектов капитального строительства, расположенных на указанных земельных участках, не направлялись. В управление архитектуры и градостроительства администрации города обращений заинтересованных лиц не поступало.

Комиссия по подготовке проекта правил землепользования и застройки в городе Магнитогорске на заседании 30.11.2016г. (протокол № 44/1-2016) решила считать публичные слушания проведенными и состоявшимися.

Председатель комиссии по подготовке проекта правил землепользования и застройки в городе Магнитогорске, начальник УАиГ администрации города Магнитогорска И. А. РАССОХА

АДМИНИСТРАЦИЯ ГОРОДА МАГНИТОГОРСКА
ЧЕЛЯБИНСКОЙ ОБЛАСТИ
ПОСТАНОВЛЕНИЕ

30.11.2016 **№14666-П**

О внесении изменения в постановление администрации города от 26.02.2010 № 1562-П

В соответствии с Бюджетным кодексом Российской Федерации, Федеральным законом «Об общих принципах организации местного самоуправления в Российской Федерации», руководствуясь Уставом города Магнитогорска,

ПОСТАНОВЛЯЮ:

1. Внести в постановление администрации города от 26.02.2010 № 1562-П «Об утверждении Положения об отраслевой комиссии по отбору претендентов на получение субсидий из бюджета города Магнитогорска, осуществляющих перевозку пассажиров городским электрическим и (или) автомобильным транспортом общего пользования» (далее – постановление) изменение, в приложении № 2 к постановлению слова «Борисенко Дмитрий Валерьевич – начальник управления инженерного обеспечения, транспорта и связи администрации города» заменить словами «Фаттахов Нафис Назипович – начальник управления инженерного обеспечения, транспорта и связи администрации города».
2. Настоящее постановление вступает в силу после официального опубликования.
3. Службе внешних связей и молодежной политики администрации города (Рязанова О.М.) опубликовать настоящее постановление в средствах массовой информации.
4. Контроль исполнения настоящего постановления возложить на заместителя главы города Терентьева Д.Н.

Глава города С. Н. БЕРДНИКОВ

Приложение
к постановлению администрации
города Магнитогорска Челябинской области
от 29.11.2016 № 14566-П

Ведомственный перечень муниципальных услуг (работ), оказываемых (выполняемых)муниципальными учреждениями, находящимися в ведении управлениято физической культуре, спорту и туризмуадминистрации города Магнитогорска

Наименование, код услуги (работы)	Наименование органа, осуществляющего полномочия учредителя	Код органа, осуществляющего полномочия учредителя	Наименование, код муниципального учреждения	Содержание муниципальной услуги (работы)	Условия (формы) оказания муниципальной услуги (выполнения работы)	Вид деятельности муниципального учреждения	Категории потребителей муниципальной услуги (выполнения работы)	Наименование показателя качества и (или) объема муниципальной услуги (выполнения работы)	Платно/ бесплатно	Реквизиты нормативных правовых актов
1	2	3	4	5	6	7	8	9	10	11
Раздел I. Муниципальные услуги										
Спортивная подготовка по олимпийским видам спорта Код 92.62	Администрация города Магнитогорска	505	МУ «СШОР № 1» ИНН 7446030654	Спортивная подготовка по олимпийским видам спорта – легкая атлетика	Этап спортивной подготовки - этап начальной подготовки	Физическая культура и спорт	Физические лица (граждане РФ)	Число лиц прошедших спортивную подготовку на этапах спортивной подготовки	Бесплатно	Закон от 04.12.2007 329-ФЗ О физической культуре и спорте в Российской Федерации
Спортивная подготовка по олимпийским видам спорта Код 92.62	Администрация города Магнитогорска	505	МУ «СШОР № 1» ИНН 7446030654	Спортивная подготовка по олимпийским видам спорта – легкая атлетика	Этап спортивной подготовки -тренировочный этап (этап спортивной специализации)	Физическая культура и спорт	Физические лица (граждане РФ)	Число лиц прошедших спортивную подготовку на этапах спортивной подготовки	Бесплатно	Закон от 04.12.2007 329-ФЗ О физической культуре и спорте в Российской Федерации
Спортивная подготовка по олимпийским видам спорта Код 92.62	Администрация города Магнитогорска	505	МУ «СШОР № 1» ИНН 7446030654	Спортивная подготовка по олимпийским видам спорта – легкая атлетика	Этап спортивной подготовки - этап совершенствования спортивного мастерства	Физическая культура и спорт	Физические лица (граждане РФ)	Число лиц прошедших спортивную подготовку на этапах спортивной подготовки	Бесплатно	Закон от 04.12.2007 329-ФЗ О физической культуре и спорте в Российской Федерации
Спортивная подготовка по олимпийским видам спорта Код 92.62	Администрация города Магнитогорска	505	МУ «СШОР № 1» ИНН 7446030654	Спортивная подготовка по олимпийским видам спорта – легкая атлетика	Этап спортивной подготовки - этап высшего спортивного мастерства	Физическая культура и спорт	Физические лица (граждане РФ)	Число лиц прошедших спортивную подготовку на этапах спортивной подготовки	Бесплатно	Закон от 04.12.2007 329-ФЗ О физической культуре и спорте в Российской Федерации
Спортивная подготовка по спорту лиц с поражением ОДА Код 92.62	Администрация города Магнитогорска	505	МУ «СШОР № 1» ИНН 7446030654	Спортивная подготовка по спорту лиц с поражением ОДА – легкая атлетика	Этап спортивной подготовки -тренировочный этап (этап спортивной специализации)	Физическая культура и спорт	Отдельные категории граждан, установленные законодательством РФ	Число лиц прошедших спортивную подготовку на этапах спортивной подготовки	Бесплатно	Закон от 04.12.2007 329-ФЗ О физической культуре и спорте в Российской Федерации
Спортивная подготовка по спорту лиц с интеллектуальными нарушениями Код 92.62	Администрация города Магнитогорска	505	МУ «СШОР № 1» ИНН 7446030654	Спортивная подготовка по спорту лиц с интеллектуальными нарушениями – легкая атлетика	Этап спортивной подготовки -тренировочный этап (этап спортивной специализации)	Физическая культура и спорт	Отдельные категории граждан, установленные законодательством РФ	Число лиц прошедших спортивную подготовку на этапах спортивной подготовки	Бесплатно	Закон от 04.12.2007 329-ФЗ О физической культуре и спорте в Российской Федерации
Спортивная подготовка по олимпийским видам спорта Код 92.62	Администрация города Магнитогорска	505	МУ ДО «ДЮСШ № 2» ИНН 7444201689	Спортивная подготовка по олимпийским видам спорта – академическая гребля	Этап спортивной подготовки -тренировочный этап (этап спортивной специализации)	Физическая культура и спорт	Физические лица (граждане РФ)	Число лиц прошедших спортивную подготовку на этапах спортивной подготовки	Бесплатно	Закон от 04.12.2007 329-ФЗ О физической культуре и спорте в Российской Федерации
Спортивная подготовка по олимпийским видам спорта Код 92.62	Администрация города Магнитогорска	505	МУ ДО «ДЮСШ № 2» ИНН 7444201689	Спортивная подготовка по олимпийским видам спорта – академическая гребля	Этап спортивной подготовки - этап совершенствования спортивного мастерства	Физическая культура и спорт	Физические лица (граждане РФ)	Число лиц прошедших спортивную подготовку на этапах спортивной подготовки	Бесплатно	Закон от 04.12.2007 329-ФЗ О физической культуре и спорте в Российской Федерации
Спортивная подготовка по олимпийским видам спорта Код 92.62	Администрация города Магнитогорска	505	МУ ДО «ДЮСШ № 2» ИНН 7444201689	Спортивная подготовка по олимпийским видам спорта – гребля на байдарках и каноэ	Этап спортивной подготовки - этап совершенствования спортивного мастерства	Физическая культура и спорт	Физические лица (граждане РФ)	Число лиц прошедших спортивную подготовку на этапах спортивной подготовки	Бесплатно	Закон от 04.12.2007 329-ФЗ О физической культуре и спорте в Российской Федерации
Спортивная подготовка по олимпийским видам спорта Код 92.62	Администрация города Магнитогорска	505	МУ ДО «ДЮСШ № 2» ИНН 7444201689	Спортивная подготовка по олимпийским видам спорта – плавание	Этап спортивной подготовки -тренировочный этап (этап спортивной специализации)	Физическая культура и спорт	Физические лица (граждане РФ)	Число лиц прошедших спортивную подготовку на этапах спортивной подготовки	Бесплатно	Закон от 04.12.2007 329-ФЗ О физической культуре и спорте в Российской Федерации
Спортивная подготовка по олимпийским видам спорта Код 92.62	Администрация города Магнитогорска	505	МУ ДО «ДЮСШ № 2» ИНН 7444201689	Спортивная подготовка по олимпийским видам спорта – плавание	Этап спортивной подготовки - этап совершенствования спортивного мастерства	Физическая культура и спорт	Физические лица (граждане РФ)	Число лиц прошедших спортивную подготовку на этапах спортивной подготовки	Бесплатно	Закон от 04.12.2007 329-ФЗ О физической культуре и спорте в Российской Федерации
Спортивная подготовка по спорту лиц с поражением ОДА Код 92.62	Администрация города Магнитогорска	505	МУ ДО «ДЮСШ № 2» ИНН 7444201689	Спортивная подготовка по спорту лиц с поражением ОДА – плавание	Этап спортивной подготовки -тренировочный этап (этап спортивной специализации)	Физическая культура и спорт	Отдельные категории граждан, установленные законодательством РФ	Число лиц прошедших спортивную подготовку на этапах спортивной подготовки	Бесплатно	Закон от 04.12.2007 329-ФЗ О физической культуре и спорте в Российской Федерации
Спортивная подготовка по спорту лиц с поражением ОДА Код 92.62	Администрация города Магнитогорска	505	МУ ДО «ДЮСШ № 2» ИНН 7444201689	Спортивная подготовка по спорту лиц с поражением ОДА – академическая гребля	Этап спортивной подготовки - этап совершенствования спортивного мастерства	Физическая культура и спорт	Отдельные категории граждан, установленные законодательством РФ	Число лиц прошедших спортивную подготовку на этапах спортивной подготовки	Бесплатно	Закон от 04.12.2007 329-ФЗ О физической культуре и спорте в Российской Федерации
Спортивная подготовка по спорту слепых Код 92.62	Администрация города Магнитогорска	505	МУ ДО «ДЮСШ № 2» ИНН 7444201689	Спортивная подготовка по спорту слепых – плавание	Этап спортивной подготовки -тренировочный этап (этап спортивной специализации)	Физическая культура и спорт	Отдельные категории граждан, установленные законодательством РФ	Число лиц прошедших спортивную подготовку на этапах спортивной подготовки	Бесплатно	Закон от 04.12.2007 329-ФЗ О физической культуре и спорте в Российской Федерации
Спортивная подготовка по спорту глухих Код 92.62	Администрация города Магнитогорска	505	МУ ДО «ДЮСШ № 2» ИНН 7444201689	Спортивная подготовка по спорту глухих – плавание	Этап спортивной подготовки -тренировочный этап (этап спортивной специализации)	Физическая культура и спорт	Отдельные категории граждан, установленные законодательством РФ	Число лиц прошедших спортивную подготовку на этапах спортивной подготовки	Бесплатно	Закон от 04.12.2007 329-ФЗ О физической культуре и спорте в Российской Федерации

Реализация дополнительных предпрофессиональных программ в области физической культуры и спорта Код 80.10.3	Администрация города Магнитогорска	505	МУ ДО «ДЮСШ № 2» ИНН 7444201689	Виды спорта - Циклические, скоростно-силовые виды спорта и многоборья Этапы подготовки - тренировочный этап	Формы образования и формы реализации образовательных программ - очная	Образование и наука	Физические лица, имеющие необходимые для освоения соответствующей образовательной программы способности в области физической культуры и спорта	Количество человеко-часов	Бесплатно	Федеральный закон от 29.12.2012 273-ФЗ «Об образовании в Российской федерации Федеральный закон от 06.10.2003 131-ФЗ «Об общих принципах организации местного самоуправления в Российской федерации Федеральный закон от 06.10.1999 184-фЗ «об общих принципах организации законодательных (представительных) и исполнительных органов государственной власти субъектов Российской Федерации Приказ от 12.09.2013 730 «Об утверждении федеральных государственных требований к минимуму содержания, структуре, условиям реализации дополнительных предпрофессиональных программ в области физической культуры и спорта и к срокам обучения по этим программам
Реализация дополнительных предпрофессиональных программ в области физической культуры и спорта Код 80.10.3	Администрация города Магнитогорска	505	МУ ДО «ДЮСШ № 2» ИНН 7444201689	Виды спорта - Циклические, скоростно-силовые виды спорта и многоборья Этапы подготовки – этап начальной подготовки	Формы образования и формы реализации образовательных программ - очная	Образование и наука	Физические лица, имеющие необходимые для освоения соответствующей образовательной программы способности в области физической культуры и спорта	Количество человеко-часов	Бесплатно	Федеральный закон от 29.12.2012 273-ФЗ «Об образовании в Российской федерации Федеральный закон от 06.10.2003 131-ФЗ «Об общих принципах организации местного самоуправления в Российской федерации Федеральный закон от 06.10.1999 184-фЗ «об общих принципах организации законодательных (представительных) и исполнительных органов государственной власти субъектов Российской Федерации Приказ от 12.09.2013 730 «Об утверждении федеральных государственных требований к минимуму содержания, структуре, условиям реализации дополнительных предпрофессиональных программ в области физической культуры и спорта и к срокам обучения по этим программам
Реализация дополнительных общеразвивающих программ Код 80.10.3	Администрация города Магнитогорска	505	МУ ДО «ДЮСШ № 2» ИНН 7444201689	Виды образовательных программ-адаптированная образовательная программа Направленность образовательной программы-физкультурно-спортивной	Формы образования и формы реализации образовательных программ - очная	Образование и наука	Физические лица	Количество человеко-часов	Бесплатно	Федеральный закон от 29.12.2012 273-ФЗ «Об образовании в Российской федерации Федеральный закон от 06.10.2003 131-ФЗ «Об общих принципах организации местного самоуправления в Российской федерации Федеральный закон от 06.10.1999 184-фЗ «Об общих принципах организации законодательных (представительных) и исполнительных органов государственной власти субъектов Российской Федерации Приказ от 29.08.2013 1008 «Об утверждении Порядка организации и осуществления образовательной деятельности по дополнительным общеобразовательным программам.
Спортивная подготовка по олимпийским видам спорта Код 92.62	Администрация города Магнитогорска	505	МУ «СШ № 3» ИНН 7446031601	Спортивная подготовка по олимпийским видам спорта – настольный теннис	Этап спортивной подготовки -тренировочный этап (этап спортивной специализации)	Физическая культура и спорт	Физические лица (граждане РФ)	Число лиц прошедших спортивную подготовку на этапах спортивной подготовки	Бесплатно	Закон от 04.12.2007 329-ФЗ О физической культуре и спорте в Российской Федерации
Спортивная подготовка по олимпийским видам спорта Код 92.62	Администрация города Магнитогорска	505	МУ «СШ № 3» ИНН 7446031601	Спортивная подготовка по олимпийским видам спорта – настольный теннис	Этап спортивной подготовки - этап совершенствования спортивного мастерства	Физическая культура и спорт	Физические лица (граждане РФ)	Число лиц прошедших спортивную подготовку на этапах спортивной подготовки	Бесплатно	Закон от 04.12.2007 329-ФЗ О физической культуре и спорте в Российской Федерации
Спортивная подготовка по олимпийским видам спорта Код 92.62	Администрация города Магнитогорска	505	МУ «СШ № 3» ИНН 7446031601	Спортивная подготовка по олимпийским видам спорта - волейбол	Этап спортивной подготовки -тренировочный этап (этап спортивной специализации)	Физическая культура и спорт	Физические лица (граждане РФ)	Число лиц прошедших спортивную подготовку на этапах спортивной подготовки	Бесплатно	Закон от 04.12.2007 329-ФЗ О физической культуре и спорте в Российской Федерации
Спортивная подготовка по олимпийским видам спорта Код 92.62	Администрация города Магнитогорска	505	МУ «СШ № 3» ИНН 7446031601	Спортивная подготовка по олимпийским видам спорта - волейбол	Этап спортивной подготовки - этап совершенствования спортивного мастерства	Физическая культура и спорт	Физические лица (граждане РФ)	Число лиц прошедших спортивную подготовку на этапах спортивной подготовки	Бесплатно	Закон от 04.12.2007 329-ФЗ О физической культуре и спорте в Российской Федерации
Спортивная подготовка по олимпийским видам спорта Код 92.62	Администрация города Магнитогорска	505	МУ «СШ № 3» ИНН 7446031601	Спортивная подготовка по олимпийским видам спорта – художественная гимнастика	Этап спортивной подготовки -тренировочный этап (этап спортивной специализации)	Физическая культура и спорт	Физические лица (граждане РФ)	Число лиц прошедших спортивную подготовку на этапах спортивной подготовки	Бесплатно	Закон от 04.12.2007 329-ФЗ О физической культуре и спорте в Российской Федерации
Спортивная подготовка по олимпийским видам спорта Код 92.62	Администрация города Магнитогорска	505	МУ «СШ № 3» ИНН 7446031601	Спортивная подготовка по олимпийским видам спорта – художественная гимнастика	Этап спортивной подготовки - этап совершенствования спортивного мастерства	Физическая культура и спорт	Физические лица (граждане РФ)	Число лиц прошедших спортивную подготовку на этапах спортивной подготовки	Бесплатно	Закон от 04.12.2007 329-ФЗ О физической культуре и спорте в Российской Федерации
Спортивная подготовка по олимпийским видам спорта Код 92.62	Администрация города Магнитогорска	505	МУ «СШ № 3» ИНН 7446031601	Спортивная подготовка по олимпийским видам спорта – конькобежный спорт	Этап спортивной подготовки -тренировочный этап (этап спортивной специализации)	Физическая культура и спорт	Физические лица (граждане РФ)	Число лиц прошедших спортивную подготовку на этапах спортивной подготовки	Бесплатно	Закон от 04.12.2007 329-ФЗ О физической культуре и спорте в Российской Федерации
Реализация дополнительных общеразвивающих программ Код 80.10.3	Администрация города Магнитогорска	505	МУ «СШ № 3» ИНН 7446031601	Виды образовательных программ-адаптированная образовательная программа Направленность образовательной программы-физкультурно-спортивной	Формы образования и формы реализации образовательных программ - очная	Образование и наука	Физические лица	Количество человеко-часов	Бесплатно	Федеральный закон от 29.12.2012 273-ФЗ «Об образовании в Российской федерации Федеральный закон от 06.10.2003 131-ФЗ «Об общих принципах организации местного самоуправления в Российской федерации Федеральный закон от 06.10.1999 184-фЗ «Об общих принципах организации законодательных (представительных) и исполнительных органов государственной власти субъектов Российской Федерации Приказ от 29.08.2013 1008 «Об утверждении Порядка организации и осуществления образовательной деятельности по дополнительным общеобразовательным программам.

Реализация дополнительных предпрофессиональных программ в области физической культуры и спорта Код 80.10.3	Администрация города Магнитогорска	505	МУ «СШ № 3» ИНН 7446031601	Виды спорта – Сложно-координационные виды спорта Этапы подготовки – этап начальной подготовки	Формы образования и формы реализации образовательных программ - очная	Образование и наука	Физические лица, имеющие необходимые для освоения соответствующей образовательной программы способности в области физической культуры и спорта	Количество человеко-часов	Бесплатно	Федеральный закон от 29.12.2012 273-ФЗ «Об образовании в Российской федерации Федеральный закон от 06.10.2003 131-ФЗ «Об общих принципах организации местного самоуправления в Российской федерации Федеральный закон от 06.10.1999 184-фЗ «об общих принципах организации законодательных (представительных) и исполнительных органов государственной власти субъектов Российской Федерации Приказ от 12.09.2013 730 «Об утверждении федеральных государственных требований к минимуму содержания, структуре, условиям реализации дополнительных предпрофессиональных программ в области физической культуры и спорта и к срокам обучения по этим программам
Реализация дополнительных предпрофессиональных программ в области физической культуры и спорта Код 80.10.3	Администрация города Магнитогорска	505	МУ «СШ № 3» ИНН 7446031601	Виды спорта – Сложно-координационные виды спорта Этапы подготовки – тренировочный этап	Формы образования и формы реализации образовательных программ - очная	Образование и наука	Физические лица, имеющие необходимые для освоения соответствующей образовательной программы способности в области физической культуры и спорта	Количество человеко-часов	Бесплатно	Федеральный закон от 29.12.2012 273-ФЗ «Об образовании в Российской федерации Федеральный закон от 06.10.2003 131-ФЗ «Об общих принципах организации местного самоуправления в Российской федерации Федеральный закон от 06.10.1999 184-фЗ «об общих принципах организации законодательных (представительных) и исполнительных органов государственной власти субъектов Российской Федерации Приказ от 12.09.2013 730 «Об утверждении федеральных государственных требований к минимуму содержания, структуре, условиям реализации дополнительных предпрофессиональных программ в области физической культуры и спорта и к срокам обучения по этим программам
Реализация дополнительных предпрофессиональных программ в области физической культуры и спорта Код 80.10.3	Администрация города Магнитогорска	505	МУ «СШ № 3» ИНН 7446031601	Виды спорта – Сложно-координационные виды спорта Этапы подготовки – этап совершенствования спортивного мастерства	Формы образования и формы реализации образовательных программ - очная	Образование и наука	Физические лица, имеющие необходимые для освоения соответствующей образовательной программы способности в области физической культуры и спорта	Количество человеко-часов	Бесплатно	Федеральный закон от 29.12.2012 273-ФЗ «Об образовании в Российской федерации Федеральный закон от 06.10.2003 131-ФЗ «Об общих принципах организации местного самоуправления в Российской федерации Федеральный закон от 06.10.1999 184-фЗ «об общих принципах организации законодательных (представительных) и исполнительных органов государственной власти субъектов Российской Федерации Приказ от 12.09.2013 730 «Об утверждении федеральных государственных требований к минимуму содержания, структуре, условиям реализации дополнительных предпрофессиональных программ в области физической культуры и спорта и к срокам обучения по этим программам
Реализация дополнительных предпрофессиональных программ в области физической культуры и спорта Код 80.10.3	Администрация города Магнитогорска	505	МУ «СШ № 3» ИНН 7446031601	Виды спорта – Игровые виды спорта Этапы подготовки – этап начальной подготовки	Формы образования и формы реализации образовательных программ - очная	Образование и наука	Физические лица, имеющие необходимые для освоения соответствующей образовательной программы способности в области физической культуры и спорта	Количество человеко-часов	Бесплатно	Федеральный закон от 29.12.2012 273-ФЗ «Об образовании в Российской федерации Федеральный закон от 06.10.2003 131-ФЗ «Об общих принципах организации местного самоуправления в Российской федерации Федеральный закон от 06.10.1999 184-фЗ «об общих принципах организации законодательных (представительных) и исполнительных органов государственной власти субъектов Российской Федерации Приказ от 12.09.2013 730 «Об утверждении федеральных государственных требований к минимуму содержания, структуре, условиям реализации дополнительных предпрофессиональных программ в области физической культуры и спорта и к срокам обучения по этим программам
Реализация дополнительных предпрофессиональных программ в области физической культуры и спорта Код 80.10.3	Администрация города Магнитогорска	505	МУ «СШ № 3» ИНН 7446031601	Виды спорта – Игровые виды спорта Этапы подготовки – тренировочный этап	Формы образования и формы реализации образовательных программ - очная	Образование и наука	Физические лица, имеющие необходимые для освоения соответствующей образовательной программы способности в области физической культуры и спорта	Количество человеко-часов	Бесплатно	Федеральный закон от 29.12.2012 273-ФЗ «Об образовании в Российской федерации Федеральный закон от 06.10.2003 131-ФЗ «Об общих принципах организации местного самоуправления в Российской федерации Федеральный закон от 06.10.1999 184-фЗ «об общих принципах организации законодательных (представительных) и исполнительных органов государственной власти субъектов Российской Федерации Приказ от 12.09.2013 730 «Об утверждении федеральных государственных требований к минимуму содержания, структуре, условиям реализации дополнительных предпрофессиональных программ в области физической культуры и спорта и к срокам обучения по этим программам
Реализация дополнительных предпрофессиональных программ в области физической культуры и спорта Код 80.10.3	Администрация города Магнитогорска	505	МУ «СШ № 3» ИНН 7446031601	Виды спорта – Командные игровые виды спорта Этапы подготовки – этап начальной подготовки	Формы образования и формы реализации образовательных программ - очная	Образование и наука	Физические лица, имеющие необходимые для освоения соответствующей образовательной программы способности в области физической культуры и спорта	Количество человеко-часов	Бесплатно	Федеральный закон от 29.12.2012 273-ФЗ «Об образовании в Российской федерации Федеральный закон от 06.10.2003 131-ФЗ «Об общих принципах организации местного самоуправления в Российской федерации Федеральный закон от 06.10.1999 184-фЗ «об общих принципах организации законодательных (представительных) и исполнительных органов государственной власти субъектов Российской Федерации Приказ от 12.09.2013 730 «Об утверждении федеральных государственных требований к минимуму содержания, структуре, условиям реализации дополнительных предпрофессиональных программ в области физической культуры и спорта и к срокам обучения по этим программам

Реализация дополнительных предпрофессиональных программ в области физической культуры и спорта Код 80.10.3	Администрация города Магнитогорска	505	МУ «СШ № 3» ИНН 7446031601	Виды спорта – Командные игровые виды спорта Этапы подготовки – тренировочный этап	Формы образования и формы реализации образовательных программ - очная	Образование и наука	Физические лица, имеющие необходимые для освоения соответствующей образовательной программы способности в области физической культуры и спорта	Количество человеко-часов	Бесплатно	Федеральный закон от 29.12.2012 273-ФЗ «Об образовании в Российской федерации Федеральный закон от 06.10.2003 131-ФЗ «Об общих принципах организации местного самоуправления в Российской федерации Федеральный закон от 06.10.1999 184-фЗ «об общих принципах организации законодательных (представительных) и исполнительных органов государственной власти субъектов Российской Федерации Приказ от 12.09.2013 730 «Об утверждении федеральных государственных требований к минимуму содержания, структуре, условиям реализации дополнительных предпрофессиональных программ в области физической культуры и спорта и к срокам обучения по этим программам
Реализация дополнительных предпрофессиональных программ в области физической культуры и спорта Код 80.10.3	Администрация города Магнитогорска	505	МУ «СШ № 3» ИНН 7446031601	Виды спорта – Циклические, скоростно-силовые виды спорта и многоборья Этапы подготовки – этап начальной подготовки	Формы образования и формы реализации образовательных программ - очная	Образование и наука	Физические лица, имеющие необходимые для освоения соответствующей образовательной программы способности в области физической культуры и спорта	Количество человеко-часов	Бесплатно	Федеральный закон от 29.12.2012 273-ФЗ «Об образовании в Российской федерации Федеральный закон от 06.10.2003 131-ФЗ «Об общих принципах организации местного самоуправления в Российской федерации Федеральный закон от 06.10.1999 184-фЗ «об общих принципах организации законодательных (представительных) и исполнительных органов государственной власти субъектов Российской Федерации Приказ от 12.09.2013 730 «Об утверждении федеральных государственных требований к минимуму содержания, структуре, условиям реализации дополнительных предпрофессиональных программ в области физической культуры и спорта и к срокам обучения по этим программам
Спортивная подготовка по олимпийским видам спорта Код 92.62	Администрация города Магнитогорска	505	МУ ДО «ДЮСШ № 4» ИНН 7446030132	Спортивная подготовка по олимпийским видам спорта – футбол	Этап спортивной подготовки -тренировочный этап (этап спортивной специализации)	Физическая культура и спорт	Физические лица (граждане РФ)	Число лиц прошедших спортивную подготовку на этапах спортивной подготовки	Бесплатно	Закон от 04.12.2007 329-ФЗ О физической культуре и спорте в Российской Федерации
Спортивная подготовка по олимпийским видам спорта Код 92.62	Администрация города Магнитогорска	505	МУ ДО «ДЮСШ № 4» ИНН 7446030132	Спортивная подготовка по олимпийским видам спорта – фехтование	Этап спортивной подготовки -тренировочный этап (этап спортивной специализации)	Физическая культура и спорт	Физические лица (граждане РФ)	Число лиц прошедших спортивную подготовку на этапах спортивной подготовки	Бесплатно	Закон от 04.12.2007 329-ФЗ О физической культуре и спорте в Российской Федерации
Реализация дополнительных общеразвивающих программ Код 80.10.3	Администрация города Магнитогорска	505	МУ ДО «ДЮСШ № 4» ИНН 7446030132	Виды образовательных программ-адаптированная образовательная программа Направленность образовательной программы-физкультурно-спортивной	Формы образования и формы реализации образовательных программ - очная	Образование и наука	Физические лица	Количество человеко-часов	Бесплатно	Федеральный закон от 29.12.2012 273-ФЗ «Об образовании в Российской федерации Федеральный закон от 06.10.2003 131-ФЗ «Об общих принципах организации местного самоуправления в Российской федерации Федеральный закон от 06.10.1999 184-фЗ «Об общих принципах организации законодательных (представительных) и исполнительных органов государственной власти субъектов Российской Федерации Приказ от 29.08.2013 1008 «Об утверждении Порядка организации и осуществления образовательной деятельности по дополнительным общеобразовательным программам.
Реализация дополнительных предпрофессиональных программ в области физической культуры и спорта Код 80.10.3	Администрация города Магнитогорска	505	МУ ДО «ДЮСШ № 4» ИНН 7446030132	Виды спорта – Командные игровые виды спорта Этапы подготовки – этап начальной подготовка	Формы образования и формы реализации образовательных программ - очная	Образование и наука	Физические лица, имеющие необходимые для освоения соответствующей образовательной программы способности в области физической культуры и спорта	Количество человеко-часов	Бесплатно	Федеральный закон от 29.12.2012 273-ФЗ «Об образовании в Российской федерации Федеральный закон от 06.10.2003 131-ФЗ «Об общих принципах организации местного самоуправления в Российской федерации Федеральный закон от 06.10.1999 184-фЗ «об общих принципах организации законодательных (представительных) и исполнительных органов государственной власти субъектов Российской Федерации Приказ от 12.09.2013 730 «Об утверждении федеральных государственных требований к минимуму содержания, структуре, условиям реализации дополнительных предпрофессиональных программ в области физической культуры и спорта и к срокам обучения по этим программам
Реализация дополнительных предпрофессиональных программ в области физической культуры и спорта Код 80.10.3	Администрация города Магнитогорска	505	МУ ДО «ДЮСШ № 4» ИНН 7446030132	Виды спорта – Игровые виды спорта Этапы подготовки – этап начальной подготовка	Формы образования и формы реализации образовательных программ - очная	Образование и наука	Физические лица, имеющие необходимые для освоения соответствующей образовательной программы способности в области физической культуры и спорта	Количество человеко-часов	Бесплатно	Федеральный закон от 29.12.2012 273-ФЗ «Об образовании в Российской федерации Федеральный закон от 06.10.2003 131-ФЗ «Об общих принципах организации местного самоуправления в Российской федерации Федеральный закон от 06.10.1999 184-фЗ «об общих принципах организации законодательных (представительных) и исполнительных органов государственной власти субъектов Российской Федерации Приказ от 12.09.2013 730 «Об утверждении федеральных государственных требований к минимуму содержания, структуре, условиям реализации дополнительных предпрофессиональных программ в области физической культуры и спорта и к срокам обучения по этим программам
Реализация дополнительных предпрофессиональных программ в области физической культуры и спорта Код 80.10.3	Администрация города Магнитогорска	505	МУ ДО «ДЮСШ № 4» ИНН 7446030132	Виды спорта – Спортивные единоборства спорта Этапы подготовки – этап начальной подготовка	Формы образования и формы реализации образовательных программ - очная	Образование и наука	Физические лица, имеющие необходимые для освоения соответствующей образовательной программы способности в области физической культуры и спорта	Количество человеко-часов	Бесплатно	Федеральный закон от 29.12.2012 273-ФЗ «Об образовании в Российской федерации Федеральный закон от 06.10.2003 131-ФЗ «Об общих принципах организации местного самоуправления в Российской федерации Федеральный закон от 06.10.1999 184-фЗ «об общих принципах организации законодательных (представительных) и исполнительных органов государственной власти субъектов Российской Федерации Приказ от 12.09.2013 730 «Об утверждении федеральных государственных требований к минимуму содержания, структуре, условиям реализации дополнительных предпрофессиональных программ в области физической культуры и спорта и к срокам обучения по этим программам

Реализация дополнительных предпрофессиональных программ в области физической культуры и спорта Код 80.10.3	Администрация города Магнитогорска	505	МУ ДО «ДЮСШ № 4» ИНН 7446030132	Виды спорта – Командные игровые виды спорта Этапы подготовки - тренировочный этап	Формы образования и формы реализации образовательных программ - очная	Образование и наука	Физические лица, имеющие необходимые для освоения соответствующей образовательной программы способности в области физической культуры и спорта	Количество человеко-часов	Бесплатно	Федеральный закон от 29.12.2012 273-ФЗ «Об образовании в Российской федерации Федеральный закон от 06.10.2003 131-ФЗ «Об общих принципах организации местного самоуправления в Российской федерации Федеральный закон от 06.10.1999 184-фЗ «об общих принципах организации законодательных (представительных) и исполнительных органов государственной власти субъектов Российской Федерации Приказ от 12.09.2013 730 «Об утверждении федеральных государственных требований к минимуму содержания, структуре, условиям реализации дополнительных предпрофессиональных программ в области физической культуры и спорта и к срокам обучения по этим программам
Реализация дополнительных предпрофессиональных программ в области физической культуры и спорта Код 80.10.3	Администрация города Магнитогорска	505	МУ ДО «ДЮСШ № 4» ИНН 7446030132	Виды спорта – Игровые виды спорта Этапы подготовки - тренировочный этап	Формы образования и формы реализации образовательных программ - очная	Образование и наука	Физические лица, имеющие необходимые для освоения соответствующей образовательной программы способности в области физической культуры и спорта	Количество человеко-часов	Бесплатно	Федеральный закон от 29.12.2012 273-ФЗ «Об образовании в Российской федерации Федеральный закон от 06.10.2003 131-ФЗ «Об общих принципах организации местного самоуправления в Российской федерации Федеральный закон от 06.10.1999 184-фЗ «об общих принципах организации законодательных (представительных) и исполнительных органов государственной власти субъектов Российской Федерации Приказ от 12.09.2013 730 «Об утверждении федеральных государственных требований к минимуму содержания, структуре, условиям реализации дополнительных предпрофессиональных программ в области физической культуры и спорта и к срокам обучения по этим программам
Реализация дополнительных предпрофессиональных программ в области физической культуры и спорта Код 80.10.3	Администрация города Магнитогорска	505	МУ ДО «ДЮСШ № 4» ИНН 7446030132	Виды спорта – Спортивные единоборства спорта Этапы подготовки - тренировочный этап	Формы образования и формы реализации образовательных программ - очная	Образование и наука	Физические лица, имеющие необходимые для освоения соответствующей образовательной программы способности в области физической культуры и спорта	Количество человеко-часов	Бесплатно	Федеральный закон от 29.12.2012 273-ФЗ «Об образовании в Российской федерации Федеральный закон от 06.10.2003 131-ФЗ «Об общих принципах организации местного самоуправления в Российской федерации Федеральный закон от 06.10.1999 184-фЗ «об общих принципах организации законодательных (представительных) и исполнительных органов государственной власти субъектов Российской Федерации Приказ от 12.09.2013 730 «Об утверждении федеральных государственных требований к минимуму содержания, структуре, условиям реализации дополнительных предпрофессиональных программ в области физической культуры и спорта и к срокам обучения по этим программам
Спортивная подготовка по олимпийским видам спорта Код 92.62	Администрация города Магнитогорска	505	МУ ДО «ДЮСШ № 6» ИНН 7446027122	Спортивная подготовка по олимпийским видам спорта – тяжелая атлетика	Этап спортивной подготовки - этап начальной подготовки	Физическая культура и спорт	Физические лица (граждане РФ)	Число лиц прошедших спортивную подготовку на этапах спортивной подготовки	Бесплатно	Закон от 04.12.2007 329-ФЗ О физической культуре и спорте в Российской Федерации
Спортивная подготовка по олимпийским видам спорта Код 92.62	Администрация города Магнитогорска	505	МУ ДО «ДЮСШ № 6» ИНН 7446027122	Спортивная подготовка по олимпийским видам спорта – тяжелая атлетика	Этап спортивной подготовки -тренировочный этап (этап спортивной специализации	Физическая культура и спорт	Физические лица (граждане РФ)	Число лиц прошедших спортивную подготовку на этапах спортивной подготовки	Бесплатно	Закон от 04.12.2007 329-ФЗ О физической культуре и спорте в Российской Федерации
Спортивная подготовка по олимпийским видам спорта Код 92.62	Администрация города Магнитогорска	505	МУ ДО «ДЮСШ № 6» ИНН 7446027122	Спортивная подготовка по олимпийским видам спорта – тяжелая атлетика	Этап спортивной подготовки - этап совершенствования спортивного мастерства	Физическая культура и спорт	Физические лица (граждане РФ)	Число лиц прошедших спортивную подготовку на этапах спортивной подготовки	Бесплатно	Закон от 04.12.2007 329-ФЗ О физической культуре и спорте в Российской Федерации
Спортивная подготовка по олимпийским видам спорта Код 92.62	Администрация города Магнитогорска	505	МУ ДО «ДЮСШ № 6» ИНН 7446027122	Спортивная подготовка по олимпийским видам спорта – тяжелая атлетика	Этап спортивной подготовки - этап высшего спортивного мастерства	Физическая культура и спорт	Физические лица (граждане РФ)	Число лиц прошедших спортивную подготовку на этапах спортивной подготовки	Бесплатно	Закон от 04.12.2007 329-ФЗ О физической культуре и спорте в Российской Федерации
Спортивная подготовка по олимпийским видам спорта Код 92.62	Администрация города Магнитогорска	505	МУ ДО «ДЮСШ № 6» ИНН 7446027122	Спортивная подготовка по олимпийским видам спорта – фигурное катание	Этап спортивной подготовки -тренировочный этап (этап спортивной специализации	Физическая культура и спорт	Физические лица (граждане РФ)	Число лиц прошедших спортивную подготовку на этапах спортивной подготовки	Бесплатно	Закон от 04.12.2007 329-ФЗ О физической культуре и спорте в Российской Федерации
Спортивная подготовка по олимпийским видам спорта Код 92.62	Администрация города Магнитогорска	505	МУ ДО «ДЮСШ № 6» ИНН 7446027122	Спортивная подготовка по олимпийским видам спорта – фигурное катание	Этап спортивной подготовки - этап совершенствования спортивного мастерства	Физическая культура и спорт	Физические лица (граждане РФ)	Число лиц прошедших спортивную подготовку на этапах спортивной подготовки	Бесплатно	Закон от 04.12.2007 329-ФЗ О физической культуре и спорте в Российской Федерации
Спортивная подготовка по олимпийским видам спорта Код 92.62	Администрация города Магнитогорска	505	МУ ДО «ДЮСШ № 6» ИНН 7446027122	Спортивная подготовка по олимпийским видам спорта – спортивная борьба	Этап спортивной подготовки - этап начальной подготовки	Физическая культура и спорт	Физические лица (граждане РФ)	Число лиц прошедших спортивную подготовку на этапах спортивной подготовки	Бесплатно	Закон от 04.12.2007 329-ФЗ О физической культуре и спорте в Российской Федерации
Спортивная подготовка по олимпийским видам спорта Код 92.62	Администрация города Магнитогорска	505	МУ ДО «ДЮСШ № 6» ИНН 7446027122	Спортивная подготовка по олимпийским видам спорта – спортивная борьба	Этап спортивной подготовки -тренировочный этап (этап спортивной специализации	Физическая культура и спорт	Физические лица (граждане РФ)	Число лиц прошедших спортивную подготовку на этапах спортивной подготовки	Бесплатно	Закон от 04.12.2007 329-ФЗ О физической культуре и спорте в Российской Федерации
Спортивная подготовка по олимпийским видам спорта Код 92.62	Администрация города Магнитогорска	505	МУ ДО «ДЮСШ № 6» ИНН 7446027122	Спортивная подготовка по олимпийским видам спорта – лыжные гонки	Этап спортивной подготовки - этап начальной подготовки	Физическая культура и спорт	Физические лица (граждане РФ)	Число лиц прошедших спортивную подготовку на этапах спортивной подготовки	Бесплатно	Закон от 04.12.2007 329-ФЗ О физической культуре и спорте в Российской Федерации
Спортивная подготовка по олимпийским видам спорта Код 92.62	Администрация города Магнитогорска	505	МУ ДО «ДЮСШ № 6» ИНН 7446027122	Спортивная подготовка по олимпийским видам спорта – лыжные гонки	Этап спортивной подготовки -тренировочный этап (этап спортивной специализации	Физическая культура и спорт	Физические лица (граждане РФ)	Число лиц прошедших спортивную подготовку на этапах спортивной подготовки	Бесплатно	Закон от 04.12.2007 329-ФЗ О физической культуре и спорте в Российской Федерации
Спортивная подготовка по неолимпийским видам спорта Код 92.62	Администрация города Магнитогорска	505	МУ ДО «ДЮСШ № 6» ИНН 7446027122	Спортивная подготовка по неолимпийским видам спорта – пауэрлифтинг	Этап спортивной подготовки - этап начальной подготовки	Физическая культура и спорт	Физические лица (граждане РФ)	Число лиц прошедших спортивную подготовку на этапах спортивной подготовки	Бесплатно	Закон от 04.12.2007 329-ФЗ О физической культуре и спорте в Российской Федерации
Спортивная подготовка по неолимпийским видам спорта Код 92.62	Администрация города Магнитогорска	505	МУ ДО «ДЮСШ № 6» ИНН 7446027122	Спортивная подготовка по неолимпийским видам спорта – пауэрлифтинг	Этап спортивной подготовки -тренировочный этап (этап спортивной специализации	Физическая культура и спорт	Физические лица (граждане РФ)	Число лиц прошедших спортивную подготовку на этапах спортивной подготовки	Бесплатно	Закон от 04.12.2007 329-ФЗ О физической культуре и спорте в Российской Федерации

Спортивная подготовка по неолимпийским видам спорта Код 92.62	Администрация города Магнитогорска	505	МУ ДО «ДЮСШ № 6» ИНН 7446027122	Спортивная подготовка по неолимпийским видам спорта – пауэрлифтинг	Этап спортивной подготовки - этап совершенствования спортивного мастерства	Физическая культура и спорт	Физические лица (граждане РФ)	Число лиц прошедших спортивную подготовку на этапах спортивной подготовки	Бесплатно	Закон от 04.12.2007 329-ФЗ О физической культуре и спорте в Российской Федерации
Спортивная подготовка по неолимпийским видам спорта Код 92.62	Администрация города Магнитогорска	505	МУ ДО «ДЮСШ № 6» ИНН 7446027122	Спортивная подготовка по неолимпийским видам спорта – пауэрлифтинг	Этап спортивной подготовки - этап высшего спортивного мастерства	Физическая культура и спорт	Физические лица (граждане РФ)	Число лиц прошедших спортивную подготовку на этапах спортивной подготовки	Бесплатно	Закон от 04.12.2007 329-ФЗ О физической культуре и спорте в Российской Федерации
Реализация дополнительных общеразвивающих программ Код 80.10.3	Администрация города Магнитогорска	505	МУ ДО «ДЮСШ № 6» ИНН 7446027122	Виды образовательных программ-адаптированная образовательная программа Направленность образовательной программы-физкультурно-спортивной	Формы образования и формы реализации образовательных программ - очная	Образование и наука	Физические лица	Количество человеко-часов	Бесплатно	Федеральный закон от 29.12.2012 273-ФЗ «Об образовании в Российской федерации Федеральный закон от 06.10.2003 131-ФЗ «Об общих принципах организации местного самоуправления в Российской федерации Федеральный закон от 06.10.1999 184-фЗ «Об общих принципах организации законодательных (представительных) и исполнительных органов государственной власти субъектов Российской Федерации Приказ от 29.08.2013 1008 «Об утверждении Порядка организации и осуществления образовательной деятельности по дополнительным общеобразовательным программам.
Реализация дополнительных предпрофессиональных программ в области физической культуры и спорта Код 80.10.3	Администрация города Магнитогорска	505	МУ ДО «ДЮСШ № 6» ИНН 7446027122	Виды спорта – Спортивные единоборства Этапы подготовки - тренировочный этап	Формы образования и формы реализации образовательных программ - очная	Образование и наука	Физические лица, имеющие необходимые для освоения соответствующей образовательной программы способности в области физической культуры и спорта	Количество человеко-часов	Бесплатно	Федеральный закон от 29.12.2012 273-ФЗ «Об образовании в Российской федерации Федеральный закон от 06.10.2003 131-ФЗ «Об общих принципах организации местного самоуправления в Российской федерации Федеральный закон от 06.10.1999 184-фЗ «об общих принципах организации законодательных (представительных) и исполнительных органов государственной власти субъектов Российской Федерации Приказ от 12.09.2013 730 «Об утверждении федеральных государственных требований к минимуму содержания, структуре, условиям реализации дополнительных предпрофессиональных программ в области физической культуры и спорта и к срокам обучения по этим программам
Реализация дополнительных предпрофессиональных программ в области физической культуры и спорта Код 80.10.3	Администрация города Магнитогорска	505	МУ ДО «ДЮСШ № 6» ИНН 7446027122	Виды спорта – Спортивные единоборства Этапы подготовки –этап начальной подготовки	Формы образования и формы реализации образовательных программ - очная	Образование и наука	Физические лица, имеющие необходимые для освоения соответствующей образовательной программы способности в области физической культуры и спорта	Количество человеко-часов	Бесплатно	Федеральный закон от 29.12.2012 273-ФЗ «Об образовании в Российской федерации Федеральный закон от 06.10.2003 131-ФЗ «Об общих принципах организации местного самоуправления в Российской федерации Федеральный закон от 06.10.1999 184-фЗ «об общих принципах организации законодательных (представительных) и исполнительных органов государственной власти субъектов Российской Федерации Приказ от 12.09.2013 730 «Об утверждении федеральных государственных требований к минимуму содержания, структуре, условиям реализации дополнительных предпрофессиональных программ в области физической культуры и спорта и к срокам обучения по этим программам
Реализация дополнительных предпрофессиональных программ в области физической культуры и спорта Код 80.10.3	Администрация города Магнитогорска	505	МУ ДО «ДЮСШ № 6» ИНН 7446027122	Виды спорта – Циклические, скоростно-силовые виды спорта и многоборья Этапы подготовки –этап начальной подготовки	Формы образования и формы реализации образовательных программ - очная	Образование и наука	Физические лица, имеющие необходимые для освоения соответствующей образовательной программы способности в области физической культуры и спорта	Количество человеко-часов	Бесплатно	Федеральный закон от 29.12.2012 273-ФЗ «Об образовании в Российской федерации Федеральный закон от 06.10.2003 131-ФЗ «Об общих принципах организации местного самоуправления в Российской федерации Федеральный закон от 06.10.1999 184-фЗ «об общих принципах организации законодательных (представительных) и исполнительных органов государственной власти субъектов Российской Федерации Приказ от 12.09.2013 730 «Об утверждении федеральных государственных требований к минимуму содержания, структуре, условиям реализации дополнительных предпрофессиональных программ в области физической культуры и спорта и к срокам обучения по этим программам
Реализация дополнительных предпрофессиональных программ в области физической культуры и спорта Код 80.10.3	Администрация города Магнитогорска	505	МУ ДО «ДЮСШ № 6» ИНН 7446027122	Виды спорта – Сложно-координационные виды спорта Этапы подготовки –этап начальной подготовки	Формы образования и формы реализации образовательных программ - очная	Образование и наука	Физические лица, имеющие необходимые для освоения соответствующей образовательной программы способности в области физической культуры и спорта	Количество человеко-часов	Бесплатно	Федеральный закон от 29.12.2012 273-ФЗ «Об образовании в Российской федерации Федеральный закон от 06.10.2003 131-ФЗ «Об общих принципах организации местного самоуправления в Российской федерации Федеральный закон от 06.10.1999 184-фЗ «об общих принципах организации законодательных (представительных) и исполнительных органов государственной власти субъектов Российской Федерации Приказ от 12.09.2013 730 «Об утверждении федеральных государственных требований к минимуму содержания, структуре, условиям реализации дополнительных предпрофессиональных программ в области физической культуры и спорта и к срокам обучения по этим программам
Спортивная подготовка по олимпийским видам спорта Код 92.62	Администрация города Магнитогорска	505	МУ «СШОР № 8» ИНН 7445016512	Спортивная подготовка по олимпийским видам спорта – дзюдо	Этап спортивной подготовки - этап начальной подготовки	Физическая культура и спорт	Физические лица (граждане РФ)	Число лиц прошедших спортивную подготовку на этапах спортивной подготовки	Бесплатно	Закон от 04.12.2007 329-ФЗ О физической культуре и спорте в Российской Федерации
Спортивная подготовка по олимпийским видам спорта Код 92.62	Администрация города Магнитогорска	505	МУ «СШОР № 8» ИНН 7445016512	Спортивная подготовка по олимпийским видам спорта – дзюдо	Этап спортивной подготовки -тренировочный этап (этап спортивной специализации)	Физическая культура и спорт	Физические лица (граждане РФ)	Число лиц прошедших спортивную подготовку на этапах спортивной подготовки	Бесплатно	Закон от 04.12.2007 329-ФЗ О физической культуре и спорте в Российской Федерации
Спортивная подготовка по олимпийским видам спорта Код 92.62	Администрация города Магнитогорска	505	МУ «СШОР № 8» ИНН 7445016512	Спортивная подготовка по олимпийским видам спорта – дзюдо	Этап спортивной подготовки - этап совершенствования спортивного мастерства	Физическая культура и спорт	Физические лица (граждане РФ)	Число лиц прошедших спортивную подготовку на этапах спортивной подготовки	Бесплатно	Закон от 04.12.2007 329-ФЗ О физической культуре и спорте в Российской Федерации
Спортивная подготовка по спорту глухих Код 92.62	Администрация города Магнитогорска	505	МУ «СШОР № 8» ИНН 7445016512	Спортивная подготовка по спорту глухих – дзюдо	Этап спортивной подготовки -тренировочный этап (этап спортивной специализации)	Физическая культура и спорт	Отдельные категории граждан, установленные законодательством РФ	Число лиц прошедших спортивную подготовку на этапах спортивной подготовки	Бесплатно	Закон от 04.12.2007 329-ФЗ О физической культуре и спорте в Российской Федерации

Спортивная подготовка по спорту глухих Код 92.62	Администрация города Магнитогорска	505	МУ «СШОР № 8» ИНН 7445016512	Спортивная подготовка по спорту глухих – дзюдо	Этап спортивной подготовки - этап совершенствования спортивного мастерства	Физическая культура и спорт	Отдельные категории граждан, установленные законодательством РФ	Число лиц прошедших спортивную подготовку на этапах спортивной подготовки	Бесплатно	Закон от 04.12.2007 329-ФЗ О физической культуре и спорте в Российской Федерации
Спортивная подготовка по олимпийским видам спорта Код 92.62	Администрация города Магнитогорска	505	МУ «СШОР «Динамо» ИНН 7444024888	Спортивная подготовка по олимпийским видам спорта – бокс	Этап спортивной подготовки - этап начальной подготовки	Физическая культура и спорт	Физические лица (граждане РФ)	Число лиц прошедших спортивную подготовку на этапах спортивной подготовки	Бесплатно	Закон от 04.12.2007 329-ФЗ О физической культуре и спорте в Российской Федерации
Спортивная подготовка по олимпийским видам спорта Код 92.62	Администрация города Магнитогорска	505	МУ «СШОР «Динамо» ИНН 7444024888	Спортивная подготовка по олимпийским видам спорта – бокс	Этап спортивной подготовки -тренировочный этап (этап спортивной специализации)	Физическая культура и спорт	Физические лица (граждане РФ)	Число лиц прошедших спортивную подготовку на этапах спортивной подготовки	Бесплатно	Закон от 04.12.2007 329-ФЗ О физической культуре и спорте в Российской Федерации
Спортивная подготовка по олимпийским видам спорта Код 92.62	Администрация города Магнитогорска	505	МУ «СШОР «Динамо» ИНН 7444024888	Спортивная подготовка по олимпийским видам спорта – бокс	Этап спортивной подготовки - этап совершенствования спортивного мастерства	Физическая культура и спорт	Физические лица (граждане РФ)	Число лиц прошедших спортивную подготовку на этапах спортивной подготовки	Бесплатно	Закон от 04.12.2007 329-ФЗ О физической культуре и спорте в Российской Федерации
Спортивная подготовка по олимпийским видам спорта Код 92.62	Администрация города Магнитогорска	505	МУ «СШОР «Динамо» ИНН 7444024888	Спортивная подготовка по олимпийским видам спорта – бокс	Этап спортивной подготовки - этап высшего спортивного мастерства	Физическая культура и спорт	Физические лица (граждане РФ)	Число лиц прошедших спортивную подготовку на этапах спортивной подготовки	Бесплатно	Закон от 04.12.2007 329-ФЗ О физической культуре и спорте в Российской Федерации
Спортивная подготовка по олимпийским видам спорта Код 92.62	Администрация города Магнитогорска	505	МУ «СШОР «Динамо» ИНН 7444024888	Спортивная подготовка по олимпийским видам спорта – баскетбол	Этап спортивной подготовки - этап начальной подготовки	Физическая культура и спорт	Физические лица (граждане РФ)	Число лиц прошедших спортивную подготовку на этапах спортивной подготовки	Бесплатно	Закон от 04.12.2007 329-ФЗ О физической культуре и спорте в Российской Федерации
Спортивная подготовка по олимпийским видам спорта Код 92.62	Администрация города Магнитогорска	505	МУ «СШОР «Динамо» ИНН 7444024888	Спортивная подготовка по олимпийским видам спорта – баскетбол	Этап спортивной подготовки -тренировочный этап (этап спортивной специализации)	Физическая культура и спорт	Физические лица (граждане РФ)	Число лиц прошедших спортивную подготовку на этапах спортивной подготовки	Бесплатно	Закон от 04.12.2007 329-ФЗ О физической культуре и спорте в Российской Федерации
Спортивная подготовка по олимпийским видам спорта Код 92.62	Администрация города Магнитогорска	505	МУ «СШОР «Динамо» ИНН 7444024888	Спортивная подготовка по олимпийским видам спорта – баскетбол	Этап спортивной подготовки - этап совершенствования спортивного мастерства	Физическая культура и спорт	Физические лица (граждане РФ)	Число лиц прошедших спортивную подготовку на этапах спортивной подготовки	Бесплатно	Закон от 04.12.2007 329-ФЗ О физической культуре и спорте в Российской Федерации
Спортивная подготовка по олимпийским видам спорта Код 92.62	Администрация города Магнитогорска	505	МУ «СШОР «Динамо» ИНН 7444024888	Спортивная подготовка по олимпийским видам спорта – дзюдо	Этап спортивной подготовки - этап начальной подготовки	Физическая культура и спорт	Физические лица (граждане РФ)	Число лиц прошедших спортивную подготовку на этапах спортивной подготовки	Бесплатно	Закон от 04.12.2007 329-ФЗ О физической культуре и спорте в Российской Федерации
Спортивная подготовка по олимпийским видам спорта Код 92.62	Администрация города Магнитогорска	505	МУ «СШОР «Динамо» ИНН 7444024888	Спортивная подготовка по олимпийским видам спорта – дзюдо	Этап спортивной подготовки -тренировочный этап (этап спортивной специализации)	Физическая культура и спорт	Физические лица (граждане РФ)	Число лиц прошедших спортивную подготовку на этапах спортивной подготовки	Бесплатно	Закон от 04.12.2007 329-ФЗ О физической культуре и спорте в Российской Федерации
Спортивная подготовка по олимпийским видам спорта Код 92.62	Администрация города Магнитогорска	505	МУ ДО «ДЮСШ №11» ИНН 7446030414	Спортивная подготовка по олимпийским видам спорта – тхэквондо	Этап спортивной подготовки -тренировочный этап (этап спортивной специализации)	Физическая культура и спорт	Физические лица (граждане РФ)	Число лиц прошедших спортивную подготовку на этапах спортивной подготовки	Бесплатно	Закон от 04.12.2007 329-ФЗ О физической культуре и спорте в Российской Федерации
Спортивная подготовка по неолимпийским видам спорта Код 92.62	Администрация города Магнитогорска	505	МУ ДО «ДЮСШ № 11» ИНН 7446030414	Спортивная подготовка по неолимпийским видам спорта – восточное боевое единоборство	Этап спортивной подготовки - этап совершенствования спортивного мастерства)	Физическая культура и спорт	Физические лица (граждане РФ)	Число лиц прошедших спортивную подготовку на этапах спортивной подготовки	Бесплатно	Закон от 04.12.2007 329-ФЗ О физической культуре и спорте в Российской Федерации
Спортивная подготовка по неолимпийским видам спорта Код 92.62	Администрация города Магнитогорска	505	МУ ДО «ДЮСШ № 11» ИНН 7446030414	Спортивная подготовка по неолимпийским видам спорта – киокусинкай	Этап спортивной подготовки -тренировочный этап (этап спортивной специализации	Физическая культура и спорт	Физические лица (граждане РФ)	Число лиц прошедших спортивную подготовку на этапах спортивной подготовки	Бесплатно	Закон от 04.12.2007 329-ФЗ О физической культуре и спорте в Российской Федерации
Спортивная подготовка по неолимпийским видам спорта Код 92.62	Администрация города Магнитогорска	505	МУ ДО «ДЮСШ № 11» ИНН 7446030414	Спортивная подготовка по неолимпийским видам спорта – киокусинкай	Этап спортивной подготовки - этап совершенствования спортивного мастерства)	Физическая культура и спорт	Физические лица (граждане РФ)	Число лиц прошедших спортивную подготовку на этапах спортивной подготовки	Бесплатно	Закон от 04.12.2007 329-ФЗ О физической культуре и спорте в Российской Федерации
Реализация дополнительных предпрофессиональных программ в области физической культуры и спорта Код 80.10.3	Администрация города Магнитогорска	505	МУ ДО «ДЮСШ № 11» ИНН 7446030414	Виды спорта – Спортивные единоборства спорта Этапы подготовки – этап начальной подготовки	Формы образования и формы реализации образовательных программ - очная	Образование и наука	Физические лица, имеющие необходимые для освоения соответствующей образовательной программы способности в области физической культуры и спорта	Количество человеко-часов	Бесплатно	Федеральный закон от 29.12.2012 273-ФЗ «Об образовании в Российской федерации Федеральный закон от 06.10.2003 131-ФЗ «Об общих принципах организации местного самоуправления в Российской федерации Федеральный закон от 06.10.1999 184-фЗ «об общих принципах организации законодательных (представительных) и исполнительных органов государственной власти субъектов Российской Федерации Приказ от 12.09.2013 730 «Об утверждении федеральных государственных требований к минимуму содержания, структуре, условиям реализации дополнительных предпрофессиональных программ в области физической культуры и спорта и к срокам обучения по этим программам
Реализация дополнительных предпрофессиональных программ в области физической культуры и спорта Код 80.10.3	Администрация города Магнитогорска	505	МУ ДО «ДЮСШ № 11» ИНН 7446030414	Виды спорта – Спортивные единоборства спорта Этапы подготовки – тренировочный этап	Формы образования и формы реализации образовательных программ - очная	Образование и наука	Физические лица, имеющие необходимые для освоения соответствующей образовательной программы способности в области физической культуры и спорта	Количество человеко-часов	Бесплатно	Федеральный закон от 29.12.2012 273-ФЗ «Об образовании в Российской федерации Федеральный закон от 06.10.2003 131-ФЗ «Об общих принципах организации местного самоуправления в Российской федерации Федеральный закон от 06.10.1999 184-фЗ «об общих принципах организации законодательных (представительных) и исполнительных органов государственной власти субъектов Российской Федерации Приказ от 12.09.2013 730 «Об утверждении федеральных государственных требований к минимуму содержания, структуре, условиям реализации дополнительных предпрофессиональных программ в области физической культуры и спорта и к срокам обучения по этим программам
Раздел II. Муниципальные работы										
Обеспечение участия спортивных сборных команд в официальных спортивных мероприятиях Код 92.62	Администрация города Магнитогорска	505	МУ «СШОР № 1» ИНН 7446030654	Уровни проведения соревнований – региональные		Физическая культура и спорт	В интересах общества	Количество мероприятий	Бесплатно	Закон от 04.12.2007 329-ФЗ О физической культуре и спорте в Российской Федерации

Организация и проведение официальных спортивных мероприятий Код 92.62	Администрация города Магнитогорска	505	МУ «СШОР № 1» ИНН 7446030654	Уровни проведения соревнований – муниципальные Места проведения соревнований и мероприятий – на территории Российской Федерации		Физическая культура и спорт	В интересах общества	Количество мероприятий	Бесплатно	Закон от 04.12.2007 329-ФЗ О физической культуре и спорте в Российской Федерации
Организация и проведение официальных спортивных мероприятий Код 92.62	Администрация города Магнитогорска	505	МУ «СШОР № 1» ИНН 7446030654	Уровни проведения соревнований – региональные Места проведения соревнований и мероприятий – на территории Российской Федерации		Физическая культура и спорт	В интересах общества	Количество мероприятий	Бесплатно	Закон от 04.12.2007 329-ФЗ О физической культуре и спорте в Российской Федерации
Организация и проведение официальных спортивных мероприятий Код 92.62	Администрация города Магнитогорска	505	МУ «СШОР № 1» ИНН 7446030654	Уровни проведения соревнований – всероссийские Места проведения соревнований и мероприятий – на территории Российской Федерации		Физическая культура и спорт	В интересах общества	Количество мероприятий	Бесплатно	Закон от 04.12.2007 329-ФЗ О физической культуре и спорте в Российской Федерации
Обеспечение участия спортивных сборных команд в официальных спортивных мероприятиях Код 92.62	Администрация города Магнитогорска	505	МУ ДО «ДЮСШ № 2» ИНН 7444201689	Уровни проведения соревнований – региональные		Физическая культура и спорт	В интересах общества	Количество мероприятий	Бесплатно	Закон от 04.12.2007 329-ФЗ О физической культуре и спорте в Российской Федерации
Организация и проведение официальных спортивных мероприятий Код 92.62	Администрация города Магнитогорска	505	МУ ДО «ДЮСШ № 2» ИНН 7444201689	Уровни проведения соревнований – муниципальные Места проведения соревнований и мероприятий – на территории Российской Федерации		Физическая культура и спорт	В интересах общества	Количество мероприятий	Бесплатно	Закон от 04.12.2007 329-ФЗ О физической культуре и спорте в Российской Федерации
Организация и проведение официальных спортивных мероприятий Код 92.62	Администрация города Магнитогорска	505	МУ ДО «ДЮСШ № 2» ИНН 7444201689	Уровни проведения соревнований – региональные Места проведения соревнований и мероприятий – на территории Российской Федерации		Физическая культура и спорт	В интересах общества	Количество мероприятий	Бесплатно	Закон от 04.12.2007 329-ФЗ О физической культуре и спорте в Российской Федерации
Обеспечение участия спортивных сборных команд в официальных спортивных мероприятиях Код 92.62	Администрация города Магнитогорска	505	МУ «СШ № 3» ИНН 7446031601	Уровни проведения соревнований – всероссийские		Физическая культура и спорт	В интересах общества	Количество мероприятий	Бесплатно	Закон от 04.12.2007 329-ФЗ О физической культуре и спорте в Российской Федерации
Организация и проведение физкультурных и спортивных мероприятий в рамках Всероссийского физкультурно-спортивного комплекса «Готов к труду и обороне» (ГТО) (за исключением тестирования выполнения нормативов комплекса ГТО) Код 92.62	Администрация города Магнитогорска	505	МУ «СШ № 3» ИНН 7446031601			Физическая культура и спорт	В интересах общества	Количество мероприятий	Бесплатно	Указ от 24.03.2014 172 Указ Президента Российской Федерации «О Всероссийском физкультурно-спортивном комплексе «Готов к труду и обороне» (ГТО) Закон от 04.12.2007 329-ФЗ О физической культуре и спорте в Российской Федерации
Проведение тестирования выполнения нормативов испытания (тестов) комплекса ГТО Код 92.62	Администрация города Магнитогорска	505	МУ «СШ № 3» ИНН 7446031601			Физическая культура и спорт	В интересах общества	Количество мероприятий	Бесплатно	Указ от 24.03.2014 172 Указ Президента Российской Федерации «О Всероссийском физкультурно-спортивном комплексе «Готов к труду и обороне» (ГТО) Закон от 04.12.2007 329-ФЗ О физической культуре и спорте в Российской Федерации
Организация и проведение официальных спортивных мероприятий Код 92.62	Администрация города Магнитогорска	505	МУ ДО «ДЮСШ № 6» ИНН 7446027122	Уровни проведения соревнований – муниципальные Места проведения соревнований и мероприятий – на территории Российской Федерации		Физическая культура и спорт	В интересах общества	Количество мероприятий	Бесплатно	Закон от 04.12.2007 329-ФЗ О физической культуре и спорте в Российской Федерации
Обеспечение участия спортивных сборных команд в официальных спортивных мероприятиях Код 92.62	Администрация города Магнитогорска	505	МУ ДО «ДЮСШ № 6» ИНН 7446027122	Уровни проведения соревнований – региональные		Физическая культура и спорт	В интересах общества	Количество мероприятий	Бесплатно	Закон от 04.12.2007 329-ФЗ О физической культуре и спорте в Российской Федерации
Организация и проведение официальных спортивных мероприятий Код 92.62	Администрация города Магнитогорска	505	МУ «СШОР № 8» ИНН 7445016512	Уровни проведения соревнований – муниципальные Места проведения соревнований и мероприятий – на территории Российской Федерации		Физическая культура и спорт	В интересах общества	Количество мероприятий	Бесплатно	Закон от 04.12.2007 329-ФЗ О физической культуре и спорте в Российской Федерации
Организация и проведение официальных спортивных мероприятий Код 92.62	Администрация города Магнитогорска	505	МУ «СШОР № 8» ИНН 7445016512	Уровни проведения соревнований – региональные Места проведения соревнований и мероприятий – на территории Российской Федерации		Физическая культура и спорт	В интересах общества	Количество мероприятий	Бесплатно	Закон от 04.12.2007 329-ФЗ О физической культуре и спорте в Российской Федерации
Организация и проведение официальных спортивных мероприятий Код 92.62	Администрация города Магнитогорска	505	МУ «СШОР № 8» ИНН 7445016512	Уровни проведения соревнований – всероссийские Места проведения соревнований и мероприятий – на территории Российской Федерации		Физическая культура и спорт	В интересах общества	Количество мероприятий	Бесплатно	Закон от 04.12.2007 329-ФЗ О физической культуре и спорте в Российской Федерации
Обеспечение участия спортивных сборных команд в официальных спортивных мероприятиях Код 92.62	Администрация города Магнитогорска	505	МУ «СШОР «Динамо» ИНН 7444024888	Уровни проведения соревнований – региональные		Физическая культура и спорт	В интересах общества	Количество мероприятий	Бесплатно	Закон от 04.12.2007 329-ФЗ О физической культуре и спорте в Российской Федерации
Обеспечение участия спортивных сборных команд в официальных спортивных мероприятиях Код 92.62	Администрация города Магнитогорска	505	МУ «СШОР «Динамо» ИНН 7444024888	Уровни проведения соревнований – всероссийские		Физическая культура и спорт	В интересах общества	Количество мероприятий	Бесплатно	Закон от 04.12.2007 329-ФЗ О физической культуре и спорте в Российской Федерации

Организация и проведение официальных спортивных мероприятий Код 92.62	Администрация города Магнитогорска	505	МУ «СШОР «Динамо» ИНН 7444024888	Уровни проведения соревнований – муниципальные Места проведения соревнований и мероприятий – на территории Российской Федерации		Физическая культура и спорт	В интересах общества	Количество мероприятий	Бесплатно	Закон от 04.12.2007 329-ФЗ О физической культуре и спорте в Российской Федерации
Организация и проведение официальных спортивных мероприятий Код 92.62	Администрация города Магнитогорска	505	МУ «СШОР «Динамо» ИНН 7444024888	Уровни проведения соревнований – региональные Места проведения соревнований и мероприятий – на территории Российской Федерации		Физическая культура и спорт	В интересах общества	Количество мероприятий	Бесплатно	Закон от 04.12.2007 329-ФЗ О физической культуре и спорте в Российской Федерации
Организация и проведение официальных спортивных мероприятий Код 92.62	Администрация города Магнитогорска	505	МУ «СШОР «Динамо» ИНН 7444024888	Уровни проведения соревнований – всероссийские Места проведения соревнований и мероприятий – на территории Российской Федерации		Физическая культура и спорт	В интересах общества	Количество мероприятий	Бесплатно	Закон от 04.12.2007 329-ФЗ О физической культуре и спорте в Российской Федерации
Организация и проведение официальных спортивных мероприятий Код 92.62	Администрация города Магнитогорска	505	МУ ДО «ДЮСШ № 11» ИНН 7446030414	Уровни проведения соревнований – межрегиональные Места проведения соревнований и мероприятий – на территории Российской Федерации		Физическая культура и спорт	В интересах общества	Количество мероприятий	Бесплатно	Закон от 04.12.2007 329-ФЗ О физической культуре и спорте в Российской Федерации
Организация и проведение официальных спортивных мероприятий Код 92.62	Администрация города Магнитогорска	505	МУ ДО «ДЮСШ № 11» ИНН 7446030414	Уровни проведения соревнований – всероссийские Места проведения соревнований и мероприятий – на территории Российской Федерации		Физическая культура и спорт	В интересах общества	Количество мероприятий	Бесплатно	Закон от 04.12.2007 329-ФЗ О физической культуре и спорте в Российской Федерации
Обеспечение участия спортивных сборных команд в официальных спортивных мероприятиях Код 92.62	Администрация города Магнитогорска	505	МБУ «Баскетбольный клуб «Магнитогорск»» ИНН 7444020668	Уровни проведения соревнований – всероссийские		Физическая культура и спорт	В интересах общества	Количество мероприятий	Бесплатно	Закон от 04.12.2007 329-ФЗ О физической культуре и спорте в Российской Федерации
Организация и проведение официальных спортивных мероприятий Код 92.62	Администрация города Магнитогорска	505	МБУ «Баскетбольный клуб «Магнитогорск»» ИНН 7444020668	Уровни проведения соревнований – муниципальные Места проведения соревнований и мероприятий – на территории Российской Федерации		Физическая культура и спорт	В интересах общества	Количество мероприятий	Бесплатно	Закон от 04.12.2007 329-ФЗ О физической культуре и спорте в Российской Федерации
Организация и проведение официальных спортивных мероприятий Код 92.62	Администрация города Магнитогорска	505	МБУ «Спортивный клуб «Горизонт»» ИНН 7414002076	Уровни проведения соревнований – муниципальные Места проведения соревнований и мероприятий – на территории Российской Федерации		Физическая культура и спорт	В интересах общества	Количество мероприятий	Бесплатно	Закон от 04.12.2007 329-ФЗ О физической культуре и спорте в Российской Федерации
Организация и проведение официальных физкультурных (физкультурно-оздоровительных) мероприятий Код 92.62	Администрация города Магнитогорска	505	МБУ «Спортивный клуб «Горизонт» ИНН 7414002076	Уровни проведения соревнований – муниципальные		Физическая культура и спорт	В интересах общества	Количество мероприятий	Бесплатно	Закон от 04.12.2007 329-ФЗ О физической культуре и спорте в Российской Федерации
Организация и проведение спортивно-оздоровительной работы по развитию физической культуры и спорта среди различных групп населения Код 92.62	Администрация города Магнитогорска	505	МБУ «Спортивный клуб «Горизонт» ИНН 7414002076			Физическая культура и спорт	Физические лица (граждане Российской Федерации)	Количество привлеченных лиц Количество посещений	Бесплатно	Закон от 04.12.2007 329-ФЗ О физической культуре и спорте в Российской Федерации
Обеспечение участия спортивных сборных команд в официальных спортивных мероприятиях Код 92.62	Администрация города Магнитогорска	505	МБУ «Спортивный клуб «Горизонт» ИНН 7414002076	Уровни проведения соревнований – региональные		Физическая культура и спорт	В интересах общества	Количество мероприятий	Бесплатно	Закон от 04.12.2007 329-ФЗ О физической культуре и спорте в Российской Федерации
Обеспечение доступа к объектам спорта Код 92.62	Администрация города Магнитогорска	505	МБУ «Дворец спорта имени И.Х. Ромазана» ИНН 7446049870			Физическая культура и спорт	В интересах общества		Бесплатно	Закон от 04.12.2007 329-ФЗ О физической культуре и спорте в Российской Федерации
Обеспечение участия спортивных сборных команд в официальных спортивных мероприятиях Код 92.62	Администрация города Магнитогорска	505	МБУ «Магнитогорский спортивно-технический клуб» ИНН 7446030005	Уровни проведения соревнований – всероссийские		Физическая культура и спорт	В интересах общества	Количество мероприятий	Бесплатно	Закон от 04.12.2007 329-ФЗ О физической культуре и спорте в Российской Федерации
Обеспечение участия спортивных сборных команд в официальных спортивных мероприятиях Код 92.62	Администрация города Магнитогорска	505	МБУ «Магнитогорский спортивно-технический клуб» ИНН 7446030005	Уровни проведения соревнований – межрегиональные		Физическая культура и спорт	В интересах общества	Количество мероприятий	Бесплатно	Закон от 04.12.2007 329-ФЗ О физической культуре и спорте в Российской Федерации
Обеспечение участия спортивных сборных команд в официальных спортивных мероприятиях Код 92.62	Администрация города Магнитогорска	505	МБУ «Магнитогорский спортивно-технический клуб» ИНН 7446030005	Уровни проведения соревнований – региональные		Физическая культура и спорт	В интересах общества	Количество мероприятий	Бесплатно	Закон от 04.12.2007 329-ФЗ О физической культуре и спорте в Российской Федерации

Организация мероприятий по подготовке спортивных сборных команд Код 92.62	Администрация города Магнитогорска	505	МБУ «Магнитогорский спортивно-технический клуб» ИНН 7446030005	Уровни спортивных сборных команд – Спортивные сборные команды муниципальных образований		Физическая культура и спорт	В интересах общества	Количество мероприятий	Бесплатно	Закон от 04.12.2007 329-ФЗ О физической культуре и спорте в Российской Федерации
Организация и проведение официальных физкультурных (физкультурно-оздоровительных) мероприятий Код 92.62	Администрация города Магнитогорска	505	МБУ «Магнитогорский спортивно-технический клуб» ИНН 7446030005	Уровни проведения соревнований – муниципальные		Физическая культура и спорт	В интересах общества	Количество мероприятий	Бесплатно	Закон от 04.12.2007 329-ФЗ О физической культуре и спорте в Российской Федерации
Организация и проведение официальных физкультурных (физкультурно-оздоровительных) мероприятий Код 92.62	Администрация города Магнитогорска	505	МБУ «Спортивный клуб «Ровесник» ИНН 7446035589	Уровни проведения соревнований – муниципальные		Физическая культура и спорт	В интересах общества	Количество мероприятий	Бесплатно	Закон от 04.12.2007 329-ФЗ О физической культуре и спорте в Российской Федерации
Организация и проведение физкультурных и спортивных мероприятий в рамках Всероссийского физкультурно-спортивного комплекса «Готов к труду и обороне» (ГТО) (за исключением тестирования выполнения нормативов комплекса ГТО) Код 92.62	Администрация города Магнитогорска	505	МБУ «Спортивный клуб «Ровесник» ИНН 7446035589			Физическая культура и спорт	В интересах общества	Количество мероприятий	Бесплатно	Указ от 24.03.2014 172 Указ Президента Российской Федерации «О Всероссийском физкультурно-спортивном комплексе «Готов к труду и обороне» (ГТО) Закон от 04.12.2007 329-ФЗ О физической культуре и спорте в Российской Федерации
Проведение тестирования выполнения нормативов испытания (тестов) комплекса ГТО Код 92.62	Администрация города Магнитогорска	505	МБУ «Спортивный клуб «Ровесник» ИНН 7446035589			Физическая культура и спорт	В интересах общества	Количество мероприятий	Бесплатно	Указ от 24.03.2014 172 Указ Президента Российской Федерации «О Всероссийском физкультурно-спортивном комплексе «Готов к труду и обороне» (ГТО) Закон от 04.12.2007 329-ФЗ О физической культуре и спорте в Российской Федерации
Обеспечение доступа к объектам спорта Код 92.62	Администрация города Магнитогорска	505	МБУ «Спортивный клуб «Ровесник» ИНН 7446035589			Физическая культура и спорт	В интересах общества		Бесплатно	Закон от 04.12.2007 329-ФЗ О физической культуре и спорте в Российской Федерации
Обеспечение участия спортивных сборных команд в официальных спортивных мероприятиях Код 92.62	Администрация города Магнитогорска	505	МБУ «Спортивный клуб «Ровесник» ИНН 7446035589	Уровни проведения соревнований – региональные		Физическая культура и спорт	В интересах общества	Количество мероприятий	Бесплатно	Закон от 04.12.2007 329-ФЗ О физической культуре и спорте в Российской Федерации
Обеспечение участия спортивных сборных команд в официальных спортивных мероприятиях Код 92.62	Администрация города Магнитогорска	505	МБУ «Спортивный клуб «Ровесник» ИНН 7446035589	Уровни проведения соревнований – муниципальные		Физическая культура и спорт	В интересах общества	Количество мероприятий	Бесплатно	Закон от 04.12.2007 329-ФЗ О физической культуре и спорте в Российской Федерации
Организация мероприятий по подготовке спортивных сборных команд Код 92.62	Администрация города Магнитогорска	505	МБУ «Спортивный клуб «Ровесник» ИНН 7446035589	Уровни спортивных сборных команд – Спортивные сборные команды муниципальных образований		Физическая культура и спорт	В интересах общества	Количество мероприятий	Бесплатно	Закон от 04.12.2007 329-ФЗ О физической культуре и спорте в Российской Федерации
Обеспечение доступа к объектам спорта Код 92.62	Администрация города Магнитогорска	505	МБУ «Физкультурно-оздоровительный комплекс «Умка» ИНН 7445037262			Физическая культура и спорт	В интересах общества		Бесплатно	Закон от 04.12.2007 329-ФЗ О физической культуре и спорте в Российской Федерации
Обеспечение доступа к объектам спорта Код 92.62	Администрация города Магнитогорска	505	МБУ «Экологический парк» ИНН 7446054969			Физическая культура и спорт	В интересах общества		Бесплатно	Закон от 04.12.2007 329-ФЗ О физической культуре и спорте в Российской Федерации
Организация и проведение физкультурных и спортивных мероприятий в рамках Всероссийского физкультурно-спортивного комплекса «Готов к труду и обороне» (ГТО) (за исключением тестирования выполнения нормативов комплекса ГТО) Код 92.62	Администрация города Магнитогорска	505	МБУ «Экологический парк» ИНН 7446054969			Физическая культура и спорт	В интересах общества	Количество мероприятий	Бесплатно	Указ от 24.03.2014 172 Указ Президента Российской Федерации «О Всероссийском физкультурно-спортивном комплексе «Готов к труду и обороне» (ГТО) Закон от 04.12.2007 329-ФЗ О физической культуре и спорте в Российской Федерации
Проведение тестирования выполнения нормативов испытания (тестов) комплекса ГТО Код 92.62	Администрация города Магнитогорска	505	МБУ «Экологический парк» ИНН 7446054969			Физическая культура и спорт	В интересах общества	Количество мероприятий	Бесплатно	Указ от 24.03.2014 172 Указ Президента Российской Федерации «О Всероссийском физкультурно-спортивном комплексе «Готов к труду и обороне» (ГТО) Закон от 04.12.2007 329-ФЗ О физической культуре и спорте в Российской Федерации
Обеспечение доступа к объектам спорта Код 92.62	Администрация города Магнитогорска	505	МБУ «Футбольный клуб «Металлург -Магнитогорск» ИНН 7456034471			Физическая культура и спорт	В интересах общества		Бесплатно	Закон от 04.12.2007 329-ФЗ О физической культуре и спорте в Российской Федерации
Обеспечение участия спортивных сборных команд в официальных спортивных мероприятиях Код 92.62	Администрация города Магнитогорска	505	МБУ «Футбольный клуб «Металлург -Магнитогорск» ИНН 7456034471	Уровни проведения соревнований – всероссийские		Физическая культура и спорт	В интересах общества	Количество мероприятий	Бесплатно	Закон от 04.12.2007 329-ФЗ О физической культуре и спорте в Российской Федерации

Начальник управления по физической культуре, спорту и туризму Д. Б. ШОХОВ