МАГНИТОГОРСКИЙ РАБОЧИЙ

ПЯТНИЦА
31 МАРТА 2017
№ 45 (22443)

Издаётся с 1930 года

Интернет-версия: WWW.MR-INFO.RU

В масштабах государства

Магнитогорские избиратели поднимают проблемы, общие для всей страны

В рамках региональной недели депутат Государственной Думы Виталий БАХМЕТЬЕВ провел ряд важных встреч.

Помимо приема избирателей и непосредственного участия в заседании городского Собрания Магнитогорска Виталий Викторович встретился с **главой города Сергеем БЕРДНИКОВЫМ**, с которым обсудил несколько важных вопросов. Как отметил Сергей Николаевич, подобные встречи для участников обеих сторон становятся традиционными, тем не менее темы, которые на них поднимаются, каждый раз новые.

Согласился с такой подачей и Бахметьев, заявив, что и уровень поднятых избирателями на личных приемах проблем достигает государственного масштаба. Исключены обращения частного характера: никто не требует отремонтировать подъезд или почистить двор, все чаще горожане поднимают проблемы глобального уровня, требующие решения на федеральном уровне, путем внесения изменений в основные законодательные акты. Посему в адрес представителя Магнитогорска в Госдуме был сформирован пакет запросов, в который, по словам градоначальника, попали вопросы транспортной направляющей, оплаты аренды и другие.

• В рамках депутатской недели встречи Сергея Бердникова и Виталия Бахметьева стали традиционными

• Фото: Илья МОСКОВЕЦ

Кто заплатит по счетам?

Заложниками двойного управления оказались жильцы

• Пока коммунальщики не определятся с территорией обслуживания, ситуация с платежами не сдвинется с места

• Фото: Илья МОСКОВЕЦ

В стремлении заполучить платежи жильцов противоборствующие стороны не гнушаются ничем.

В ход идут листовки, объявления, заказные статьи, но хуже всего, когда две управляющие компании – УК или товарищества собственников жилья – ТСЖ раскладывают по почтовым ящикам собственников каждая свои квитанции. Так происходит сегодня в Магнитогорске, а заложниками противостояния оказались жильцы трех домов по адресам: улица Жукова, 1 и 7/1 и улица 50-летия Магнитки, 38.

Не утихающий спор между управляющими компаниями ООО «ЖРЭУ-8» и ООО «ЖЭУ города Магнитогорска», с одной стороны, играет на руку проживающим на обслуживаемой территории. Ведь в зоне действия УК ежедневно работает в два раза больше дворников, техников и электриков, все они с удвоенной энергией выполняют свои должностные обязанности. Но, с другой стороны, в начале месяца каждая управляющая компания считает своим долгом разослать жильцам свою версию платежки.

И если постоянно проживающие в указанных домах сумели свыкнуться с ситуацией, то для тех, кто только приобрел здесь жилье, все испытания впереди. Светлана Григорьевна еще не успела отпраздновать новоселье, как получила квитанции сразу от двух управляющих компаний. Резонным стал вопрос: кому платить?

– Договор я заключила с одной компанией, но тогда почему мне прислали квитанции обе УК? – задается вопросом горожанка. – Пробовала расспросить соседей, но они только отмахиваются, говорят, что давно уже не обращают внимания на платежки и не платят никому. Но ведь таким способом очень легко загнать себя в долги… Что же мне делать?

Действительно, каждый жилец этих домов давно сделал для себя выбор: кто-то платит одной компании, кто-то другой, и, конечно, не обошлось без тех, кто вовсе не вносит средства. И пока обе УК «перетягивают одеяло на себя», долги растут в геометрической прогрессии.

Пытаясь узнать, кому все-таки должны платить жильцы указанных домов, мы обратились к реестру лицензий сайта Государственной жилищной инспекции Челябинской области **(www.gzhi74.ru).** Открыв вкладку «Лицензирование», скачали реестр УК, которые обслуживают жилищный фонд нашей области. И уже в исходном документе обнаружили, что дома №1 и 7/1 по улице Жукова и №38 по улице 50-летия Магнитки обслуживает ООО «ЖРЭУ-8».

Подтвердили эту информацию и в городском управлении жилищно-коммунального хозяйства. Вот что нам ответили на запрос о правомочности выставления счетов на обслуживание по указанным выше адресам:

«В настоящее время по сведениям, имеющимся в администрации города, вышеуказанные многоквартирные дома находятся в управлении управляющей организации ООО «ЖРЭУ-8», согласно протоколам общего собрания от 22.08.2016 о выборе ООО «ЖРЭУ-8» в качестве управляющей организации и договорам поставки коммунальных ресурсов, заключенным с ресурсоснабжающими организациями в отношении этих домов. Данные протоколы являются последними в хронологическом порядке, в судебном порядке не оспорены. Иные протоколы общих собраний после указанной даты в администрацию города не поступали. Главным управлением «ГЖИ Челябинской области» указанные дома включены в реестр многоквартирных домов ООО «ЖРЭУ-8».

Валентина ПАВЛОВА

ДОСКА ОБЪЯВЛЕНИЙ
www.mr-info.ru/board

ВЕСНА – ВРЕМЯ БОЛЬШИХ ВОЗМОЖНОСТЕЙ
«Магнитогорский рабочий» объявляет о проведении антикризисной акции по снижению стоимости услуг на размещение рекламных материалов.
СКИДКА – 25%
Ваша реклама еще никогда не была такой эффективной!
Скидка действует на размещение рекламных материалов в газете «Магнитогорский рабочий» только по 30 апреля!

ПРЯМАЯ ЛИНИЯ

Семья и школа

На «прямой линии» «МР» – городской родительский совет.

Взаимоотношения детей и учителей, родителей и педагогов не всегда бывают простыми. Поэтому по инициативе управления образования администрации Магнитогорска в нашем городе была создана общественная организация «Городской родительский совет», призванная участвовать в мирном разрешении различных ситуаций, возникающих в поле «семья – школа» и «семья – детский сад».

Председатель городского родительского совета Светлана Петровна АНАНЬЕВА будет готова принять ваши вопросы и предложения по этому поводу **в среду, 5 апреля, с 11 до 12 часов** по телефону **26-33-57.** Их можно выслать заранее на адрес электронной почты **smi.le.77@mail.ru.**

Не выбрасывайте счастливый билетик!

Завтра «Магнитогорский рабочий» и «Маггорстранс» начинают акцию «Счастливый билет».

Сохраняйте все апрельские билеты (чеки), полученные за оплату проезда в трамвае, и **5 мая** ищите свое имя в списках победителей, которых ждут призы от устроителей акции.

Подробности о сроках и условиях проведения розыгрыша ищите на сайтах «МР» **(www.mr-info.ru)** и МП «Маггортранс» **(www.maggortrans.ru)** и в салонах трамваев.

Курсы валют на 31 марта

	покупка	продажа	курс ЦБ
USD	55.80	57.60	57.0241
EUR	60.10	61.90	61.5347

по данным сайта www.creditural.ru

Погода

Сб 1.04	ночь	день
	–13	–3
ВЕТЕР м/сек		3-5
ВЕТЕР направление		З
МАГНИТНАЯ БУРЯ		3

Мыслим стратегически

В области приступили к разработке Стратегии развития региона

О начале разработки Стратегии социально-экономического развития Челябинской области до 2035 года объявил губернатор Борис ДУБРОВСКИЙ в послании к депутатам ЗСО.

• В центре внимания – человек

• Фото: Илья МОСКОВЕЦ

Руководство области планирует встраиваться во все федеральные программы и национальные проекты, а все государственные приоритеты Челябинской области будут соответствовать жизненным интересам людей.

По этому поводу в региональном минэкономразвития прошло первое совместное заседание рабочей группы. Планируется, что в рамках разработки стратегии социально-экономического развития области каждый орган исполнительной власти региона создаст свои рабочие группы, в которые войдут представители общественности, науки, бизнеса, власти и СМИ.

По мнению Бориса Дубровского, вектор Стратегии – человек, его уникальный потенциал, растущие потребности и в целом качество жизни людей. Один из вызовов, который стоит перед властями и экспертами, принимающими участие в разработке Стратегии, – сокращение населения трудоспособного возраста. Поэтому очень важно привлекать и удерживать высококвалифицированных специалистов. Как сохранять в регионе этот потенциал, предстоит определить экспертам, как и то, каким образом регион будет встраиваться в глобальные рынки будущего. После всех согласований минэкономразвития направит дорожную карту на обсуждение в создаваемый региональный стратегический комитет – орган, который возглавит Борис Дубровский.

P. S. Визит губернатора в Магнитогорск запланирован на 6 апреля.

По версии «Медиалогии»

Компания, изучающая общественное мнение, составила рейтинг губернаторов.

Специалисты компании «Медиалогия» совместно с учеными-математиками и аналитиками масс-медиа выявили показатель качественного информационного поля, формируемого вокруг персоны. В этом виде исследования присутствовали несколько параметров упоминания объекта: влиятельность источника информации, характер упоминания, наличие прямой или косвенной речи и другие. Рейтинги построены по российским СМИ на основе базы СМИ системы «Медиалогия», которая включает более 39400 источников – это телевидение, радио, газеты, журналы, информационные агентства, интернет-издания.

В рейтинг-лист вошли действующие в феврале 2017 года главы регионов РФ. В Уральском федеральном округе лидерами медиарейтинга стали **губернатор Свердловской области Евгений КУЙВАШЕВ**, **губернатор Челябинской области Борис ДУБРОВСКИЙ** и **глава Тюменской области Владимир ЯКУШЕВ**.

Появлением на второй строчке медиарейтинга активности губернатор Челябинской области обязан участием в работе Российского инвестиционного форума в Сочи. На площадке инвестфорума состоялась встреча делегации правительства Челябинской области во главе с губернатором Борисом Дубровским с **председателем правления национального холдинга Казахстана Ерболатом ДОСАЕВЫМ**. Помимо этого Борис Дубровский провел переговоры с **президентом Фонда «Сколково» Виктором ВЕКСЕЛЬБЕРГОМ.**

СМИ сообщали, что Челябинская область и фонд «Сколково» подписали соглашение о сотрудничестве и взаимодействии в инновационной сфере. Подписи под документом поставили губернатор Борис Дубровский и **председатель правления Фонда «Сколково» Игорь ДРОЗДОВ**.

Город, рождающий Художников

В Магнитогорске прошёл VIII открытый региональный фестиваль-конкурс рисунка имени Николая Аввакумова

• Магнитогорск – одно из самых памятных мест для семьи Аввакумовых

• В конкурсе участвуют юные художники из нескольких регионов

Нынешний конкурс особо знаменателен тем, что председателем жюри второго тура выступил сын первого художника Магнитки Михаил АВВАКУМОВ, профессор Московского государственного академического художественного института имени Василия Сурикова, член-корреспондент Российской академии художеств, заслуженный деятель искусств России.

В этом году конкурс имени Аввакумова посвящен 85-летию Магнитогорского металлургического комбината. Связь очевидна – работы Николая Михайловича стали летописью истории строительства гиганта индустрии.

В далеком 1930 году выпускник Пермского художественного училища Николай Аввакумов по рекомендации наркома просвещения РСФСР Анатолия Луначарского приехал в Магнитку, где создал удивительно зрелые для молодого художника работы. Они были представлены на самой первой художественной выставке молодого города. К тому же Аввакумов был депутатом первого созыва Магнитогорского горсовета. И именно магнитогорский комсомол направил Николая Михайловича на учебу в Московский художественно-полиграфический институт.

В довоенные годы Николай Аввакумов был художником-корреспондентом «Комсомольской правды», потом прошел дорогами Великой Отечественной войны как художник газеты «Фронтовик». Он – мастер портрета, за свою недолгую жизнь успел изобразить как самых известных людей эпохи – Иосифа Сталина, Максима Горького, Сергея Кирова и других, так и рядовых рабочих, солдат. Его работы хранятся в Третьяковской галерее, Русском музее, Государственном музее изобразительных искусств имени Пушкина и других известных музеях страны. Есть они в Магнитогорском историко-краеведческом музее и в картинной галерее.

Несмотря на известность, Николай Аввакумов всю свою жизнь с благодарностью и ностальгией вспоминал Магнитку – об этом рассказал его сын Михаил Аввакумов на пресс-конференции, состоявшейся накануне конкурса.

– Искусство и историю отца я начал понимать со слова «Магнитогорск», – говорит Михаил Николаевич. – Я не могу выразить, какие чувства меня охватили, когда я сошел с поезда на магнитогорскую землю. Этот город для меня больше, чем родной… Я и все мои родные очень рады, что в Магнитогорске отца помнят и ценят.

А что касается работы Николая Аввакумова в газете…

– В те годы в газете ценился рисунок, – говорит Михаил Аввакумов, – он фиксировал героя не как документ, а отражал состояние его души. Портрет – больше, чем фото.

– Магнитогорск не был случайным местом приложения сил Николая Аввакумова, – рассказала **представитель жюри конкурса член Международной федерации художников, Творческого союза художников России и Московского Союза художников, искусствоведов Ирина СЯГАЕВА.** – Он родом с Урала, из города Асбест Свердловской области, где также проходит конкурс рисунка его имени. Там есть мемориальный музей Николая Аввакумова, на открытии конкурса в Магнитогорске будет его руководитель и основатель Любовь Амосова – удивительный человек.

Когда Любовь Федоровна приехала работать в Асбест, имя Николая Аввакумова было известно лишь старожилам города. История «открытия» художника началась с того, что педагог Любовь Амосова стала разыскивать сведения о первом учителе Асбеста Фаине Аввакумовой, его маме. Теперь же на родине Николая Михайловича есть улица, которая носит его имя, как и асбестский центр детского творчества, работает его мемориальный музей, где собрано более полутора тысяч экспонатов, рассказывающих о жизни и творчестве художника, проходит конкурс рисунка, посвященный его памяти.

И все же первыми пригласить к себе сына художника и продолжателя славной профессиональной династии удалось магнитогорцам. Здесь отбор первого тура конкурса, учредителями которого являются управление культуры администрации города и Магнитогорская детская художественная школа, прошел 81 участник. За право выступить во втором туре боролись юные художники в возрасте от 12 до 17 лет из Челябинской, Оренбургской, Омской и Свердловской областей, Ханты-Мансийского автономного округа, Республики Башкортостан. Они состязались в двух номинациях: «Академический рисунок – натюрморт» и «Творческая графическая композиция – натюрморт» в трех возрастных категориях.

По результатам второго тура конкурса будут определены шесть победителей в каждой возрастной группе в обеих номинациях, работы которых, возможно, в дальнейшем будут представлены в экспозиции выставочного зала художественной школы.

Оценивать детское творчество, по единодушному мнению членов жюри конкурса имени Аввакумова, очень непросто. Ведь тут имеет место парадокс: чем младше художник, чем менее он искушен в изобразительном искусстве и обременен знаниями, тем больший заряд творчества, искренности, открытости и радости жизни несут его работы. И рисунки самых младших участников творческих конкурсов, по словам Ирины Сягаевой, всегда настолько хороши, что им всем хочется присвоить первое место…

Елена КУКЛИНА
Фото Ильи МОСКОВЦА и Динары ВОРОНЦОВОЙ

«МР» не участвует в составлении программ телеканалов и не несет ответственности за возможные изменения

ПОНЕДЕЛЬНИК, 3 АПРЕЛЯ

Программа предоставлена АНО «Телекомпания «ТЕРА»: (3519) 22-17-05, 22-51-70

ТНТ

07.00 «Доброе утро, город!» Информационно-развлекательная программа (прямой эфир) (16+)
09.00 «Дом-2. Lite» (16+)
10.30 «Дом-2. Остров любви» (16+)
11.30 «Холостяк» (16+)
13.00 Т/с «Универ. Новая общага» (16+)
19.00 «Город». Информационно-развлекательная программа (16+)
19.30 Т/с «Универ. Новая общага» (16+)
20.00 Т/с «Реальные пацаны». «Конкурс красоты» (16+)
21.00 ТНТ-комедия. «Пингвины мистера Поппера» (12+)
23.00 «Дом-2. Остров любви» (16+)
00.00 «Дом-2. После заката» (16+)
01.00 «Такое кино!» (16+)
01.30 Т/с «Закон каменных джунглей» (16+)
02.30 Х/ф «Придурки из Хаззарда: начало» (16+)
04.20 Х/ф «Пингвины мистера Поппера» (12+)
06.15 Т/с «Саша+Маша» (16+))

1

05.00 «Доброе утро»
09.00 «Новости»
09.20 «Контрольная закупка» (12+)
09.50 «Жить здорово!» (12+)
10.55 «Модный приговор» (12+)
12.00 «Новости» (с субтитрами)
12.15 «Наедине со всеми» (16+)
13.20 «Время покажет» (16+)
15.00 «Новости» (с субтитрами)
15.15 «Время покажет» (16+)
16.00 «Мужское/Женское» (16+)
17.00 «Давай поженимся!» (16+)
18.00 «Первая студия» (16+)
20.00 «Пусть говорят» (16+)
21.00 «Время»
21.30 Т/с «Волчье солнце» (16+)
23.35 «Вечерний Ургант» (16+)
00.00 «Познер» (16+)
01.00 «Ночные новости»
01.25 Х/ф «Осведомитель» (16+)
03.00 «Новости»
03.05 Х/ф «Осведомитель» (16+)
03.30 «Наедине со всеми» (16+)

ТВ-ИН

06.00 «Настроение»
07.00 «ТВ-ИН». «События недели» (12+)
07.50 «ТВ-ИН». «ТВ-Глянец» (12+)
08.00 Х/ф «Одинокая женщина желает познакомиться» (0+)
09.45 Х/ф «Я объявляю вам войну» (12+)
11.30 «События»
11.50 «Постскриптум» с Алексеем Пушковым (16+)
12.55 «В центре событий» с Анной Прохоровой (16+)
13.55 «Осторожно, мошенники! Импортный жених» (16+)
14.30 «События»
14.50 «Город новостей»
15.05 Ток-шоу «Естественный отбор» (12+)
16.10 «Городское собрание» (12+)
17.00 «ТВ-ИН». «Стратегия Магнитки» (12+)
17.15 «ТВ-ИН». «Фронтовик, полковник, лыжник!» (12+)
17.35 «ТВ-ИН». «Время местное» (12+)
18.00 «ТВ-ИН». «Команда ММК» (12+)
18.25 «ТВ-ИН». «Выходной» (12+)
18.50 «ТВ-ИН». «Магнитогорское ВРЕМЕЧКО» (12+)
19.35 «ТВ-ИН». «Время местное» (12+)
20.00 «ТВ-ИН». «Жемчужина-2017» (12+)
20.50 «ТВ-ИН». Чемпионат КХЛ. Плей-офф. «Ак Барс» (Казань) – «Металлург» (Магнитогорск)
23.05 «Без обмана». «Тайна московского борща» (16+)
00.00 «События»
00.30 Х/ф «Из Сибири с любовью» (12+)
04.05 «Откровенно» с Оксаной Байрак (12+)
05.00 Д/ф «Признания нелегала» (12+)

РОССИЯ 1

05.00 «Утро России»
05.07, 06.07 Местное время. «Вести» - Южный Урал». Утро (Ч)
05.35 Местное время. «Вести» - Южный Урал». Утро (Ч)
05.40 «Доброе утро, Россия!»
06.35 Местное время. «Вести» - Южный Урал». Утро (Ч)
06.40 «Доброе утро, Россия!»
07.07, 08.07 Местное время. «Вести» - Магнитогорск». Утро (М)
07.10, 08.10 «Утро России»
07.35, 08.35 Местное время. «Вести» - Магнитогорск». Утро (М)
07.40, 08.40 «Доброе утро, Россия!»
09.00 «Вести»
09.15 «Утро России»
09.55 «О самом главном» (12+)
11.00 «Вести»
11.40 Местное время. «Вести» - Южный Урал» (Ч)
11.55 «Склифосовский». Т/с (12+)
14.00 «Вести»
14.40 Местное время. «Вести» - Южный Урал» (Ч)
14.55 «Тайны следствия». Т/с (12+)
17.00 «Вести»
17.20 Местное время. «Вести» - Магнитогорск» (М)
17.40 «Прямой эфир» (16+)
18.50 «60 минут» (12+)
20.00 «Вести»
20.45 Местное время. «Вести» - Южный Урал» (Ч)
21.00 «Свидетельство о рождении». Т/с (12+)
23.15 «Специальный корреспондент» (16+)
01.45 «Сонька. Продолжение легенды». Т/с (16+)

МАТЧ!

08.30 Д/с «Заклятые соперники» (16+)
09.00 «Новости»
09.05 «Кто хочет стать легионером?». Дневник (12+)
09.25 «Новости»
09.30 «Все на «Матч!» (16+)
10.55 «Новости»
11.00 «Кто хочет стать легионером?». Дневник (12+)
11.20 Биатлон. Чемпионат России. Эстафета. Женщины
13.00 Биатлон. Чемпионат России. Масс-старт. Мужчины
13.55 «Специальный репортаж». Лыжи. История одного сезона (16+)
14.25 «Новости»
14.30 «Все на «Матч!» (16+)
14.50 «Специальный репортаж». «Арсенал». Провальный сезон (16+)
15.10 Футбол. «Арсенал» – «Манчестер Сити»
17.10 «Новости»
17.15 «Все на «Матч!» (16+)
17.45 Смешанные единоборства. Михаил Мохнаткин – Сергей Павлович (16+)
18.37 Смешанные единоборства. Леван Макашвили – Джек Макгэнн (16+)
19.30 «ЕвроТур». Обзор матчей недели (16+)
20.00 Д/с «Спортивный заговор» (16+)
20.30 «Специальный репортаж». «Девушки в хоккее. Маруся» (16+)
20.50 «Новости»
20.55 «Все на «Матч!» (16+)
21.25 Футбол. «Спартак» – «Оренбург»
23.25 «Тотальный разбор» (12+)
00.30 Хоккей. Россия – Канада
03.00 «Все на «Матч!» (16+)
03.30 Х/ф «Мирный воин» (16+)
06.00 Футбол. «Ростов» – «Краснодар»
08.00 «Специальный репортаж». «Английский акцент Леонида Слуцкого» (16+)

5

05.05 Т/с «Следователь Протасов». «Установить личность» (16+)
07.00 «Утро на «5»
09.00 «Сейчас»
09.30 Х/ф «Бандитский Петербург: Барон»(16+)
12.00 «Сейчас»
12.30 Х/ф «Бандитский Петербург: Барон» (16+)
15.30 «Сейчас»
15.55 Т/с «Майор и магия» (16+)
16.40 Т/с «Детективы». «Дом вверх дном» (16+)
18.30 «Сейчас»
19.00 Т/с «След». «Папа жив!» (16+)
22.00 «Сейчас»
22.25 Т/с «Следствие любви» (16+)
00.05 «Открытая студия» (16+)
01.00 Х/ф «Бандитский Петербург: Барон» (16+)

НТВ

05.00 Т/с «Дорожный патруль». «Расплата» (16+)
05.40 Т/с «Дорожный патруль». «Нездоровая конкуренция» (16+)
06.00 «Сегодня»
06.05 Т/с «Дорожный патруль» (16+)
07.00 «Деловое утро НТВ» (16+)
09.00 Т/с «Мухтар. Новый след». «Урок выживания» (12+)
10.00 «Сегодня»
10.20 Т/с «Лесник» (16+)
12.00 «Суд присяжных» (16+)
13.00 «Сегодня»
13.25 «Обзор. Чрезвычайное происшествие» (16+)
14.00 «Место встречи» (16+)
16.00 «Сегодня»
16.30 Т/с «Улицы разбитых фонарей-15». «Подводные камни» (12+)
17.30 «Говорим и показываем» (16+)
18.35 «Обзор. Чрезвычайное происшествие» (16+)
19.00 «Сегодня»
19.40 Т/с «Улицы разбитых фонарей-15». «Знак Скорпиона» (12+)
21.35 Т/с «Консультант» (16+)
23.35 «Итоги дня» (12+)
00.05 «Поздняков» (16+)
00.15 Т/с «Шеф». «Выстрел» (16+)
01.10 «Место встречи» (16+)
03.10 «Еда без правил» (6+)
04.05 Т/с «Час Волкова». «Индейский след» (16+)

СТС

06.00 М/с «Смешарики» (0+)
06.10 М/ф «Эпик» (6+)
08.05 М/с «Драконы и всадники Олуха» (6+)
08.30 Т/с «Беглые родственники» (16+)
09.00 «Есть повод» (16+)
09.30 Х/ф «Голодные игры: сойка-пересмешница. Часть 2» (12+)
12.00 Т/с «Кухня» (16+)
13.30 «Проспект» (16+)
14.00 Т/с «Кухня» (16+)
15.30 Т/с «Воронины» (16+)
18.30 «Экспансия» (16+)
19.00 Т/с «Воронины» (16+)
20.00 Т/с «Молодежка» (16+)
21.00 Х/ф «Орудия смерти: город костей» (12+)
23.30 «Кино в деталях» (16+)
00.30 «Любовь на кухне» (16+)
01.00 Т/с «Беглые родственники» (16+)
02.00 Х/ф «Как стать принцессой» (0+)
04.10 Х/ф «Паранормальное явление: метка дьявола» (16+)
05.35 «Ералаш» (0+)
05.50 Музыка на СТС (12+)

«ЗВЕЗДА» ТЕЛЕКОМПАНИЯ «ТЕРА»

06.00 Информационно-развлекательная программа «Сегодня утром»
08.20 Т/с «Государственная граница» (12+)
09.00 «Новости дня»
12.00, 16.00 «Военные новости»
14.25 Т/с «Государственная граница» (12+)
18.15 «Автостоп» (т/к «ТЕРА») (16+)
18.30 «Магнитогорская фабрика знакомств» (16+)
19.00 «Время новостей»
19.45 «Теория заговора» (12+)
20.30 Т/с «Морозов» (16+)
21.30 «Время новостей»
22.00 Т/с «Реванш» (16+)
23.50 «Время новостей»
00.20 «Дом – милый дом» (т/к «ТЕРА») (16+)
00.45 Х/ф «Авария» (0+)
02.45 Х/ф «Строгая мужская жизнь» (12+)
04.35 Х/ф «Мой добрый папа» (12+)

РОССИЯ К

07.00 «Евроньюс»
10.00 «Новости культуры»
10.15 «Наблюдатель» (12+)
11.15 «Библиотека приключений» (6+)
11.30 Х/ф «Дон Жуан» (16+)
13.10 «Линия жизни» (12+)
14.00 «Мировые сокровища» (6+)
14.15 Д/ф «Юрий Нагибин. Берег трамвая» (12+)
15.00 «Новости культуры»
15.10 «Кафедра» (12+)
17.25 Д/ф «Тысяча шагов Марка Розовского» (12+)
18.05 А. Вивальди. «Времена года» (0+)
18.45 Д/ф «Итальянское счастье» (6+)
19.15 «Спокойной ночи, малыши!» (0+)
19.30 «Новости культуры»
19.45 «Главная роль» (12+)
20.05 «Сати. Нескучная классика...» (6+)
20.45 Х/ф «Развод по-итальянски» (16+)
22.25 «Мировые сокровища» (6+)
22.40 «Ступени цивилизации» (12+)
23.40 Д/ф «Тарковские. Осколки зеркала» (12+)
00.10 «Новости культуры»
00.25 «Худсовет» (12+)
00.35 «Кинескоп. Итальянский дневник» (12+)
01.15 Д. Шостакович. Концерт №2 для фортепиано с оркестром (0+)
01.40 «Наблюдатель» (12+)
02.40 «Мировые сокровища». «Пестум и Велла. О неизменном и преходящем» (6+)

«МР» не участвует в составлении программ телеканалов и не несет ответственности за возможные изменения

ВТОРНИК, 4 АПРЕЛЯ

Программа предоставлена АНО «Телекомпания «ТЕРА»: (3519) 22-17-05, 22-51-70

ТНТ

07.00 «Доброе утро, город!» Информационно-развлекательная программа (прямой эфир) (16+)
09.00 «Дом-2. Lite» (16+)
10.30 «Дом-2. Остров любви» (16+)
11.30 Т/с «Универ. Новая общага» (16+)
14.00 «Город». Информационно-развлекательная программа (повтор) (16+)
14.30 Т/с «Универ. Новая общага» (16+)
19.00 «Город». Информационно-развлекательная программа (16+)
19.30 Т/с «Универ. Новая общага» (16+)
20.00 Т/с «Реальные пацаны». «Бони и Клайд» (16+)
21.00 ТНТ-комедия. «Лжец, лжец» (16+)
23.00 «Дом-2. Город любви» (16+)
00.00 «Дом-2. После заката» (16+)
01.00 Т/с «Закон каменных джунглей» (16+)
02.00 Х/ф «Клевый парень» (12+)
03.50 Х/ф «Лжец, лжец» (16+)
05.30 Т/с «Вероника Марс». «Война в доме Марсов» (16+)
06.25 Т/с «Саша+Маша» (16+)

1

05.00 «Доброе утро»
09.00 «Новости»
09.20 «Контрольная закупка» (12+)
09.50 «Жить здорово!» (12+)
10.55 «Модный приговор» (12+)
12.00 «Новости» (с субтитрами)
12.15 «Наедине со всеми» (16+)
13.20 «Время покажет» (16+)
15.00 «Новости» (с субтитрами)
15.15 «Время покажет» (16+)
16.00 «Мужское/Женское» (16+)
17.00 «Давай поженимся!» (16+)
18.00 «Первая студия» (16+)
20.00 «Пусть говорят» (16+)
21.00 «Время»
21.35 Т/с «Волчье солнце» (16+)
23.40 «Вечерний Ургант» (16+)
00.15 Т/с «Салам Масква» (18+)
01.15 «Ночные новости»
01.30 Х/ф «Квинтет» (16+)
03.00 «Новости»
03.05 Х/ф «Квинтет» (16+)
03.45 «Наедине со всеми» (16+)

ТВ-ИН

06.00 «Настроение»
07.00 «ТВ-ИН». «Время местное» (12+)
07.25 «ТВ-ИН». «Магнитогорское ВРЕМЕЧКО» (12+)
08.10 «Доктор И...» (16+)
08.45 Детектив «Возвращение Святого Луки» (0+)
10.35 Д/ф «Владислав Дворжецкий. Роковое везение» (12+)
11.30 «События»
11.50 Детектив «Чисто английское убийство» (12+)
13.40 «Мой герой». Ток-шоу с Татьяной Устиновой (12+)
14.30 «События»
14.50 «Город новостей»
15.05 Ток-шоу «Естественный отбор» (12+)
16.05 «Без обмана». «Тайна московского борща» (16+)
17.00 «ТВ-ИН». «ТВ-ММК» (12+)
17.25 «ТВ-ИН». «Время местное» (12+)
17.55 «ТВ-ИН». «Зеленый остров» (12+)
18.20 «ТВ-ИН». Спортивная программа (12+)
18.50 «ТВ-ИН». «Магнитогорское ВРЕМЕЧКО» (12+)
19.35 «ТВ-ИН». «Время местное» (12+)
20.00 «ТВ-ИН». «ТВ-Глянец» (12+)
20.20 «Право голоса» (16+)
22.00 «События»
22.30 «Осторожно, мошенники! От лица заботливого государства» (16+)
23.05 «Прощание. Нонна Мордюкова» (16+)
00.00 «События». «25-й час»
00.30 «Право знать!» Ток-шоу (16+)
02.05 Комедия «Разрешите тебя поцеловать... отец невесты» (12+)
04.15 «Откровенно» с Оксаной Байрак (12+)
05.10 «Мой герой». Ток-шоу с Татьяной Устиновой (12+)

РОССИЯ 1

05.00 «Утро России»
05.07, 06.07 Местное время. «Вести» - Южный Урал». Утро (Ч)
05.35 Местное время. «Вести» - Южный Урал». Утро (Ч)
05.40 «Доброе утро, Россия!»
06.35 Местное время. «Вести» - Южный Урал». Утро (Ч)
06.40 «Доброе утро, Россия!»
07.07, 08.07 Местное время. «Вести» - Магнитогорск». Утро (М)
07.10, 08.10 «Утро России»
07.35, 08.35 Местное время. «Вести» - Магнитогорск». Утро (М)
07.40, 08.40 «Доброе утро, Россия!»
09.00 «Вести»
09.15 «Утро России»
09.55 «О самом главном» (12+)
11.00 «Вести»
11.40 Местное время. «Вести» - Южный Урал» (Ч)
11.55 «Склифосовский». Т/с (12+)
14.00 «Вести»
14.40 Местное время. «Вести» - Южный Урал» (Ч)
14.55 «Тайны следствия». Т/с (12+)
17.00 «Вести»
17.20 Местное время. «Вести» - Магнитогорск» (М)
17.40 «Прямой эфир» (16+)
18.50 «60 минут» (12+)
20.00 «Вести»
20.45 Местное время. «Вести» - Южный Урал» (Ч)
21.00 «Свидетельство о рождении». Т/с (12+)
23.15 «Вечер с Владимиром Соловьевым» (12+)
01.45 «Сонька. Продолжение легенды». Т/с (16+)

МАТЧ!

08.30 Д/с «Заклятые соперники» (16+)
09.00 «Новости»
09.05 «Кто хочет стать легионером?». Дневник (12+)
09.25 «Новости»
09.30 «Все на «Матч!» (16+)
10.55 «Новости»
11.00 «Кто хочет стать легионером?». Дневник (12+)
11.20 «Тотальный разбор» (12+)
12.25 «ЕвроТур». Обзор матчей недели (16+)
12.55 «Новости»
13.00 «Все на «Матч!» (16+)
13.30 Футбол. «Интер» – «Сампдория»
15.30 Д/с «Спортивный заговор» (16+)
16.00 Д/ф «Несвободное падение» (16+)
17.00 «Новости»
17.05 «Все на «Матч!» (16+)
17.35 Смешанные единоборства. Куинтон Джексон – Мухаммед Лаваль (16+)
18.37 Смешанные единоборства. Сергей Харитонов – Чейз Гормли (16+)
19.40 «Спортивный репортер» (12+)
20.00 «Новости»
20.05 «Все на «Матч!» (16+)
20.35 «Специальный репортаж». «Девушки в хоккее. Людмила» (16+)
20.55 «Континентальный вечер» (6+)
21.25 Хоккей. СКА – «Локомотив»
23.55 Футбол. «Манчестер Юнайтед» – «Эвертон»
01.55 «Все на «Матч!» (16+)
02.30 Волейбол. «Зенит-Казань» – «Белогорье»
04.30 Хоккей. Чемпионат мира. Женщины. 1/4 финала. Трансляция из США
07.00 Д/ф «Несвободное падение» (16+)
08.00 Д/с «Спортивный заговор» (16+)

5

05.05 Т/с «Следователь Протасов». «Наследство» (16+)
07.00 «Утро на «5»
09.00 «Сейчас»
09.40 Х/ф «Хочу в тюрьму» (0+)
11.40 Х/ф «Гений» (0+)
12.00 «Сейчас»
12.40 Х/ф «Гений» (0+)
15.30 «Сейчас»
15.55 Т/с «Майор и магия» (16+)
16.40 Т/с «Детективы». «Небесное тело» (16+)
18.30 «Сейчас»
19.00 Т/с «След». «Гарпии» (16+)
22.00 «Сейчас»
22.25 Т/с «Следствие любви» (16+)
00.00 Легенды нашего кинематографа. Х/ф «Вечера на хуторе близ Диканьки» (0+)
01.20 Х/ф «07-й меняет курс» (12+)
03.00 Х/ф «22 пули: бессмертный» (16+)

НТВ

05.00 Т/с «Дорожный патруль». «Автостоп» (16+)
06.00 «Сегодня»
06.05 Т/с «Дорожный патруль» (16+)
07.00 «Деловое утро НТВ» (16+)
09.00 Т/с «Мухтар. Новый след». «Рука помощи» (12+)
10.00 «Сегодня»
10.20 Т/с «Лесник». «Воришка» (16+)
12.00 «Суд присяжных» (16+)
13.00 «Сегодня»
13.25 «Обзор. Чрезвычайное происшествие» (16+)
14.00 «Место встречи» (16+)
16.00 «Сегодня»
16.30 Т/с «Улицы разбитых фонарей-15». «Убойный футбол» (12+)
17.30 «Говорим и показываем» (16+)
18.35 «Обзор. Чрезвычайное происшествие» (16+)
19.00 «Сегодня»
19.40 Т/с «Улицы разбитых фонарей-15». «Реле с ячейкой» (12+)
20.37 Т/с «Улицы разбитых фонарей-15». «Сокровища» (12+)
21.35 Т/с «Консультант» (16+)
23.35 «Итоги дня» (12+)
00.05 Т/с «Шеф». «Знакомство» (16+)
01.00 «Место встречи» (16+)
02.55 «Квартирный вопрос» (12+)
04.00 Т/с «Час Волкова». «Винторез» (16+)

СТС

06.00 М/с «Зов джунглей» (6+)
06.15 М/с «Смешарики» (0+)
06.30 М/с «Громолеты, вперед!» (12+)
07.25 М/с «Три кота» (6+)
07.40 М/с «Драконы и всадники Олуха» (6+)
08.30 Т/с «Беглые родственники» (16+)
09.00 «Экспансия» (16+)
09.30 Х/ф «Орудия смерти: город костей» (12+)
12.00 Т/с «Молодежка» (16+)
13.00 Т/с «Кухня» (16+)
13.30 «Счастливая семейка» (16+)
13.45 «Пит Стоп» (16+)
14.00 Т/с «Кухня» (16+)
15.30 Т/с «Воронины» (16+)
18.30 «Есть повод» (16+)
19.00 Т/с «Воронины» (16+)
20.00 Т/с «Молодежка» (16+)
21.00 Х/ф «Повелитель стихий» (0+)
23.00 Шоу «Уральских пельменей» (16+)
00.30 «Проспект» (16+)
01.00 Т/с «Беглые родственники» (16+)
02.00 Х/ф «Вторжение: битва за рай» (12+)
03.55 Т/с «Однажды в сказке» (16+)
04.50 «Большая разница» (12+)
05.40 «Ералаш» (0+)
05.50 Музыка на СТС (12+)

«ЗВЕЗДА» ТЕЛЕКОМПАНИЯ «ТЕРА»

06.00 Информационно-развлекательная программа «Сегодня утром»
08.35 Т/с «Мины в фарватере» (12+)
09.00 «Новости дня»
12.00, 16.00 «Военные новости»
12.10 Т/с «Мины в фарватере» (12+)
18.15 «Автостоп» (т/к «ТЕРА») (16+)
18.30 «Магнитогорская фабрика знакомств» (16+)
19.00 «Время новостей»
19.45 «Легенды армии с Александром Маршалом». Александр Горбатов (12+)
20.30 Т/с «Морозов» (16+)
21.30 «Время новостей»
22.00 Т/с «Реванш» (16+)
23.50 «Время новостей»
00.20 «Дом – милый дом» (т/к «ТЕРА») (16+)
00.45 Х/ф «Александр маленький» (0+)
02.45 Х/ф «На пути в Берлин» (12+)
04.40 Д/ф «Гробница Бонапарта. Из России с любовью» (12+)

РОССИЯ К

06.30 «Евроньюс»
10.00 «Новости культуры»
10.15 «Наблюдатель» (12+)
11.15 Х/ф «Развод по-итальянски» (16+)
13.00 «Мировые сокровища». «Амальфитанское побережье» (6+)
13.15 Д/ф «Медичи. Крестные отцы Ренессанса» (16+)
14.15 Д/ф «Мир и гармония Леонида Пастернака» (12+)
15.00 «Новости культуры»
15.10 Т/с «Следствие ведут знатоки». «Ответный удар» (12+)
16.40 «Сати. Нескучная классика...» (6+)
17.25 Д/с «Репортажи из будущего» (12+)
18.05 «Арии из опер Дж. Верди, Дж. Пуччини» (0+)
19.05 Д/ф «Роберт Фолкон Скотт» (12+)
19.15 «Спокойной ночи, малыши!» (0+)
19.30 «Новости культуры»
19.45 «Главная роль» (12+)
20.05 Д/с «Искусственный отбор» (12+)
20.45 Х/ф «Сова появляется днем» (16+)
22.30 Д/ф «Антонио Сальери» (12+)
22.40 Д/ф «Медичи. Крестные отцы Ренессанса» (12+)
23.40 Д/ф «Тарковские. Осколки зеркала» (12+)
00.10 «Новости культуры»
00.25 «Худсовет» (12+)
00.30 Т/с «Следствие ведут знатоки». «Ответный удар» (12+)
01.55 «Наблюдатель» (12+)

«МР» не участвует в составлении программ телеканалов и не несет ответственности за возможные изменения

СРЕДА, 5 АПРЕЛЯ

Программа предоставлена АНО «Телекомпания «ТЕРА»: (3519) 22-17-05, 22-51-70

ТНТ

07.00 «Доброе утро, город!» Информационно-развлекательная программа (прямой эфир) (16+)
09.00 «Дом-2. Lite» (16+)
10.30 «Дом-2. Остров любви» (16+)
11.30 Т/с «Универ. Новая общага» (16+)
14.00 «Город». Информационно-развлекательная программа (повтор) (16+)
14.30 Т/с «Универ. Новая общага» (16+)
19.00 «Город». Информационно-развлекательная программа. (16+)
19.30 Т/с «Универ. Новая общага». «Соперник» (16+)
20.00 Т/с «Реальные пацаны». «Один дома» (16+)
21.00 ТНТ-комедия. Х/ф «Всегда говори «да» (16+)
23.00 «Дом-2. Город любви» (16+)
00.00 «Дом-2. После заката» (16+)
01.00 Т/с «Закон каменных джунглей» (16+)
02.00 Х/ф «Потустороннее» (16+)
04.35 Х/ф «Всегда говори «да» (16+)
06.40 Т/с «Саша+Маша». Лучшее (16+)

1

05.00 «Доброе утро»
09.00 «Новости»
09.20 «Контрольная закупка» (12+)
09.50 «Жить здорово!» (12+)
10.55 «Модный приговор» (12+)
12.00 «Новости» (с субтитрами)
12.15 «Наедине со всеми» (16+)
13.20 «Время покажет» (16+)
15.00 «Новости» (с субтитрами)
15.15 «Время покажет» (16+)
16.00 «Мужское/Женское» (16+)
17.00 «Давай поженимся!» (16+)
18.00 «Первая студия» (16+)
20.00 «Пусть говорят» (16+)
21.00 «Время»
21.35 Т/с «Волчье солнце» (16+)
23.40 «Вечерний Ургант» (16+)
00.15 Т/с «Салам Масква» (18+)
01.15 «Ночные новости»
01.30 Х/ф «Краденый камень» (12+)
03.00 «Новости»
03.05 Х/ф «Краденый камень» (12+)
03.30 «Наедине со всеми» (16+)

ТВ-ИН

06.00 «Настроение»
07.00 «ТВ-ИН». «Время местное» (12+)
07.25 «ТВ-ИН». «ТВ-Глянец» (12+)
07.40 «ТВ-ИН». Спортивная программа (12+)
08.15 «Доктор И...» (16+)
08.45 Х/ф «Без срока давности» (16+)
10.40 Д/ф «Андрей Краско. Я остаюсь...» (12+)
11.30 «События»
11.50 Детектив «Чисто английское убийство» (12+)
13.40 «Мой герой». Ток-шоу с Татьяной Устиновой (12+)
14.30 «События»
14.50 «Город новостей»
15.05 Ток-шоу «Естественный отбор» (12+)
16.05 «Прощание. Нонна Мордюкова» (16+)
16.55 «ТВ-ИН». «Росгвардия» (12+)
17.20 «ТВ-ИН». «Время местное» (12+)
17.50 «ТВ-ИН». «Выходной» (12+)
18.10 «ТВ-ИН». «Магнитогорское ВРЕМЕЧКО»
18.50 «ТВ-ИН». Чемпионат КХЛ. Плей-офф. «Металлург» (Магнитогорск) – «Ак Барс» (Казань), по окончании – «Время местное» (12+)
22.00 «События»
22.30 «Линия защиты» (16+)
23.05 «90-е. Голые Золушки» (16+)
00.00 «События». «25-й час»
00.30 Х/ф «Я знаю твои секреты» (12+)
04.15 «Откровенно» с Оксаной Байрак (12+)
05.05 «Мой герой». Ток-шоу с Татьяной Устиновой (12+)

РОССИЯ 1

05.00 «Утро России»
05.07, 06.07 Местное время. «Вести» - Южный Урал». Утро (Ч)
05.35 Местное время. «Вести» - Южный Урал». Утро (Ч)
05.40 «Доброе утро, Россия!»
06.35 Местное время. «Вести» - Южный Урал». Утро (Ч)
07.07, 08.07 Местное время. «Вести» - Магнитогорск». Утро (М)
07.10, 08.10 «Утро России»
07.35, 08.35 Местное время. «Вести» - Магнитогорск». Утро (М)
07.40, 08.40 «Доброе утро, Россия!»
09.00 «Вести»
09.15 «Утро России»
09.55 «О самом главном» (12+)
11.00 «Вести»
11.40 Местное время. «Вести» - Южный Урал» (Ч)
11.55 «Склифосовский». Т/с (12+)
14.00 «Вести»
14.40 Местное время. «Вести» - Южный Урал» (Ч)
14.55 «Тайны следствия». Т/с (12+)
17.00 «Вести»
17.20 Местное время. «Вести» - Магнитогорск» (М)
17.40 «Прямой эфир» (16+)
18.50 «60 минут» (12+)
20.00 «Вести»
20.45 Местное время. «Вести» - Южный Урал» (Ч)
21.00 «Свидетельство о рождении». Т/с (12+)
23.15 «Вечер с Владимиром Соловьевым» (12+)
01.45 «Сонька. Продолжение легенды». Т/с (16+)

МАТЧ!

08.30 Д/с «Заклятые соперники» (16+)
09.00 «Новости»
09.05 «Кто хочет стать легионером?». Дневник (12+)
09.25 «Новости»
09.30 «Все на «Матч!» (16+)
10.55 «Новости»
11.00 «Кто хочет стать легионером?». Дневник (12+)
11.20 Футбол. «Лестер» – «Сандерленд»
13.20 «Новости»
13.25 «Все на «Матч!» (16+)
13.55 Профессиональный бокс. Майрис Бриедис – Марко Хук (12+)
16.00 «Кто хочет стать легионером?» (12+)
17.00 «Новости»
17.05 «Все на «Матч!» (16+)
17.45 «Десятка!» (12+)
18.05 «Специальный репортаж». «Девушки в хоккее. Ольга» (16+)
18.25 «Континентальный вечер» (6+)
18.55 Хоккей. «Металлург» – «Ак Барс»
21.25 Футбол. «Локомотив» – «Уфа»
23.25 «Новости»
23.30 «Все на «Матч!» (16+)
23.55 Футбол. «Челси» – «Манчестер Сити»
01.55 «Все на «Матч!» (16+)
02.40 Керлинг. Россия – Япония
04.30 Волейбол. «Берлин» – «Динамо»
06.30 Профессиональный бокс. Майрис Бриедис – Марко Хук (12+)

5

05.15 Т/с «Следователь Протасов». «Вечер встречи» (16+)
06.10 Т/с «Следователь Протасов». «Вечер встречи» (16+)
07.00 «Утро на «5»
09.00 «Сейчас»
09.40 Х/ф «07-й меняет курс» (12+)
11.35 Х/ф «72 метра» (16+)
12.00 «Сейчас»
12.40 Х/ф «72 метра» (16+)
15.30 «Сейчас»
15.55 Т/с «Майор и магия» (16+)
16.40 Т/с «Детективы». «На ход ноги» (16+)
18.30 «Сейчас»
19.00 Т/с «След». «Путешествие на обочину» (16+)
22.00 «Сейчас»
22.25 Т/с «Следствие любви» (16+)
00.05 Легенды нашего кинематографа. Х/ф «Не может быть!» (12+)
02.00 Х/ф «72 метра» (16+)

НТВ

05.00 Т/с «Дорожный патруль». «Ловушка для одинокого автовладельца» (16+)
06.00 «Сегодня»
06.05 Т/с «Дорожный патруль» (16+)
07.00 «Деловое утро НТВ» (16+)
09.00 Т/с «Мухтар. Новый след». «Зажим» (12+)
10.00 «Сегодня»
10.20 Т/с «Лесник». «Клад» (16+)
12.00 «Суд присяжных» (16+)
13.00 «Сегодня»
13.25 «Обзор. Чрезвычайное происшествие» (16+)
14.00 «Место встречи» (16+)
16.00 «Сегодня»
16.30 Т/с «Улицы разбитых фонарей-15». «Хищник» (12+)
17.30 «Говорим и показываем» (16+)
18.35 «Обзор. Чрезвычайное происшествие» (16+)
19.00 «Сегодня»
19.40 Т/с «Улицы разбитых фонарей-15». «Пьяная дача» (12+)
20.37 Т/с «Улицы разбитых фонарей-15». «Старый должок» (12+)
21.35 Т/с «Консультант» (16+)
23.35 «Итоги дня» (12+)
00.05 Т/с «Шеф». «Власть» (16+)
01.00 «Место встречи» (16+)
02.55 «Дачный ответ» (12+)
04.00 Т/с «Час Волкова» (16+)

СТС

06.00 М/с «Зов джунглей» (6+)
06.15 М/с «Смешарики» (0+)
06.30 М/с «Громолеты, вперед!» (12+)
07.25 М/с «Три кота» (6+)
07.40 М/с «Драконы и всадники Олуха» (6+)
08.30 Т/с «Беглые родственники» (16+)
09.00 «Счастливая семейка» (16+)
09.15 «Пит Стоп» (16+)
09.30 Шоу «Уральских пельменей». Любимое (16+)
10.00 Х/ф «Повелитель стихий» (0+)
12.00 Т/с «Молодежка» (16+)
13.00 Т/с «Кухня» (16+)
13.30 «Есть повод» (16+)
14.00 Т/с «Кухня» (16+)
15.30 Т/с «Воронины» (16+)
18.30 «Проспект» (16+)
19.00 Т/с «Воронины» (16+)
20.00 Т/с «Молодежка» (16+)
21.00 Х/ф «Ной» (16+)
23.40 Шоу «Уральских пельменей». «Тень знаний». 2-я часть (16+)
00.30 «Экспансия» (16+)
01.00 Т/с «Беглые родственники» (16+)
02.00 Х/ф «Одержимая» (18+)
03.30 Т/с «Однажды в сказке» (16+)
04.25 «Большая разница» (12+)
05.10 «Ералаш» (0+)
05.50 Музыка на СТС (12+)

«ЗВЕЗДА» ТЕЛЕКОМПАНИЯ «ТЕРА»

06.00 Информационно-развлекательная программа «Сегодня утром»
08.00 Д/ф «Легендарные самолеты. Су-25. Огнедышащий «Грач» (6+)
08.50 Т/с «Конвой PQ-17» (12+)
09.00 «Новости дня»
12.00, 16.00 «Военные новости»
13.30 Т/с «Конвой PQ-17» (12+)
18.15 «Обозрение. В Магнитке» (т/к «ТЕРА»)
18.30 «Магнитогорская фабрика знакомств» (16+)
19.00 «Время новостей»
19.45 «Последний день». Людмила Зыкина (12+)
20.15 «Обозрение. В Магнитке» (т/к «ТЕРА»), повтор
20.30 Т/с «Морозов» (16+)
21.30 «Время новостей»
22.00 «Обозрение. В Магнитке» (т/к «ТЕРА»), повтор
22.20 Т/с «Реванш» (16+)
23.50 «Время новостей»
00.45 Х/ф «Минута молчания» (12+)
02.50 Х/ф «Весенний призыв» (12+)
04.45 Д/ф «Гробница Бонапарта. Из России с любовью» (12+)

РОССИЯ К

06.30 «Евроньюс»
10.00 «Новости культуры»
10.15 «Наблюдатель» (12+)
11.15 Х/ф «Сова появляется днем» (16+)
13.00 «Мировые сокровища» (6+)
13.15 Д/ф «Медичи. Крестные отцы Ренессанса» (12+)
14.15 Д/с «Больше, чем любовь» (12+)
15.00 «Новости культуры»
15.10 Т/с «Следствие ведут знатоки». «Ответный удар» (12+)
16.35 «Энциклопедия. Фрэнсис Бэкон» (12+)
16.40 Д/с «Искусственный отбор» (12+)
17.25 Д/с «Репортажи из будущего» (12+)
18.05 Концерт Чечилии Бартоли (0+)
19.00 «Мировые сокровища» (6+)
19.15 «Спокойной ночи, малыши!» (0+)
19.30 «Новости культуры»
19.45 «Главная роль» (12+)
20.05 «Абсолютный слух» (12+)
20.45 Х/ф «Семейный портрет в интерьере» (16+)
22.40 «Ступени цивилизации» (12+)
23.40 Д/ф «Тарковские. Осколки зеркала» (12+)
00.10 «Новости культуры»
00.25 «Худсовет» (12+)
00.30 Т/с «Следствие ведут знатоки». «Ответный удар» (12+)
01.55 «Наблюдатель» (12+)

«МР» не участвует в составлении программ телеканалов и не несет ответственности за возможные изменения

ЧЕТВЕРГ, 6 АПРЕЛЯ

Программа предоставлена АНО «Телекомпания «ТЕРА»: (3519) 22-17-05, 22-51-70

ТНТ

07.00 «Доброе утро, город!» Информационно-развлекательная программа (прямой эфир) (16+)
09.00 «Дом-2. Lite» (16+)
10.30 «Дом-2. Остров любви» (16+)
11.30 Т/с «Универ. Новая общага». «Болезнь» (16+)
14.00 «Город». Информационно-развлекательная программа (повтор) (16+)
14.30 Т/с «Универ. Новая общага» (16+)
19.00 «Город». Информационно-развлекательная программа (16+)
19.30 Т/с «Универ. Новая общага» (16+)
20.00 Т/с «Реальные пацаны». «Семейный ужин» (16+)
21.00 ТНТ-комедия. «Пипец-2» (18+)
23.00 «Дом-2. Город любви» (16+)
00.00 «Дом-2. После заката» (16+)
01.00 Т/с «Закон каменных джунглей» (16+)
02.00 Х/ф «Пипец-2» (18+)
04.00 Х/ф «Из ада» (18+)
06.20 «ТНТ-club» (16+)
06.25 Т/с «Саша+Маша» (16+)

1

05.00 «Доброе утро»
09.00 «Новости»
09.20 «Контрольная закупка» (12+)
09.50 «Жить здорово!» (12+)
10.55 «Модный приговор» (12+)
12.00 «Новости» (с субтитрами)
12.15 «Наедине со всеми» (16+)
13.20 «Время покажет» (16+)
15.00 «Новости» (с субтитрами)
15.15 «Время покажет» (16+)
16.00 «Мужское/Женское» (16+)
17.00 «Давай поженимся!» (16+)
18.00 «Первая студия» (16+)
20.00 «Пусть говорят» (16+)
21.00 «Время»
21.35 Т/с «Волчье солнце» (16+)
23.40 «Вечерний Ургант» (16+)
00.15 Т/с «Салам Масква» (18+)
01.15 «Ночные новости»
01.30 Х/ф «Дорога в рай» (16+)
03.00 «Новости»
03.05 Х/ф «Дорога в рай» (16+)
03.45 «Наедине со всеми» (16+)

ТВ-ИН

06.00 «Настроение»
07.00 «ТВ-ИН». «Время местное» (12+)
07.25 «ТВ-ИН». «Магнитогорское ВРЕМЕЧКО» (12+)
08.10 «Доктор И...» (16+)
08.45 Х/ф «Ссора в Лукашах» (0+)
10.35 «Короли эпизода. Валентина Телегина» (12+)
11.30 «События»
11.50 Детектив «Чисто английское убийство» (12+)
13.40 «Мой герой». Ток-шоу с Татьяной Устиновой (12+)
14.30 «События»
14.50 «Город новостей»
15.05 Ток-шоу «Естественный отбор» (12+)
16.05 «90-е. Голые Золушки» (16+)
16.55 «ТВ-ИН». «Магнитка-70» (12+)
17.10 «ТВ-ИН». «Православное слово» (12+)
17.25 «ТВ-ИН». «Время местное» (12+)
17.55 «ТВ-ИН». «Дата» (12+)
18.10 «ТВ-ИН». «ТВ-ММК» (12+)
18.35 «ТВ-ИН». «ТВ-Глянец» (12+)
18.50 «ТВ-ИН». «Магнитогорское ВРЕМЕЧКО»
19.35 «ТВ-ИН». «Время местное» (12+)
20.00 «ТВ-ИН». «Вояж» (12+)
20.20 «Право голоса» (16+)
22.00 «События»
22.30 «10 самых... Несчастные красавцы» (16+)
23.05 Д/ф «Список Лапина. Запрещенная эстрада» (12+)
00.00 «События». «25-й час»
00.30 Х/ф «Без срока давности» (16+)
02.25 Детектив «Инспектор Морс» (16+)
04.15 «Откровенно» с Оксаной Байрак (12+)
05.10 «Мой герой». Ток-шоу с Татьяной Устиновой (12+)

РОССИЯ 1

05.00 «Утро России»
05.07, 06.07 Местное время. «Вести» - Южный Урал». Утро (Ч)
05.35 Местное время. «Вести» - Южный Урал». Утро (Ч)
05.40 «Доброе утро, Россия!»
06.35 Местное время. «Вести» - Южный Урал». Утро (Ч)
06.40 «Доброе утро, Россия!»
07.07, 08.07 Местное время. «Вести» - Магнитогорск». Утро (М)
07.10, 08.10 «Утро России»
07.35, 08.35 Местное время. «Вести» - Магнитогорск». Утро (М)
07.40, 08.40 «Доброе утро, Россия!»
09.00 «Вести»
09.15 «Утро России»
09.55 «О самом главном» (12+)
11.00 «Вести»
11.40 Местное время. «Вести» - Южный Урал» (Ч)
11.55 «Склифосовский». Т/с (12+)
14.00 «Вести»
14.40 Местное время. «Вести» - Южный Урал» (Ч)
14.55 «Тайны следствия». Т/с (12+)
17.00 «Вести»
17.20 Местное время. «Вести» - Магнитогорск» (М)
17.40 «Прямой эфир» (16+)
18.50 «60 минут» (12+)
20.00 «Вести»
20.45 Местное время. «Вести» - Южный Урал» (Ч)
21.00 «Свидетельство о рождении». Т/с (12+)
23.15 «Поединок». Программа Владимира Соловьева (12+)
01.15 «Сонька. Продолжение легенды». Т/с (16+)
03.15 «Дар». Т/с (12+)

МАТЧ!

08.30 Д/с «Заклятые соперники» (16+)
09.00 «Новости»
09.05 «Кто хочет стать легионером?». Дневник (12+)
09.25 «Новости»
09.30 «Все на «Матч!» (16+)
10.55 «Новости»
11.00 «Кто хочет стать легионером?». Дневник (12+)
11.20 Футбол. «Арсенал» – «Вест Хэм»
13.20 «Новости»
13.25 «Все на «Матч!» (16+)
13.55 Футбол. «Ливерпуль» – «Борнмут»
15.55 «Спортивный репортер» (12+)
16.25 Смешанные единоборства. Bellator (16+)
17.10 «Новости»
17.15 «Все на «Матч!» (16+)
17.45 Д/с «Собрание олимпийских сочинений». «Драмы большого спорта» (16+)
18.15 «Новости»
18.20 «Все на футбол!» (12+)
18.55 Футбол. «Урал» – «Рубин»
20.55 «Новости»
21.00 «Все на «Матч!» (16+)
22.00 Д/ф «Несвободное падение» (16+)
23.00 Х/ф «Рокки Бальбоа» (16+)
01.00 «Все на «Матч!» (16+)
01.35 Х/ф «Бодибилдер» (16+)
03.30 Футбол. «Локомотив» – «Уфа»
05.30 Футбол. «Урал» – «Рубин»
07.30 «Спортивный репортер» (12+)
08.00 Д/с «Собрание олимпийских сочинений». «Драмы большого спорта» (16+)

5

05.05 Т/с «Следователь Протасов». «Киднеппинг» (16+)
07.00 «Утро на «5»
09.00 «Сейчас»
09.30 Х/ф «Саперы» (12+)
11.20 Х/ф «Неслужебное задание» (12+)
12.00 «Сейчас»
12.30 Х/ф «Неслужебное задание» (12+)
13.40 Х/ф «Крепость» (12+)
15.30 «Сейчас»
16.00 Т/с «Детективы». «Отстойник» (16+)
18.30 «Сейчас»
19.00 Т/с «След». «Привилегированный класс» (16+)
22.00 «Сейчас»
22.25 Т/с «Следствие любви» (16+)
00.05 Легенды нашего кинематографа. Х/ф «Не хочу жениться!» (12+)
01.40 Х/ф «Саперы» (12+)
03.25 Х/ф «Неслужебное задание» (12+)

НТВ

05.00 Т/с «Дорожный патруль». «Высокие обороты» (16+)
06.00 «Сегодня»
06.05 Т/с «Дорожный патруль» (16+)
07.00 «Деловое утро НТВ» (16+)
09.00 Т/с «Мухтар. Новый след». «Кавалер» (12+)
10.00 «Сегодня»
10.20 Т/с «Лесник». «Подарок для самого храброго» (16+)
12.00 «Суд присяжных» (16+)
13.00 «Сегодня»
13.25 «Обзор. Чрезвычайное происшествие» (16+)
14.00 «Место встречи» (16+)
16.00 «Сегодня»
16.30 Т/с «Улицы разбитых фонарей-15». «Сеанс черной магии» (12+)
17.30 «Говорим и показываем» (16+)
18.35 «Обзор. Чрезвычайное происшествие» (16+)
19.00 «Сегодня»
19.40 Т/с «Улицы разбитых фонарей-15». «Третий лишний» (12+)
21.35 Т/с «Консультант» (16+)
23.35 «Итоги дня» (12+)
00.05 Т/с «Шеф». «Долг» (16+)
01.00 «Место встречи» (16+)
02.55 «Судебный детектив» (16+)
04.05 Т/с «Час Волкова». «Королевская кровь» (16+)

СТС

06.00 М/с «Зов джунглей» (6+)
06.15 М/с «Смешарики» (0+)
06.30 М/с «Громолеты, вперед!» (12+)
07.25 М/с «Три кота» (6+)
07.40 М/с «Драконы и всадники Олуха» (6+)
08.30 Т/с «Беглые родственники» (16+)
09.00 «Проспект» (16+)
09.30 Х/ф «Ной» (16+)
12.00 Т/с «Молодежка» (16+)
13.00 Т/с «Кухня» (16+)
13.30 «Экспансия» (16+)
14.00 Т/с «Кухня» (16+)
15.30 Т/с «Воронины» (16+)
18.30 «Любовь на кухне» (16+)
19.00 Т/с «Воронины» (16+)
20.00 Т/с «Молодежка» (16+)
21.00 Х/ф «Боги Египта» (16+)
23.30 «Диван» (16+)
00.30 «Есть повод» (16+)
01.00 Т/с «Беглые родственники» (16+)
02.00 Х/ф «Неуправляемый» (16+)
04.00 Т/с «Однажды в сказке» (16+)
04.55 «Ералаш» (0+)
05.45 Музыка на СТС (12+)

«ЗВЕЗДА» ТЕЛЕКОМПАНИЯ «ТЕРА»

06.00 Информационно-развлекательная программа «Сегодня утром»
08.00 Д/с «Легендарные самолеты. Ил-76. Небесный грузовик» (6+)
09.00 «Обозрение. В Магнитке» (т/к «ТЕРА»), повтор от 05.04.2017 г.
09.35 Т/с «Черная река» (16+)
12.00, 16.00 «Военные новости»
18.15 «Дом – милый дом» (т/к «ТЕРА») (16+)
18.35 «Новости Агаповского района»
19.00 «Время новостей»
19.45 «Легенды космоса». Сергей Королев (6+)
20.30 Т/с «Морозов» (16+)
21.30 «Время новостей»
22.00 «Автостоп» (т/к «ТЕРА») (16+)
22.15 Т/с «Реванш» (16+)
23.50 «Время новостей»
00.45 Х/ф «Валерий Чкалов» (0+)
02.30 Х/ф «Я тебя никогда не забуду» (0+)
04.15 Х/ф «Алый камень» (12+)

РОССИЯ К

06.30 «Евроньюс»
10.00 «Новости культуры»
10.15 «Наблюдатель» (12+)
11.15 Х/ф «Семейный портрет в интерьере» (16+)
13.15 Д/ф «Медичи. Крестные отцы Ренессанса» (12+)
14.15 Д/ф «Прекрасная насмешница. Цецилия Мансурова» (16+)
15.00 «Новости культуры»
15.10 Т/с «Следствие ведут знатоки». «Ответный удар» (12+)
16.40 «Абсолютный слух» (12+)
17.25 Д/с «Репортажи из будущего. Хомо Киборг» (12+)
18.05 Национальный симфонический оркестр итальянской телерадиокомпании и Марко Анджиус (0+)
19.15 «Спокойной ночи, малыши!» (0+)
19.30 «Новости культуры»
19.45 «Главная роль» (12+)
20.05 «Черные дыры. Белые пятна» (12+)
20.45 Х/ф «Бал» (16+)
22.40 Д/ф «Медичи. Крестные отцы Ренессанса» (16+)
23.40 Д/ф «Тарковские. Осколки зеркала» (12+)
00.10 «Новости культуры»
00.25 «Худсовет» (12+)
00.30 Т/с «Следствие ведут знатоки». «Ответный удар» (12+)
01.55 «Наблюдатель» (12+)

История «в своём роде»

В краеведческом музее проходит генеалогическая выставка

• Дмитрий Левко и его родовое древо

В экспозиции «И поколенья льнут одно к другому…» представлены родовые древа, документы, фотографии и реликвии восьми магнитогорских семей – Бердниковых-Заварухиных, Цымбал-Еременко, Сытых-Курочкиных, Хныкиных, Гончаровых, Никитиных-Левко, Державиных-Руковских, Крапилиных-Мильгевских.

Своими корнями древа уходят в разные города и села нашей страны и ближнего зарубежья. А историю отдельных родов удалось восстановить до начала восемнадцатого века – это касается, например, родословной Бердниковых, казаков станицы Магнитной, над исследованием которой вместе с потомками рода работала куратор выставки – **заведующая отделом археологии и религии Магнитогорского историко-краеведческого музея Галина СТАРИКОВА.** Помогли в этом метрические книги Свято-Троицкой церкви станицы Магнитной.

Каждая из родословных уникальна, в каждой есть яркие представители, известные люди и тайны, способные составить конкуренцию захватывающим детективам. И через любую «семейную повесть» мы можем глубже познакомиться с «живой» историей нашего города и страны.

– Это другая история, нам открываются неизвестные страницы, а порой – неожиданные повороты, – говорит Галина Старикова. – Настоящая, подлинная история – в наших семьях, она проходит через наши биографии. Первым такой подход применил Александр Пушкин, показавший нам «неофициальный» вариант истории как связи людей, поколений.

Реалии двадцатого столетия были таковы, что многим, увы, пришлось «забыть» о своей семейной истории, уничтожив свидетельства прошлого, которые могли бы скомпрометировать потомков. Поэтому тем, кто решил восстановить события прошлого, приходится порой долго пробираться через непроходимые дебри, по крупицам изыскивая необходимую информацию. На этом фоне выглядит подвигом поступок людей, сохранивших память об истории своего рода, какой бы драматичной она ни была.

В экспозиции музея представлены свидетельства, рассказывающие о людях из разных сословий – крепостных крестьянах, казаках, помещиках, священниках, госслужащих, интеллигенции – преподавателях, врачах, музыкантах. И не только фотографии и документы способны поведать нам интереснейшие подробности о жизни предков, но и вещи, предметы быта.

Спецпереселенцы из Центрального спецпоселка Магнитогорска Сытых, например, были старообрядцами редкого толка, представителями «согласия по кресту», или рябиновцами – так их назвали за то, что они поклонялись кресту из дерева рябины. Таких староверов насчитывалось всего несколько десятков тысяч, течение возникло в Чистополе в восемнадцатом веке. Из семейных реликвий Сытых сохранилась старинная икона медного литья – именно такие распространены среди старообрядцев. О дореволюционном быте рассказывают оставшиеся у потомков посуда кузнецовской фабрики, старинное зеркало, украшенное женским ликом, свадебная кружевная сорочка.

Среди экспонатов выставки есть и те, что могут поведать об известных в Магнитогорске людях. Проректор МГПИ Арсений Державин, участник Великой Отечественной войны, не знал, что происходит из рода, в котором все мужчины были священниками. Эту тайну открыла его мама, а нам поведала о ней его дочь Галина, хранительница семейной родословной. Арсений Николаевич, в отличие от предков, был кандидатом физико-математических наук и блестящим лектором общества «Знание», а также солистом народной оперы, удостоенным звания заслуженного работника культуры РСФСР.

Статью другого представителя этого рода, участника Первой мировой войны, врача, кандидата биологических наук Николая Руковского о птице вертишейке в двадцать первом веке публиковал детский журнал о природе «Муравейник». Представлены и издания его сочинений для детей, вышедшие в прошлом столетии, – например, книга «По следам лесных зверей».

О династии музыкантов, к которой принадлежит известная в Магнитогорске Ольга Мильгевская, рассказывает документ 1914 года – сухопутный полис Российского транспортного и страхового общества, оформленный для «пересылки рояля и нот печатных» общей стоимостью 700 рублей. Доставка осуществлялась железнодорожным и гужевым транспортом от Харькова до станции Константиноград Южной железной дороги. Рояль, очевидно, предназначался матери Ольги Александровны Виктории Ногачевской, окончившей Харьковское музыкальное училище с присвоением квалификации исполнительницы на фортепиано.

Возможно, со временем работа над «семейной» историей Магнитогорска выльется в создание «Книги родословных магнитогорцев» – об этом мечтает куратор выставки Галина Старикова. Поэтому на базе выставки «И поколенья льнут одно к другому…» запланировано проведение семинаров и консультаций для тех, кто составляет свои родословные. Галина Ильинична предложила также открыть при музее клуб любителей генеалогии, присоединиться к которому приглашает всех желающих.

Елена КУКЛИНА
Фото Ильи МОСКОВЦА

С двумя из представленных на музейной выставке родов «Магнитогорский рабочий» уже знакомил своих читателей. Это Державины-Руковские, публикации о которых выходили в 2014-2015 годах (их можно найти в Сети по ссылкам http://www.mr-info.ru/10267-uzhasnyy-vek-prekrasnye-serdca.html, http://www.mr-info.ru/11623-ozhidaniem-svoim-ty-spasla-menya-frontovye-pisma-hranyat-pamyat-o-lyubvi.html, http://www.mr-info.ru/10507-ya-prozhila-neskolko-zhizney.html), и Никитины-Левко, сведения о которых есть в очерке магнитогорского краеведа Дмитрия Левко «Среднеуральский: белые пятна, черные дыры…», который «Магнитогорский рабочий» публикует в нынешнем марте («МР» от 10, 17, 24 марта, публикации можно найти по ссылкам http://www.mr-info.ru/17617-sredneuralskiy-belye-pyatna-chernye-dyry-iz-istorii-ischeznuvshego-poselka.html, http://www.mr-info.ru/17656-sredneuralskiy-belye-pyatna-chernye-dyry-iz-istorii-ischeznuvshego-poselka.html, http://www.mr-info.ru/17723-sredneuralskiy-belye-pyatna-chernye-dyry-iz-istorii-ischeznuvshego-poselka.html) и в сегодняшнем номере на стр. 7.

ОБЩЕСТВЕННОЕ МНЕНИЕ

Перевозчики, это ваш шанс!

Администрация Магнитогорска проводит сбор предложений от предприятий и организаций, заинтересованных осуществлять детские и садовые перевозки.

В первом случае необходимо указать марку, модель и год выпуска транспортного средства, его категорию, количество мест в нем, а также общее количество ТС. Обязательно отметить соответствие предложения Постановлению Правительства РФ от 17 декабря 2013 года №1177 «Об утверждении Правил организованной перевозки группы детей автобусами» (соответствует/не соответствует).

Что касается садовых перевозок, то они должны осуществляться в соответствии с реестром сезонных маршрутов. Документ размещен на официальном сайте мэрии: раздел «Городское хозяйство»/подраздел «Транспорт» (ссылка: https://www.magnitogorsk.ru/index.php?option=com_k2&view=itemlist&layout=category&task=category&id=38&Itemid=1219&lang=ru).

• Соблюдены все условия? Можно перевозить
• Фото: Илья МОСКОВЕЦ

Предложения принимаются в управлении инженерного обеспечения, транспорта и связи по адресу: **город Магнитогорск, проспект Ленина, 72, кабинет №445,** а также по адресу электронной почты: **transport@magnitogorsk.ru.**

Кроме того, в настоящее время проводится открытый конкурс на право получения свидетельства об осуществлении перевозок по одному или нескольким межмуниципальным (садовым) маршрутам регулярных перевозок (извещение о конкурсе №2/2017 – по ссылке http://www.mindortrans74.ru/htmlpages/Show/Transport/Konkursy/Mezhmunicipalnyemarshruty). УИОТиС приглашает магнитогорских перевозчиков предоставить конкурсную документацию по пяти маршрутам: №230-с, 277-с, 278-с, 284-с, 287-с.

Куда будем хоронить?

Предлагаем горожанам включиться в дискуссию.

В Магнитогорске 289 гектаров земель заняты под кладбища. При этом 19 процентов захоронений после проведенной инвентаризации признаны бесхозными. МКУ «Комбинат похоронно-ритуальных услуг» констатирует, что сегодня существующие кладбища исчерпали свой ресурс и остро стоит вопрос о дополнительных площадях для захоронений. Один из вариантов, который предлагают специалисты муниципального казенного учреждения на обсуждение горожан, – повторное захоронение в заброшенных могилах. Подробнее информацию об этом можно найти в заметке Алексея Тюплина «По законам «другого» города», опубликованной в «МР» 29 марта или на сайте www.mr-info.ru 27 марта.

Мы предлагаем читателям «Магнитогорского рабочего» подключиться к обсуждению и ответить на вопрос: **«Возможно ли использовать земельные участки с заброшенными могилами для новых захоронений?»**

Варианты ответов:

1. Да, если соблюдены все законодательные нормы (по решению суда, через 20 лет).

2. Да, возможно, так как с годами в городе будет наблюдаться дефицит земель для захоронений.

3. Да, поскольку заброшенная территория (заросшая кустами, деревьями) представляет опасность и портит внешний вид.

4. Нет, я считаю, что это неэтично.

Просим принять участие в опросе **на сайте «Магнитогорского рабочего» (www.mr-info.ru)?** а также выразить свое мнение по поставленной проблеме по телефону **26-33-57.** Кроме того, ответы на предложенный опрос можно отправить письмом по адресу: **пр. Ленина, 74** или по e-mail: **orvo72@mail.ru.**

Ответы принимаются до 6 апреля.

• Фото: Илья МОСКОВЕЦ

Баланс воды и качества

Водный ресурс издревле считался источником жизни на Земле

Гостем «прямой линии» «МР» стал главный технолог муниципального предприятия «Трест «Водоканал» Александр ЛИСОВОЙ.

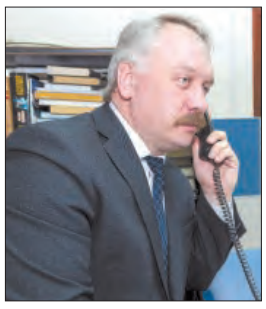

Александр Николаевич, один из немногих специалистов своей отрасли, которых можно отнести к разряду экспертов, 23 апреля отметит профессиональную дату: 20 лет назад он начал работать в «Водоканале» – сначала слесарем в ремонтном цехе, затем начальником водозабора, последние пять лет работает главным технологом.

Большая часть вопросов в ходе «прямой линии» касалась качества питьевой воды. Читатели «МР» интересовались, какие факторы на него влияют, как правильно очищать воду, следует ли покупать бутилированный продукт…

Первым делом – качество

– Здравствуйте, Александр Николаевич! Беспокоит вас Олег ХАБУЛИН. Какие проекты по улучшению качества воды существуют в городе?

– Доброе утро, Олег! Во-первых, мы продолжаем заниматься проектом станции обезжелезивания Верхнекизильского водозабора, проект готов и проходит экспертизу в Москве. После завершения процедуры примерно до конца апреля мы получим окончательные данные по техническому решению и стоимости объекта.

Во-вторых, продолжаются работы по реконструкции магистрального водовода «нитка Б», сейчас разрабатывается проект второго этапа реконструкции от территории ОАО «ММК» до 21-й насосной станции. Реализация этого мероприятия пока намечена на следующий год. В плановом порядке МП трест «Водоканал» выполняет промывку внутриквартальных сетей. Эта мера позволяет исключить ухудшение качества воды при изменении технологического режима – перед или после устранения повреждений, плановых ремонтов.

В прошлом году достаточно большой объем работ выполнен по левому берегу: полностью промыты сети водопровода поселка Железнодорожников, значительной части левобережья города. При проведении этих работ, конечно, было ухудшение качества воды, но я очень признателен потребителям – жителям Магнитогорска, которые с пониманием отнеслись к проблеме. Превентивная промывка дала возможность в течение года минимизировать ухудшение качества воды при переключениях. В этих трех направлениях мы и продолжаем двигаться.

Отметил Александр Лисовой еще одно обстоятельство, которое повлияло на возможности предприятия в деле обеспечения высокого качества питьевой воды:

– В сентябре 2015 года коренным образом был изменен технологический режим водоснабжения левобережной части города, произошло уменьшение подачи воды с Верхнекизильского водозабора (восемнадцатая насосная станция) и увеличение с Малокизильского водозабора (десятая насосная станция). Прошло около полутора лет, и мы можем делать выводы: количество жалоб на качество воды в левобережье уменьшилось в два с половиной раза. При этом поступающие претензии чаще всего связаны с производством плановых работ либо ликвидацией повреждений и, как следствие, изменением качества питьевой воды.

Значительно уменьшилось количество случаев отклонения по химическому составу воды, о чем можно судить по отчетам лабораторий. Вода стала намного чище. Этого мы достигли благодаря тому, что вывели из эксплуатации восемь скважин Верхнекизильского водозабора, где было зафиксировано наиболее высокое содержание железа, за счет этого вода из Верхнего Кизила стала намного чище и полностью соответствует требованиям СанПиНа.

– Здравствуйте. У меня вопрос: почему временное отключение воды ведет к ухудшению ее качества? – обратился к нашему гостю **житель многоэтажки по улице Бориса Ручьева.**

– На протяжении нескольких десятков лет эксплуатации водоводов происходит выпадение в осадок продуктов разрушения трубопровода. И этот осадок образуется на внутренней поверхности водопроводных труб. Да, есть технологии, позволяющие осадки ликвидировать, – это та самая принудительная промывка труб.

– Я вынужден задать еще один вопрос: зависит ли качество воды от состояния внутридомовой сети?

– Зависит. Тот же осадок образуется и во внутридомовых сетях. В прошлом году у нас был удачный опыт с РЭУ-12, когда совместными усилиями вначале мы промыли свои внутриквартальные сети, а затем при поддержке наших специалистов и силами коммунального предприятия промыли внутридомовые сети. Это в последующем положительно сказалось и на качестве получаемого ресурса. Таким образом, совместно с управляющей компанией нам удалось реализовать перспективный проект. Применение такого комплексного решения мы планируем выполнять ежегодно на проблемных территориях.

Фильтровать или нет?

– Здравствуйте! У меня вопрос про артезианскую воду. Мы с женой спорим: я утверждаю, что наша водопроводная вода – артезианская, а вот супруга говорит, что артезианская вода может быть только в бутылках. Рассудите нас, – обратился **пенсионер Владимир КОПТЕВ.**

– Артезианская скважина имеет большую глубину. Глубина наших скважин колеблется от пятидесяти до девяноста метров, насосы расположены на глубине от сорока до пятидесяти метров. Конструкции скважин таковы, что полностью исключают попадание грунтовых, поверхностных вод, мы берем воду, которая прошла многолетнюю фильтрацию. И именно ее, профильтрованную естественным образом, мы пьем. Ресурс не имеет химических примесей, никак не обрабатывается, кроме обеззараживания. Это позволяет считать, что вода в наших кранах имеет все признаки артезианской.

– А вы как житель Магнитогорска пьете воду из-под крана?

– Я живу в Ленинском районе, и моя семья, и я пьем воду из-под крана. Бутилированной водой или фильтрами мы не пользуемся. Хочу посоветовать тем, кто пользуется фильтрами, строго следить за сроками их работы. После окончания срока эксплуатации использовать фильтры опасно для здоровья из-за возможного вторичного загрязнения.

– Меня зовут Юрий БЛАГОДАРОВ. Сколько ступеней очистки проходит питьевая вода?

– Вода артезианская, а потому очистка не производится, только обеззараживание.

– Требует ли она дополнительного фильтрования?

– Если вы применяете дома бытовой фильтр, ничего страшного с водой не случится. Главное – не нарушать срок эксплуатации прибора. По своему опыту скажу, что я пью нефильтрованную воду.

– По роду деятельности вам приходится бывать в других городах, изучать опыт аналогичных предприятий. Скажите, по качеству воды Магнитогорск на какой ступени находится? – этот вопрос по электронной почте задали **студенты технологического колледжа.**

– Действительно, я был практически во всех областных центрах Урала. Как правило, там используют поверхностные водозаборы, и качество воды хуже. Вкусовые качества воды в нашем городе гораздо выше. Десятая насосная станция – уникальный водозабор, в стране немного найдется подобных сооружений с таким же качеством ресурса.

– Насколько верно, что тариф за водоотведение в многоквартирном жилье равен тому, что вносят владельцы автомобильных моек? – обратился **ветеран Николай Егорович.**

– Нет. Там совершенно другие тарифы, включая экологические платежи, а они гораздо выше, чем те, что вносят обычные потребители.

О фторе, о хлоре и Янгельском водозаборе

– Тогда продолжу тему. Запланирована ли модернизация городских очистных сооружений? Понимаю, что на это потребуются огромные средства, но реконструкция сооружений необходима.

– Не могу не согласиться с вами. Существует план мероприятий по снижению сброса загрязняющих веществ, рассчитанный на реализацию с 2015 по 2022 годы и согласованный с Росприроднадзором, администрацией города, руководством «Водоканала», по модернизации очистных сооружений правого и левого берегов. Этот план вступил в силу в декабре 2015 года, в 2016 году мы начали замену систем механической очистки первой очереди очистных сооружений правого берега. Выполнили замену двух механических решеток, винтового транспортера и пресса. Это дало возможность улучшить качество очистки стоков. В этом году заключен договор по поставке второй партии оборудования, также заключен договор на экологический аудит – это предпроектная проработка того, в каком направлении следует действовать, в том числе рассмотреть варианты технологий, которые мы сможем применить для улучшения очистки.

Что касается левобережных очистных сооружений, то в соответствии с планом мероприятий примерно такая же схема будет действовать и на этом объекте, но с 2018 года.

– Здравствуйте! Меня зовут Владимир Иванович КУЛИКОВ, я активный пропагандист здорового образа жизни. У меня вопрос: когда мы уйдем от метода хлорирования? Раньше ему подвергали воду только в межсезонье, осенью и весной, теперь круглогодично. А ведь есть перспективные способы обеззараживания, к примеру, обработка ультрафиолетом.

– Действительно, много лет назад нынешнее управление Федеральной службы по надзору в сфере защиты прав потребителей по Челябинской области позволяло в зимний период не хлорировать воду. Ситуация и требования меняются, в настоящее время питьевая вода подвергается процессу обеззараживания круглый год.

Что касается прогрессивного и безопасного применения ультрафиолета, то он подходит для территорий, где удаленность скважины от потребителя минимальна, в пределах ста-двухсот метров. В нашем случае вода может идти до потребителя в течение десяти-двенадцати часов, а это значит, что такой способ будет неэффективен.

Что касается перспектив, то в конце прошлого года трест «Водоканал» совместно с администрацией города согласовали план первоочередных мероприятий на 2017 год, в нем предусмотрено строительство станции обеззараживания на Верхнекизильском водозаборе, после чего будет прекращено использование на этом водозаборе жидкого хлора.

– В СССР были планы по фторированию воды, нужно это или нет?

– Сейчас обязательного требования фторирования воды нет, хотя на десятой насосной станции такая установка была размещена. Но в свое время она не продемонстрировала эффективность.

– Янгельский водозабор поставляет очень жесткую агрессивную воду. Планируете улучшать ситуацию?

– В соответствии с планом мероприятий по улучшению качества питьевого ресурса на следующий год мы приступим к проектированию станции умягчения воды на 19-й насосной станции.

– Спасибо. Надеюсь, что все планы вашему предприятию удастся реализовать.

– И я вас благодарю за интересные вопросы. Всего доброго.

Валентина СЕРДИТОВА
Фото Ильи МОСКОВЦА
и Динары ВОРОНЦОВОЙ

Среднеуральский: белые пятна, чёрные дыры…

Из истории исчезнувшего посёлка

(Окончание. Начало в «МР» от 10, 17 и 24 марта)

Работа магнитогорского краеведа Дмитрия ЛЕВКО посвящена истории поселка Среднеуральского, одного из «предшественников» нашего города, существовавшего на нынешней территории Магнитогорского металлургического комбината.

Колхоз не удался

В 1928 году в Среднеуральске был организован колхоз. Председателем выбрали Шаршанбу, но вскоре обнаружилось, что он конокрад. Кто не хотел вступать в колхоз – раскулачивали. Восемнадцатого сентября 1928 года по списку лишенцев в поселке Среднеуральском значилось 65 раскулаченных. В их домах открыли школы, магазины, аптеку, почту, расселяли приезжавших на стройку специалистов.

Хозяина мельницы репрессировали, саму мельницу передали государству. В 1928 году в мельничной конторе открыли клуб – здесь местные жители впервые в жизни смотрели немое кино. Колхоз просуществовал недолго. В 1929 году он распался, оставшиеся жители забрали свой скот обратно.

От Октябрьской до Советской

Весь поселок делился на три части. Первая кончалась там, где Урал поворачивал на восток. Здесь, недалеко от крутого берега реки, стояли лавка и несколько домов.

Первоначально дома были далеко друг от друга. Единственная улица тянулась от заимки на север. За домами – большие огороды, затем шли гумна. Постепенно большие промежутки между домами заселялись потомками местных жителей. Наступило время, когда на этой улице не осталось места и люди стали селиться на задах. Так образовалось еще две улицы, которые потом получили названия Октябрьская и Краснопартизанская. Первая начиналась к северу от мельницы, ближе к Уралу. Вторая состояла из двух частей – северной и южной. Дома южной части стояли очень редко, поэтому, когда началось возведение комбината, здесь было построено большое количество изб и землянок для рабочих.

Центром поселка была мельница. В этом месте берег Урала был пологим, поэтому дома стояли только на восточной стороне улицы. В этой ее части, кроме мельничного комплекса, была лавка Сергея Кирилловича, как его все называли. Это – бойкое место, лавка приносила хозяину большой доход. Здесь же были три дома купца Течкина, два дома других Течкиных, дом Росляковых и дом Скудаевых, стояла изба мельничного кочегара П. Я. Смирнова.

За редким исключением все родственники селились в одной части поселка: в южной части улицы Советской жили семьи Сидоровых, Теребилкиных, Пряткиных, Сотниковых, Зарубиных, Никишковых, Плескачевых и другие. Напротив церковной площади – Беляковы, Зиновьевы, Смирновы. В северной части улицы Советской жили Жердевы, Сухоставские, Бажуровы, Полуэктовы, Кудисовы, Астафьевы…

Часть улицы к югу от церковной площади до мельничного забора была заселена в основном семьями Астафьевых (их было пять). Кроме них здесь жили Челищевы, Здобновы, Смирновы, Сапожниковы.

Октябрьская улица была вдвое короче Советской. На ней жили две семьи Балашовых, Серовы, Волгины, Астафьевы, Смоляковы, Звековы, Баладурины, Яковлевы, Дрожжины. В южной части улицы Партизанской – Посохины, Андреевы, Матвеевы, Михальченко. После церковной площади по улице Краснопартизанской – Менщиковы, Ивановы, Полуэктовы, Сычковы, Серовы, Климентьевы, Жердевы, Пахомовы, Беляковы…

Южная часть поселка кончалась заимкой – это бывший хутор Доможиров. Дома заимки располагались с востока на запад. Перед тем, как строить ЦЭС, заимку переселили. Жителям пришлось трижды переезжать с одного места на другое, так как со строительством первой, а затем второй плотин южную часть поселка постепенно затопляло.

В плену цивилизации

В начале 1930-х годов поселок оказался «в плену цивилизации». С юга – ЦЭС и Четвертый участок, Востокококс и Шестой участок, с востока – камнедробильный завод (кирзавод) и Четырнадцатый участок, с северо-востока – поселки Ново- и Старосеверный, с севера – бетонитовый комбинат с поселком. Между Башиком и северной оконечностью улиц Советская и Красных Партизан – насыпь к поселку Шестой участок…

Крестьян не стало – обозначился рабочий поселок Среднеуральск. Единственную улицу его прозвали Среднеуральской, потом переименовали в Советскую. Между Советской улицей и Башиком выросла улица следующего поколения – Красных Партизан. Она была короче Советской, начиналась от шамотно-динасового цеха и заканчивалась посреди селения – у церковной площади.

Советская же начиналась со стороны ЦЭС, пересекала церковную площадь, затем, отступив немного на запад, уходила в сторону бетонитового комбината к мельничному комплексу. Позади двух главных улиц, в сторону Башика, примостилось множество изб, глинобитных домишек и землянок первостроителей Магнитки. Общее количество жилых построек перевалило за тысячу. Вот какие тогда были адреса: 1 квартал, землянка №28, 2 квартал, дом №40 и 9 квартал, дом №93.

Постепенно поселок Среднеуральский стал отселяться с западной стороны. В июле 1930 года начались земляные работы на закладке ЦЭС. Шамотно-динасовый цех специзделий был создан в 1931 году, это современная территория ООО «Огнеупор».

С началом строительства металлургического комбината всех прибывающих рабочих, служащих и инженерно-технический персонал размещали в поселках Магнитном и Среднеуральском, в арендованных у крестьян избах. Зимы 1929-1933 годов были суровые, многие жители принимали квартирантов. Жили в тесноте, спали прямо на полу. А после квартиранты по соседству построили свои заводские поселки.

Коренные жители поселка, лишившись земли, были вынуждены идти на стройку, на своих лошадях возить песок и руду с горы Магнитной на Белорецкий завод. Многие среднеуральцы стали рабочими с первых же дней строительства Магнитки: Гнездиловы, Посохины, Пахомовы, Микишковы, Сарайкины, Никитины, Росляковы и другие. Мой прапрадед, Павел Никитин, возил горных инженеров и прочее начальство в Белорецк и на гору Магнитную.

Огненная трагедия

На том месте, где была южная часть поселка, построили первую гранустановку, западнее росли горы отвалов. С пуском гранустановки на поселок стал сыпаться граншлак. Весной, после таяния снега, на огородах лежал его толстый слой, который при перекопке попадал в овощи, а при прополке впивался в руки. Жить в поселке стало опасно, но квартир жителям не давали, и почти половина из них мужественно продолжали жить в своих домах…

В отвалы сливали горячий шлак, огненные искры летели прямо на соломенные крыши поселковых сараев – начинало полыхать все хозяйство. Жители спасали то, что успевали – под одну руку ребенка грудного, под другую – иконку с рушником. А еще, первым делом, маслобойку и скотину. Случилось так, что несколько семей угорело после возгорания жилья.

После этого жителей северо-западной части поселка переселили на правый берег, а оставшиеся покорно дожидались своей участи. Большой род Никитиных покинул родной поселок. Моя прабабушка с семейством перебралась в район калибровочного завода. Ее сестра Полина Павловна с мужем Егором Борисовым, забрав с собой полусгнивший сруб, перешли в станицу Магнитную. Евдокия Павловна Злобина – на Димитровский поселок. Приемная дочь Аганья Бычкова – в Карагайку. Добротный сруб сына Петра «глянулся» работнику НКВД, которого пустили на постой, после чего сотрудник органов написал на приютившего его Петра кляузу о поджоге ЦЭС. Петр сгинул в лагерях за Екатеринбургом. Другие родственники продолжали жить в поселке.

Лишь фундамент от мельницы…

Из отчетов горкомхоза за 1931 год узнаем: *«…В связи с острым жилищным кризисом горсовет вынужден был заниматься уплотнением жилплощади вблизи расположенных населенных пунктов (пп. Магнитном и Среднеуральском) не только в коммунальных, но и в частновладельческих домовладениях, а также создать специальный свой строительный аппарат и вести строительство бараков. Горсоветом частично было допущено временное частное строительство землянок и в п. Среднеуральском, их насчитывается 600 с населенностью 3000 человек. За счет уплотнения в коммунальном и частновладельческом фонде в поселке Среднеуральском размещено 1379 человек».*

Постановление президиума горсовета и окрисполкома от 7 мая 1935 года гласило «О сносе 136 землянок в Среднеуральске в связи с развитием строительства угольного склада ЦЭС…» Газета «Магнитогорский металл» описывала чаянья трудового народа в канун 1936 года: *«Рабочие хотят купить музыкальные инструменты, детские игрушки, промтовары. А что есть в магазинах Среднеуральска? Их всего пять, и все они торгуют вином».*

Из протокола заседания президиума горсовета от 20 мая 1937 года следовало: *«В связи с вводом в эксплуатацию 2-й плотины комбинатом, затопления моста в п. Магнитный обязать комбинат построить мост в районе пос. Среднеуральский, т. к. строительство парома чрезвычайно затянулось и к тому же не обеспечивает своевременную переправу большого потока грузов города и районов».*

Президиумом горсовета на заседании 5 января 1938 года по вопросу порядка в адресном хозяйстве было решено: *В «пос. С-Уральский оставить старое наименование улиц: Советская, Краснопартизанская, Октябрьская. Дать новое наименование улицам: улица Цементная (ранее Уральская). Землянки: 1-й квартал, 2-й, 3-й, 4-й, 5-й, 6-й, 7-й, 8-й, 9-й кварталы. Переулки: №1-й, №2-й, №3-й. Изменить существующую нумерацию во всем поселке».*

В 1970-е годы участь Среднеуральского поселка была решена – его место занял комбинат. Последний дом был снесен в августе 1974 года. Решением №352 от 11 ноября 1977 года «в связи со сносом бараков и других ветхих строений» были упразднены улицы Партизанская, Стекольная, переулок Самаркандский. На месте Среднеуральского стали добывать глину. А от паровой мельницы остался лишь фундамент из камня-плитняка, который использовали для сооружения постройки для нужд комбината, – это все, что сохранилось от некогда крупного поселения.

Дмитрий ЛЕВКО
Фото из архива автора

ВОПРОС – ОТВЕТ

Зимние потери

На вопросы читателей отвечают специалисты садового центра «Зелёный остров».

– Адениум за зиму сбросил листву, сейчас голый и некрасивый. Что с ним делать? *(Наталья КОРОТКОВА)*

– Если на зиму растение сбрасывает листья, значит, оно вступило в период покоя. Весной оно снова обрастет листочками. Если стебли очень вытянулись, их можно обрезать, тогда растение будет больше куститься и проснутся спящие почки.

Также причинами скидывания листьев могут быть сквозняк или резкая смена температуры в сторону понижения.

– Я залила пеларгонию. Листочки стали желтеть, вялые, местами коричневые. Смогу ли я спасти растение? *(Марина МОЛОФЕЕВА)*

– Нужно срочно его пересадить в новую землю, горшок не должен быть большим. И какое-то время не поливать растение. Можно подстраховаться и укоренить верхушки. Для этого нужно срезать их так, чтобы на черенке было два-три междоузлия, и воткнуть в землю. Пеларгония хоть и любит воду, но не нужно растение заливать. Между обильными поливами почва должна просыхать. Корешкам помимо влаги необходим еще и воздух.

– Мой очиток раскидывает листочки. Чуть до него дотронешься, все листья-пальчики, как я их называю, на полу и на подоконнике. Что делать? *(Екатерина Алексеевна)*

– Видимо, у вас очиток Моргана. Скидывать листья, если кто-то беспокоит, у растения естественная «привычка». Поэтому нет повода для беспокойства, если это не происходит, когда растение никто не трогает. Постарайтесь не беспокоить цветок, поливать осторожно. Если вам не нравятся оголенные стебли, можно их обрезать полностью или вполовину, растение нарастит новые ветви.

– За зиму моя красавица афеландра приобрела жалкий вид. Если летом она цвела и наращивала красивую листву, то теперь сбросила почти все листья, и лишь на макушке сейчас появляются молоденькие листочки. *(Ирина ВОРОНЦОВА)*

– Афеландра – растение тропическое, поэтому ей необходимо много влаги. Опадение листьев связано именно с ее недостатком. Кроме того, причиной опадания листвы может быть неравномерный полив, допускающий подсыхание корней. Даже на кратковременное засушивание афеландра отвечает сбросом листьев. Чтобы растение привести в красивый вид, нужно стебли и ветви обрезать вполовину. Также причинами листопада могут быть холодный воздух, слишком яркий солнечный свет и сквозняки.

– Мой олеандр растет в маленьком горшочке и охотно цветет. Стебель цветка высокий, приходится подпирать растение, чтобы оно не упало, так как горшок неустойчив. Нужно ли пересадить цветок? *(Оксана ШКЛЯР)*

– Олеандр – крупное растение. Если его пересадить, стебель будет расти еще больше, но если горшок неустойчив, лучше перевалить цветок в емкость, чуть большую по объему. Если же растение не показывает «признаков беспокойства» по поводу тесного горшка, красиво на вид и хорошо цветет, не стоит его лишний раз тревожить.

Определить, когда тот или иной цветок нуждается в пересадке, можно по земляному кому. Выньте ваш олеандр из горшочка. Если земляной ком оплетен корнями, пересадка необходима. Также это необходимо сделать, если корни вышли в водосточное отверстие, если земля истощена и растение не дает прироста, если листья желтеют и сохнут на концах.

Вопросы в рубрику можно прислать по адресу электронной почты: orvo72@mail.ru или задать по телефону 26-33-57.

Выпуск подготовила Лидия ГРАНИШЕВСКАЯ

Загадка райского дерева

Коварная, завораживающая, вдохновляющая – всё это экзотическая плюмерия

• Нежная плюмерия – сочетание чудесного вида и прекрасного аромата

Прекрасная роза считается символом любви, шикарная хризантема – великолепия и величественности, а нежная фиалка символизирует весну. Но есть цветок, который олицетворяет земной рай, отдых, счастье, расслабление и гармонию.

Плюмерия покорила воображение многих исследователей, ботаников, королей, парфюмеров и религиозных деятелей. Растение семейства куртовых произрастает в Южной Америке, на Карибских островах, в Таиланде, Индии и представляет собой десятиметровое дерево, цветущее ароматными цветами правильной симметричной формы.

Объект преклонения

Эта тропическая красавица первой встречает путешественников на Гавайях. Ожерелье из цветов плюмерии вешают на шею каждому вступившему на эту райскую землю. В Лаосе и на Бали цветки такого растения являются национальными цветами. В буддизме плюмерия считается символом бессмертия, поэтому ее сажают рядом с храмами. В Индии это символ Кришны, аромат цветов напоминает верующим о красоте бесконечного путешествия души. Дерево плюмерии индусы называют «деревом жизни». На Тайланде его назовут «лилавади», то есть красивая девушка, и ни один спа-салон не обойдется без цветков этого растения. Во Франции это «франжипани», а в странах Южной Америки – «флор де майо», майский цветок.

Ацтеки когда-то украшали цветами плюмерии свои алтари, в Перу священные цветы, упавшие с деревьев, использовали в религиозных церемониях. Прикасаться к ним и даже нюхать запрещалось под страхом смертной казни. У народа майя цветок плюмерии был символом эротики и вожделения. Индонезийцы верят, что тот, кто похоронен под таким деревом, особенно любим богами.

Этот волшебный цветок для европейцев открыл в XVII веке французский ботаник Шарль Плюмье. Согласно легенде, цыганка нагадала ему богатство, если Шарль откроет дерево с цветами цвета луны, растущее возле храмов и кладбищ. Вдохновленный ботаник объездил полмира и в Вест-Индии нашел то, что искал. Аромат цветов красивого дерева и их завораживающая форма потрясли исследователя. В честь первооткрывателя растение и получило свое название.

Но у Плюмье оказался «конкурент», который частично отнял славу открывателя чудесного растения. Итальянский аристократ Меркуцио Франжипани впервые создал на основе вытяжки из цветков плюмерии духи и назвал их собственным именем. Это был любимый аромат Екатерины Медичи. Сегодня цветы растения широко используются в парфюмерии для создания самых изысканных духов.

Всегда остаётся интрига

Среди любителей комнатного цветоводства плюмерия считается редкостью и непозволительной роскошью, так как очень дорога. Но однажды увидев ее, истинный коллекционер не остановится ни перед чем, чтобы заполучить заветный цветок в свою коллекцию. Однако можно и не переплачивать, покупая взрослое дорогое деревце в магазине. Его легко вырастить из семян, которые не стоят больших денег и в изобилии продаются через Интернет.

В домашних условиях дерево, если его не ограничивать в росте, достигнет двух метров. Но может остаться и маленьким, если хозяин или хозяйка задумает сформировать его в виде бонсая. Растение любит много света, влажный воздух, обильный, но не частый полив теплой водой, подкормки два раза в месяц и «прогулки» на улице.

Особенность плюмерии в том, что ее ветви оголяются. Это естественное явление, поэтому красивую пышную крону дерева формируют обрезкой. Но не нужно думать, что этот процесс быстрый. Ветвление у растения начинается в возрасте трех-четырех лет. Только после этого можно при помощи обрезки получить дополнительные ветви. Хозяину цветка придется запастись терпением, чтобы придать желаемую форму деревцу. Поэтому его так интересно выращивать, наблюдая, как растение набирает красоту.

Еще одна интрига в том, что дерево практически не поражается вредителями, так как ядовито, и насекомые боятся этого яда. Опасен сок плюмерии и для людей. Поэтому при уходе за растением нужно быть осторожным. Для насекомых плюмерия к тому же великая обманщица. Соблазнившись ароматом и красотой, опылители в буквальном смысле остаются разочарованы: в цветах невозможно найти нектар. Его плюмерия не производит, она лишь копирует другие нектарные цветы, привлекая красотой и ароматом.

Для цветоводов плюмерия тоже полна сюрпризов. Тем, кто собрался размножить такое удивительное растение из семян, следует знать, что дочерние деревья не сохранят сортовые признаки родителя. Каждое новое растение имеет иной цвет лепестков, а значит, всегда есть возможность вырастить что-нибудь уникальное. Экспериментаторам для пущего эффекта рекомендуют собирать семена с деревьев, лепестки цветов у которых окрашены в красноватый цвет и все оттенки розового.

Фото Ильи МОСКОВЦА

СОВЕТЫ БЫВАЛЫХ

Десерт для пеларгонии

Секрет роскошного цветения – в правильных подкормках.

Чтобы ваши цветущие растения продемонстрировали свою красоту в полной мере, воспользуйтесь советами **Ольги ПОНОМАРЕВОЙ.** Наша читательница уже много лет успешно выращивает у себя на подоконнике более двадцати зеленых питомцев и знает, как заставить их бурно цвести.

Фиалки – растения, которые хорошо цветут в тесных горшочках, где мало почвы. Поэтому, чтобы растеньице не страдало от недостатка питательных веществ, их нужно часто подкармливать **удобрениями для цветущих растений.** Это необходимо делать один раз в неделю весной и летом, осенью – два раза в месяц, лишь в декабре сенполии кормят один раз в месяц. Также в еженедельных подкормках нуждаются обильно цветущие пеларгонии, клеродендрумы и бугенвиллеи.

Но соблюдать режим внесения подкормок недостаточно, нужно еще и знать, чем кормить. Помимо удобрений для цветущих растений, которые продают в магазинах, можно практиковать и домашние средства, которые наши любимцы тоже прекрасно и с удовольствием поглощают. К примеру, практически все цветочки – сладкоежки, даже кактусы охотно отзываются на сахарные подкормки. Поэтому неплохо поливать растения **подслащенной водой** в пропорции чайная ложка сахара на стакан воды.

От витаминов крепнут не только люди, но и цветы. Если развести ампулу **витамина B_{12}** в литре воды и поливать таким раствором два раза в месяц фиалки и другие цветущие, они ответят крепкими бутонами и яркими цветами.

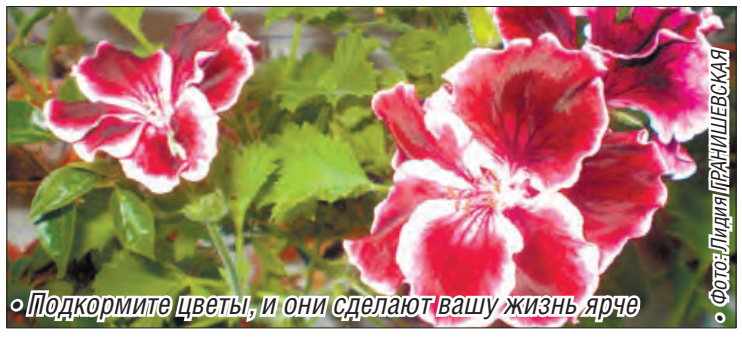

• Подкормите цветы, и они сделают вашу жизнь ярче

• Фото: Лидия ГРАНИШЕВСКАЯ

Еще одно отличное средство, которое подойдет для подкормок как цветущих, так и декоративных лиственных растений, – **древесная зола.** Ею можно посыпать сверху землю, а можно развести в воде и поливать растения раз в десять дней. Зола не только дает питание растениям, но и структурирует почву, благотворно влияя на состояние микроорганизмов в ней. В стакане горячей воды разводим столовую ложку золы, затем выливаем в литр кипятка и настаиваем неделю.

Во время завязывания бутонов можно поддержать цветочки, полив **раствором касторового масла,** – чайная ложка масла на литр воды.

Помимо удобрений, которые питают, растению для пышного и устойчивого цветения важен крепкий иммунитет. Можно его поддержать, опрыскивая цветы «Эпином» или «Цирконом», а можно воспользоваться самым обычным **аспирином**. Таблетку растворяем в литре воды и этим раствором опрыскиваем растение.

«МР» не участвует в составлении программ телеканалов и не несет ответственности за возможные изменения

ПЯТНИЦА, 7 АПРЕЛЯ

Программа предоставлена АНО «Телекомпания «ТЕРА»: (3519) 22-17-05, 22-51-70

ТНТ

07.00 «Доброе утро, город!» Информационно-развлекательная программа (прямой эфир) (16+)
09.00 «Дом-2. Lite» (16+)
10.30 «Дом-2. Остров любви» (16+)
11.30 Т/с «Универ. Новая общага» (16+)
14.00 «Город». Информационно-развлекательная программа (повтор) (16+)
14.30 Т/с «Универ. Новая общага» (16+)
19.00 «Город». Информационно-развлекательная программа (16+)
19.30 Т/с «Универ. Новая общага» (16+)
20.00 «Импровизация» (16+)
21.00 «Comedy club» (16+)
22.00 «Открытый микрофон» (16+)
23.00 «Дом-2. Город любви» (16+)
00.00 «Дом-2. После заката» (16+)
01.00 «Такое кино!» (16+)
01.30 Х/ф «Инсайт» (16+)
03.20 М/ф «Стальной гигант» (6+)
05.00 Т/с «Вероника Марс». «Русский бизнес» (16+)
05.35 Т/с «Саша+Маша». «Лучшее» (16+)
06.00 Т/с «Я – зомби». «Лив и типа Клайв»

1

05.00 «Доброе утро»
09.00 «Новости»
09.20 «Контрольная закупка» (12+)
09.50 «Жить здорово!» (12+)
10.55 «Модный приговор» (12+)
12.00 «Новости» (с субтитрами)
12.15 «Наедине со всеми» (16+)
13.20 «Время покажет» (16+)
15.00 «Новости» (с субтитрами)
15.15 «Время покажет» (16+)
16.00 «Мужское/Женское» (16+)
17.00 «Жди меня» (12+)
18.00 Вечерние «Новости»
18.45 «Человек и закон» (16+)
19.50 «Поле чудес» (16+)
21.00 «Время»
21.30 «Голос. Дети»
23.15 «Вечерний Ургант» (16+)
00.00 Д/ф «The Rolling Stones. Оле! Оле! Оле!» (12+)
02.05 Х/ф «Большая игра» (16+)
04.10 «Модный приговор» (12+)
05.05 «Контрольная закупка» (12+)

ТВЦ ТВ-ИН

06.00 «Настроение»
07.00 «ТВ-ИН». «Время местное» (12+)
07.25 «ТВ-ИН». «ТВ-Глянец» (12+)
07.40 «ТВ-ИН». «Вояж» (12+)
07.55 «ТВ-ИН». «Православное слово» (12+)
08.15 Д/ф «Олег Анофриев. Первый на вторых ролях» (12+)
09.05 Детектив «Хроника гнусных времен» (12+)
11.30 «События»
11.50 «Хроника гнусных времен». Продолжение детектива (12+)
13.10 Х/ф «Забытая женщина» (12+)
14.30 «События»
14.50 «Город новостей»
15.05 «Забытая женщина». Продолжение фильма (12+)
17.30 «ТВ-ИН». «Время местное» (12+)
17.55 «ТВ-ИН». «Дата» (12+)
18.10 «ТВ-ИН». «Вояж» (12+)
18.25 «ТВ-ИН». «Магнитогорское ВРЕМЕЧКО»
19.05 «ТВ-ИН». «Время местное» (12+)
19.30 «В центре событий» с Анной Прохоровой (16+)
20.40 Премьера. «Красный проект»
22.00 «События»
22.30 «Приют комедиантов. Весеннее обострение» (12+)
00.25 Д/ф «Юрий Яковлев. Последний из могикан» (12+)
01.15 Детектив «Пуля-дура. Агент почти не виден» (16+)
04.50 «Петровка, 38» (16+)
05.10 Д/ф «Знаменитые соблазнители. Джек Николсон и его женщины» (12+)

РОССИЯ 1

05.00 «Утро России»
05.07, 06.07 Местное время. «Вести» - Южный Урал». Утро (Ч)
05.35 Местное время. «Вести» - Южный Урал». Утро (Ч)
05.40 «Доброе утро, Россия!»
06.35 Местное время. «Вести» - Южный Урал». Утро (Ч)
06.40 «Доброе утро, Россия!»
07.07, 08.07 Местное время. «Вести» - Магнитогорск». Утро (М)
07.10, 08.10 «Утро России»
07.35, 08.35 Местное время. «Вести» - Магнитогорск». Утро (М)
07.40, 08.40 «Доброе утро, Россия!»
09.00 «Вести»
09.15 «Утро России»
09.55 «О самом главном» (12+)
11.00 «Вести»
11.40 Местное время. «Вести» - Южный Урал» (Ч)
11.55 «Склифосовский». Т/с (12+)
14.00 «Вести»
14.40 Местное время. «Вести» - Южный Урал» (Ч)
14.55 «Тайны следствия». Т/с (12+)
17.00 «Вести»
17.20 Местное время. «Вести» - Уральский меридиан» (Ч)
17.40 «Прямой эфир» (16+)
18.50 «60 минут» (12+)
20.00 «Вести»
20.45 Местное время. «Вести» - Южный Урал» (Ч)
21.00 «Аншлаг и Компания» (16+)
23.55 «Третья попытка». Х/ф (12+)
01.55 «Сонька. Продолжение легенды». Т/с (16+)
03.55 «Дар». Т/с (12+)

МАТЧ!

08.30 Д/с «Заклятые соперники» (16+)
09.00 «Новости»
09.05 «Кто хочет стать легионером?». Дневник (12+)
09.25 «Новости»
09.30 «Все на «Матч!» (16+)
10.55 «Новости»
11.00 «Кто хочет стать легионером?». Дневник (12+)
11.20 Д/с «Звезды футбола» (12+)
11.50 Х/ф «Матч» (18+)
15.25 Д/с «Спортивный детектив» (16+)
16.25 «Специальный репортаж». Биатлон. Работа над ошибками (16+)
16.55 «Новости»
17.00 «Все на «Матч!» (16+)
17.30 Д/ф «Несвободное падение» (16+)
18.30 «Десятка!» (12+)
18.50 «Новости»
18.55 «Все на футбол!» Афиша (12+)
19.55 «Новости»
20.00 «Все на «Матч!» (16+)
21.00 «Спортивный репортер» (12+)
21.20 «Специальный репортаж». Лучшая игра с мячом (16+)
21.40 Баскетбол. ЦСКА – «Олимпиакос»
00.05 Дневник женского чемпионата мира по хоккею (12+)
00.30 Хоккей. Чемпионат мира. Женщины. Матч за 3-е место. Трансляция из США
03.00 «Все на «Матч!» (16+)
03.30 Х/ф «Рокко и его братья» (16+)
07.00 Профессиональный бокс (16+)

5

05.10 Х/ф «Крепость» (12+)
07.00 «Утро на «5»
09.00 «Сейчас»
09.30 Т/с «Каменская». «Стечение обстоятельств» (16+)
12.00 «Сейчас»
12.30 Т/с «Каменская». «Игра на чужом поле» (16+)
15.30 «Сейчас»
16.00 Т/с «Каменская». «Убийца поневоле» (16+)
18.30 «Сейчас»
19.00 Т/с «След». «Нокаут (16+)
01.40 Т/с «Детективы». «На ход ноги» (16+)

НТВ

05.00 Т/с «Дорожный патруль». «Легкие деньги (16+)
06.00 «Сегодня»
06.05 Т/с «Дорожный патруль» (16+)
07.00 «Деловое утро НТВ» (16+)
09.00 Т/с «Мухтар. Новый след» (12+)
10.00 «Сегодня»
10.20 Т/с «Лесник». «Без вести пропавший» (16+)
12.00 «Суд присяжных» (16+)
13.00 «Сегодня»
13.25 «Обзор. Чрезвычайное происшествие» (16+)
14.00 «Место встречи» (16+)
16.00 «Сегодня»
16.30 Т/с «Улицы разбитых фонарей-15». «Маска смерти» (12+)
17.30 «Говорим и показываем» (16+)
18.35 «Чрезвычайное происшествие. Расследование» (16+)
19.00 «Сегодня»
19.40 Т/с «Улицы разбитых фонарей-15». «Большая подстава» (12+)
21.35 Т/с «Консультант» (16+)
23.40 «НТВ-Видение». Д/ф «Старик, Пых-Пых и море» (16+)
00.30 «Мы и наука. Наука и мы». «В ближайшие 10 лет прогнозы погоды станут абсолютно точными» (12+)
01.30 «Место встречи» (16+)
03.25 Д/с «Авиаторы» (16+)
03.55 Т/с «Час Волкова». «Тридцать лет спустя» (16+)

СТС

06.00 М/с «Зов джунглей» (6+)
06.15 М/с «Смешарики» (0+)
06.30 М/с «Громолеты, вперед!» (12+)
07.25 М/с «Три кота» (6+)
07.40 М/с «Драконы и всадники Олуха» (6+)
08.30 Т/с «Беглые родственники» (16+)
09.00 «Любовь на кухне» (16+)
09.30 Х/ф «Боги Египта» (16+)
12.00 Т/с «Молодежка» (16+)
13.00 Т/с «Кухня» (16+)
13.30 «Экспансия» (16+)
14.00 Т/с «Кухня» (16+)
15.30 Т/с «Воронины» (16+)
18.30 «Счастливая семейка» (16+)
18.45 «Пит Стоп» (16+)
19.00 Шоу «Уральских пельменей». Любимое (16+)
19.30 Шоу «Уральских пельменей». «Дневниковый период» (16+)
21.00 Х/ф «Призрачный гонщик» (16+)
23.05 Х/ф «Американский пирог» (16+)
00.55 Х/ф «Американский пирог-2» (16+)
02.35 Х/ф «Золотой ребенок» (16+)
04.20 «Большая разница» (12+)
05.10 «Ералаш» (0+)
05.45 Музыка на СТС (12+)

«ЗВЕЗДА» ТЕЛЕКОМПАНИЯ «ТЕРА»

06.00 «Специальный репортаж» (12+)
06.35 «Теория заговора» (12+)
08.15 Х/ф «Рано утром» (0+)
09.00, 23.00 «Новости дня»
12.00, 16.00 «Военные новости»
10.35 Х/ф «Сыщик» (6+)
13.40 Т/с «Охота на Вервольфа» (0+)
18.00 «100 чудес света» (12+)
18.10 «Губернатор 74.РФ» (12+)
18.15 «Обозрение. В Магнитке» (т/к «ТЕРА»)
18.30 «Дом – милый дом» (т/к «ТЕРА») (16+)
18.45 «Наш парламент» (12+)
19.00 «Время новостей»
19.45 Х/ф «Криминальные обстоятельства» (16+)
21.30 «Время новостей»
22.00 «Обозрение. В Магнитке» (т/к «ТЕРА»), повтор
22.15 «Новости Агаповского района», повтор 06.04.2017 г.
22.30 «Автостоп» (т/к «ТЕРА») (16+)
22.50 «Магнитогорская фабрика знакомств» (16+)
23.30 «Обозрение. В Магнитке» (т/к «ТЕРА»), повтор
23.50 «Время новостей»
00.40 Х/ф «Бег от смерти» (16+)
02.20 Х/ф «Достояние республики» (0+)

РОССИЯ К

06.30 «Евроньюс»
10.00 «Новости культуры»
10.20 Д/с «Лето Господне». «Благовещение Пресвятой Богородицы» (12+)
10.50 Д/ф «Хор Жарова» (12+)
11.15 Х/ф «Бал» (16+)
13.10 Д/ф «Джакомо Пуччини» (12+)
13.15 Д/ф «Медичи. Крестные отцы Ренессанса» (12+)
14.15 «Кинескоп. Итальянский дневник» (12+)
15.00 «Новости культуры»
15.10 Х/ф «Следствие ведут знатоки: пожар».
16.50 «Царская ложа» (12+)
17.30 Д/с «Репортажи из будущего». «Чудеса на дорогах» (12+)
18.10 Клаудио Аббадо и Люцернский фестивальный оркестр (0+)
19.00 Д/с «Гении и злодеи». «Бруно Понтекорво» (16+)
19.30 «Новости культуры»
19.45 «Смехоностальгия» (12+)
20.15 Д/с «Искатели» (16+)
21.00 Х/ф «Мы с вами где-то встречались» (0+)
22.35 Йонас Кауфман. «Моя Италия». Песни и мелодии из кинофильмов (0+)
23.40 «Новости культуры»
23.55 «Худсовет» (12+)
00.00 Х/ф «Конформист» (16+)
01.50 «Энциклопедия» (12+)
01.55 Д/с «Искатели». «Голова неизвестного» (16+)
02.40 «Мировые сокровища». «Байкал» (6+)

«МР» не участвует в составлении программ телеканалов и не несет ответственности за возможные изменения

СУББОТА, 8 АПРЕЛЯ

Программа предоставлена АНО «Телекомпания «ТЕРА»: (3519) 22-17-05, 22-51-70

ТНТ

07.00 Т/с «Дружба народов» (16+)
09.00 Т/с «Агенты 003» (16+)
09.30 «Дом-2. Lite» (16+)
10.30 «Дом-2. Остров любви» (16+)
11.30 «Школа ремонта» (16+)
12.30 «Экстрасенсы ведут расследование» (16+)
14.00 Т/с «Реальные пацаны». «Бывшие» (16+)
17.00 Большое кино. Х/ф «Отмель»
19.00 «Экстрасенсы ведут расследование» (16+)
21.30 «Холостяк» (16+)
23.00 «Дом-2. Город любви» (16+)
00.00 «Дом-2. После заката» (16+)
01.00 Х/ф «Ромео+Джульетта» (12+)
03.20 «Рожденные на воле». Док. фильм (12+)
04.10 Т/с «Вероника Марс». «Бэтти и Вероника» (16+)
05.05 Т/с «Саша+Маша» (16+)
06.00 Т/с «Я – зомби». «Полет живых мертвецов»

1

06.00 «Новости»
06.10 Х/ф «Голубая стрела» (0+)
08.00 «Играй, гармонь любимая!» (6+)
08.45 М/с «Смешарики. Новые приключения» (0+)
09.00 «Умницы и умники» (12+)
09.45 «Слово пастыря» (12+)
10.00 «Новости» (с субтитрами)
10.15 Д/ф «Нагиев – это моя работа» (16+)
11.20 «Смак». Михаил Боярский (12+)
12.00 «Новости» (с субтитрами)
12.15 «Идеальный ремонт» (12+)
13.15 «На 10 лет моложе» (16+)
14.00 «Голос. Дети» (0+)
15.50 «Вокруг смеха» (12+)
18.00 «Вечерние новости»
18.15 «Кто хочет стать миллионером?» (12+)
19.10 «Минута славы». Новый сезон (12+)
21.00 «Время»
21.20 «Сегодня вечером» (16+)
23.00 «Прожекторперисхилтон» (16+)
23.35 Х/ф «Мой король» (18+)
01.45 Х/ф «Нянь» (18+)
03.15 Х/ф «Другая земля» (16+)
05.00 «Контрольная закупка» (12+)

ТВЦ ТВ-ИН

05.55 «Марш-бросок» (12+)
06.30 «АБВГДейка» (0+)
06.55 Комедия «Отцы и деды» (0+)
08.40 «Православная энциклопедия» (6+)
09.05 Д/ф «Юрий Яковлев. Последний из могикан» (12+)
10.00 Фильм-сказка «Илья Муромец» (0+)
11.30 «События»
11.40 Детектив «Черный принц» (12+)
13.35 Детективы Татьяны Устиновой. «Отель последней надежды» (12+)
14.30 «События»
14.40 «Отель последней надежды». Продолжение детектива (12+)
17.20 «ТВ-ИН». «Стратегия Магнитки» (12+)
17.35 «ТВ-ИН». «Вояж» (12+)
17.50 «ТВ-ИН». «События недели» (12+)
18.50 «ТВ-ИН». Чемпионат КХЛ. Плей-офф
21.00 «Постскриптум» с Алексеем Пушковым (16+)
22.10 «Право знать!» Ток-шоу (16+)
23.40 «События»
23.55 «Право голоса» (16+)
03.05 «Россия на вырост». Специальный репортаж (16+)
03.35 Детектив «Инспектор Морс» (16+)

РОССИЯ 1

05.20 «Чокнутая». Т/с (12+)
07.10 «Живые истории»
08.10 Местное время. «Вести» - Магнитогорск» (М)
08.20 «Чай втроем» (М)
08.35 «Уральский металл» (М)
08.40 «Спорт ММК» (М)
08.45 «Интернет-Вести» (М)
08.50 «Кинозал» (М)
08.55 «Будьте здоровы» (Ч)
09.20 «Сто к одному» (12+)
10.10 «Пятеро на одного» (12+)
11.00 «Вести»
11.20 Местное время. «Вести» - Магнитогорск» (М)
11.40 «Юмор! Юмор! Юмор!» (16+)
14.00 «Вести»
14.20 «Елена Прекрасная». Х/ф (12+)
16.20 «Золото нации» (12+)
18.00 «Субботний вечер» (12+)
20.00 «Вести в субботу»
21.00 «Прости». Х/ф (12+)
00.50 «Четвертый пассажир». Х/ф (12+)
02.50 «Марш Турецкого-2». Т/с (12+)

МАТЧ!

08.30 Д/с «Заклятые соперники» (16+)
09.00 «Все на «Матч!» События недели (16+)
10.00 «Диалоги о рыбалке» (12+)
11.30 «Спортивный репортер» (12+)
11.50 «Формула-1». Гран-при Китая. Квалификация (12+)
13.05 Х/ф «Самый быстрый «Индиан» (16+)
15.25 «Все на футбол!» Афиша (12+)
16.30 Хоккей. КХЛ. «Кубок Гагарина»
19.45 «Спортивный репортер» (12+)
20.05 «Новости»
20.10 «Все на «Матч!» (16+)
20.55 Футбол. «Зенит» – «Анжи»
22.55 «Новости»
23.00 «Все на «Матч!» (16+)
23.40 Футбол. «Ювентус» – «Кьево»
01.40 «Все на «Матч!» (16+)
02.10 Футбол. Бавария – Боруссия
04.10 Х/ф «Рокки Бальбоа» (16+)
06.05 Д/с «Спортивный детектив» (16+)
07.00 Смешанные единоборства. Даниэль Кормье – Энтони Джонсон (16+)

5

05.50 М/ф «Веселый огород», «Самый главный», «Десять лет спустя», «Машенька и медведь», «Необычный друг», «Верните Рекса», «Крокодил Гена», «Чебурашка», «Чебурашка идет в школу», «Шапокляк», «Летучий корабль» (0+)
09.00 «Сейчас»
09.15 Большое расследование на Пятом. Т/с «След». «Ведьмино зелье» (16+)
10.05 Т/с «След». «Никуда не денется» (16+)
00.15 Т/с «Каменская». «Стечение обстоятельств» (16+)

НТВ

04.55 «Их нравы» (6+)
05.35 Т/с «Агент особого назначения-4». «Винт Писк» (16+)
06.30 Т/с «Агент особого назначения-4». «Есть только «Ми» (16+)
07.25 «Смотр» (6+)
08.00 «Сегодня»
08.20 «Устами младенца» (6+)
09.00 «Готовим с Алексеем Зиминым» (6+)
09.25 «Умный дом» (6+)
10.00 «Сегодня»
10.20 «Главная дорога» (16+)
11.00 «Еда живая и мертвая. Печень накапливает все вредное?» (12+)
12.00 «Квартирный вопрос». Супруги Старцевы» (12+)
13.05 «Двойные стандарты» (16+)
14.05 «Битва шефов» (12+)
15.05 «Своя игра» (12+)
16.00 «Сегодня»
16.20 Д/с «Однажды» (16+)
17.00 «Секрет на миллион. Михаил Грушевский» (16+)
19.00 «Центральное телевидение» (16+)
20.00 «Ты супер!» «Второй отборочный тур» (6+)
22.30 «Ты не поверишь!» (16+)
23.35 «Международная пилорама» (16+)
00.30 Х/ф «Барс и Лялька» (12+)
02.25 Т/с «Агент особого назначения» (16+)
04.15 Т/с «Час Волкова». «Антиквар» (16+)

СТС

06.00 М/с «Зов джунглей» (6+)
06.35 М/с «Алиса знает, что делать!» (6+)
07.40 М/с «Драконы и всадники Олуха» (6+)
08.05 М/с «Да здравствует король Джулиан» (6+)
08.30 «Счастливая семейка» (16+)
08.45 «Пит Стоп» (16+)
09.00 М/с «Смешарики» (0+)
09.15 М/с «Три кота» (6+)
09.30 Шоу «Уральских пельменей». Любимое (16+)
10.00 «Про100 кухня» (12+)
10.30 «Успеть за 24 часа» (16+)
11.30 М/ф «Лоракс» (6+)
13.10 Х/ф «Снежные псы» (16+)
15.05 Шоу «Уральских пельменей». «Дневниковый период» (16+)
16.00 «Проспект» (16+)
16.30 Шоу «Уральских пельменей». Любимое (16+)
16.55 Х/ф «Призрачный гонщик» (16+)
19.00 «Взвешенные люди». Сезон 3-й (12+)
21.00 Х/ф «Джон Картер» (16+)
23.35 Х/ф «Американский пирог: все в сборе» (16+)
01.35 Х/ф «Власть страха» (16+)
03.45 Х/ф «Снежные псы» (16+)
05.35 «Ералаш» (0+)
05.50 Музыка на СТС (12+)

«ЗВЕЗДА» ТЕЛЕКОМПАНИЯ «ТЕРА»

05.10 Х/ф «Златовласка» (0+)
06.55 Х/ф «Дело Румянцева» (0+)
09.00 «Искры камина. В гостях у «Митрофановны». Вспоминая В. Вольфовича» (12+)
09.30 «Обозрение. В Магнитке» (т/к «ТЕРА») (16+)
10.00 «Моя деревня» (12+)
10.30 «Искры камина. В гостях у «Митрофановны». Вспоминая В. Вольфовича» (12+)
11.00 Д/с «Загадки века с Сергеем Медведевым». «В клетке со зверем» (12+)
11.50 «Улика из прошлого». «Расстрел царской семьи» (16+)
12.35 «Специальный репортаж» (12+)
13.15 Д/с «Секретная папка». «Сталин и Мао. Союз двух вождей» (12+)
14.00 Т/с «Государственная граница» (12+)
18.10 «Задело!» с Николаем Петровым. Информационно-аналитическая программа
23.20 Х/ф «Переправа» (12+)
03.00 Х/ф «Полонез Огинского» (6+)
04.45 Д/ф «Маршалы Сталина. Иван Конев» (12+)
05.35 Д/с «Москва – фронту» (12+)

РОССИЯ К

06.30 «Евроньюс»
10.00 «Библейский сюжет» (6+)
10.35 Х/ф «Девушка с характером» (0+)
12.00 Д/с «Пряничный домик». «Городские узоры» (12+)
12.30 Д/с «Нефронтовые заметки». «На этой неделе… 100 лет назад» (12+)
13.00 Д/ф «Такие важные насекомые» (6+)
13.55 Д/ф «Мифы Древней Греции». «Чужой в родном городе» (6+)
14.20 Х/ф «Мы с вами где-то встречались» (0+)
15.55 Йонас Кауфман. «Моя Италия». Песни и мелодии из кинофильмов (0+)
17.00 «Новости культуры»
17.30 Д/ф «Мир Пиранези» (12+)
18.05 «Романтика романса» (6+)
19.00 Х/ф «Ромео и Джульетта» (12+)
21.15 Д/ф Amarcord. «Я помню... Тонино Гуэрра» (12+)
22.10 Х/ф «Жертвоприношение» (12+)
00.40 Музыка итальянского кино «Сладкая жизнь» (0+)
01.55 Д/ф «Такие важные насекомые» (6+)
02.50 «Энциклопедия. Джотто ди Бондоне» (12+)

«МР» не участвует в составлении программ телеканалов и не несет ответственности за возможные изменения

ВОСКРЕСЕНЬЕ, 9 АПРЕЛЯ

Программа предоставлена АНО «Телекомпания ТЕРА»: (3519) 22-17-05, 22-51-70

ТНТ

07.00 Т/с «Дружба народов» (16+)
07.30 Т/с «Дружба народов» (16+)
08.00 Т/с «Дружба народов» (16+)
08.30 Т/с «Дружба народов» (16+)
09.00 «Дом-2. Lite» (16+)
10.00 «Дом-2. Остров любви» (16+)
11.00 «Перезагрузка» (12+)
12.00 «Импровизация» (16+)
13.00 «Открытый микрофон» (16+)
14.00 «Однажды в России» (16+)
15.00 Х/ф «Отмель»
16.50 Большое кино. «Лига выдающихся джентльменов» (12+)
19.00 «Comedy club» (16+)
19.30 «Comedy club» (16+)
20.00 «Где логика?» (16+)
21.00 «Однажды в России» (16+)
22.00 «Stand up» (16+)
23.00 «Дом-2. Город любви» (16+)
00.00 «Дом-2. После заката» (16+)
01.00 «Не спать!» (18+)
02.00 Х/ф «Немножко беременна» (16+)
04.35 Т/с «Вероника Марс». «Семья Кейнов и Аэблов» (16+)
05.30 Т/с «Доказательство». «Цунами. Часть 1-я» (16+)
06.20 Т/с «Саша+Маша» (16+)

1

06.00 «Новости»
06.10 Х/ф «Гараж» (12+)
08.05 М/с «Смешарики. Пин-код» (0+)
08.25 «Часовой» (12+)
08.55 «Здоровье» (16+)
10.00 «Новости» (с субтитрами)
10.15 «Непутевые заметки» (12+)
10.35 «Пока все дома» (12+)
11.25 «Фазенда». «Столовая-кухня в русском провансе» (12+)
12.00 «Новости» (с субтитрами)
12.10 «ТилиТелеТесто» (12+)
13.35 «Теория заговора». «Продукты, которые убирают жир с живота» (16+)
14.25 Д/ф «Романовы» (12+)
16.35 «О чем поют мужчины» (12+)
18.25 «Пусть говорят». «Аффтар жжот!» (16+)
19.30 «Лучше всех!» (0+)
21.00 Воскресное «Время»
22.30 «Что? Где? Когда?» Весенняя серия игр. Передача 3-я (12+)
23.30 Х/ф «Форсаж» (16+)
01.30 Х/ф «Мясник, повар и меченосец» (16+)
03.15 «Модный приговор» (12+)
04.10 «Контрольная закупка» (12+)

ТВ-ИН

05.55 Х/ф «Ссора в Лукашах» (0+)
07.50 «Фактор жизни»
08.20 «Тайны нашего кино». «Джентльмены удачи» (12+)
08.55 Х/ф «Бумажные цветы» (12+)
10.55 «Барышня и кулинар» (12+)
11.30 «События»
11.45 Х/ф «Принцесса на бобах» (12+)
13.55 «Смех с доставкой на дом» (12+)
14.30 «Московская неделя»
15.00 «ТВ-ИН». «Зеленый остров» (12+)
15.30 «ТВ-ИН». «Выходной» (12+)
15.50 «ТВ-ИН». «События недели» (12+)
17.05 Х/ф «Замуж после всех» (12+)
20.50 Х/ф «Вероника не хочет умирать» (12+)
00.30 «События»
00.45 «Петровка, 38» (16+)
00.55 Д/ф «Сталин против Ленина. Поверженный кумир» (12+)
01.45 Д/ф «Иосиф Сталин. Убить вождя» (12+)
02.30 Детектив «Инспектор Морс» (16+)
04.20 Д/ф «Когда уходят любимые» (16+)

РОССИЯ 1

05.05 «Чокнутая». Т/с (12+)
07.00 Мульт-утро. «Маша и Медведь» (0+)
07.30 «Сам себе режиссер» (12+)
08.20 «Смехопанорама Евгения Петросяна» (12+)
08.50 «Утренняя почта» (12+)
09.30 «Сто к одному» (12+)
10.20 Местное время. «Вести» – Южный Урал». События недели (Ч)
11.00 «Вести»
11.20 «Смеяться разрешается» (12+)
13.10 «Семейный альбом» (12+)
14.00 «Вести»
14.20 «Печенье с предсказанием». Х/ф (12+)
18.00 «Танцуют все!» (12+)
20.00 «Вести недели»
22.00 «Воскресный вечер с Владимиром Соловьевым» (12+)
00.30 «Вещий Олег» (12+)
02.00 «Женщины на грани». Т/с (12+)

МАТЧ!

08.30 Смешанные единоборства. Даниэль Кормье – Энтони Джонсон (16+)
09.30 Смешанные единоборства. Bellator. Трансляция из Италии (16+)
10.50 «Формула-1». Гран-при Китая (12+)
13.05 «Диалоги о рыбалке» (12+)
13.35 «Кто хочет стать легионером?» (12+)
14.35 «Специальный репортаж». Лыжи. История одного сезона (16+)
15.05 «Новости»
15.10 «Все на «Матч!» (16+)
15.55 Футбол. «Уфа» – «Спартак»
17.55 Футбол. «Краснодар» – ЦСКА
20.55 Футбол. «Локомотив» – «Ростов»
22.55 «После футбола»
00.30 Д/с «Звезды Премьер-лиги» (12+)
01.00 «Все на «Матч!» (16+)
01.45 «Кто хочет стать легионером?» (12+)
02.45 Х/ф «Самый быстрый «Индиан» (16+)
05.10 «Спортивный репортер» (12+)
05.30 Д/с «Заклятые соперники» (16+)
06.00 «Формула-1». Гран-при Китая (12+)

5

08.05 М/ф «Сестрица Аленушка и братец Иванушка», «Мешок яблок», «Маша и Медведь» (0+)
09.35 «День ангела» (6+)
10.00 «Сейчас»
10.10 «Истории из будущего с Михаилом Ковальчуком» (6+)
11.00 Д/ф «Враги человечества» (16+)
11.30 Т/с «Следствие любви» (16+)
18.00 «Главное» (16+)
19.30 Т/с «Боец» (16+)

НТВ

05.05 Т/с «Агент особого назначения-4». «Датская неожиданность» (16+)
06.02 Т/с «Агент особого назначения-4». «Защита Красина» (16+)
07.00 «Центральное телевидение» (16+)
08.00 «Сегодня»
08.20 «Счастливое утро» (6+)
09.25 «Едим дома» (12+)
10.00 «Сегодня»
10.20 «Первая передача» (16+)
11.05 «Чудо техники» (12+)
12.00 «Дачный ответ». «Команда «Дачного ответа» с Андреем Довгополом расширяет очень маленький санузел» (12+)
13.05 «НашПотребНадзор» (16+)
14.10 «Поедем, поедим!» «Джон Уоррен – в Южной Осетии» (12+)
15.05 «Своя игра» (12+)
16.00 «Сегодня»
16.20 Д/с «Следствие вели…» (16+)
18.00 «Новые русские сенсации» (16+)
19.00 «Итоги недели» (16+)
20.10 Х/ф «Дуэлянт» (16+)
22.20 Х/ф «Опасная любовь» (16+)
02.10 Т/с «Агент особого назначения» (16+)
04.00 Т/с «Час Волкова». «Папина дочка» (16+)

СТС

06.00 М/ф «Лоракс» (6+)
07.40 М/с «Да здравствует король Джулиан» (6+)
08.30 «Любовь на кухне» (16+)
09.00 М/с «Смешарики» (0+)
09.15 М/с «Три кота» (6+)
09.30 Шоу «Уральских пельменей». Любимое (16+)
10.15 «Взвешенные люди». Сезон 3-й (12+)
12.15 Х/ф «Бандитки» (16+)
14.05 Х/ф «Черный рыцарь» (16+)
16.00 «Счастливая семейка» (16+)
16.15 «Пит Стоп» (16+)
16.30 Шоу «Уральских пельменей». Любимое (16+)
16.40 Х/ф «Джон Картер» (12+)
19.15 М/ф «Хороший динозавр» (6+)
21.00 Х/ф «Хоббит: битва пяти воинств» (16+)
23.40 Х/ф «Американский пирог: свадьба» (16+)
01.30 Х/ф «Петля времени» (18+)
03.40 Реалити-шоу «Диван» (16+)
04.40 «Большая разница» (12+)
05.25 «Ералаш» (0+)
05.50 Музыка на СТС (12+)

«ЗВЕЗДА» ТЕЛЕКОМПАНИЯ «ТЕРА»

06.00 Х/ф «Госпожа Метелица» (0+)
07.15 Х/ф «Пять минут страха» (12+)
09.00 «Искры камина с сестрами Вольфович» (12+)
09.30 «Жизнь, полная радости» (16+)
10.00 «Военная приемка» (6+)
10.45 «Политический детектив» (12+)
11.05 Х/ф «Тихая застава» (16+)
13.00 «Новости дня»
13.20 Т/с «Смерть шпионам. Скрытый враг» (16+)
18.00 «Новости. Главное»
18.45 Д/с «Легенды советского сыска» (16+)
22.00 «Прогнозы». Ток-шоу (12+)
22.45 «Фетисов». Ток-шоу (12+)
23.35 Х/ф «Генерал» (0+)
01.40 Х/ф «Торпедоносцы» (0+)
03.35 Х/ф «На острие меча» (6+)
05.20 Д/с «Перелом. Хроника Победы» (12+)

РОССИЯ К

06.30 «Евроньюс»
10.00 «Обыкновенный концерт с Эдуардом Эфировым» (6+)
10.35 Х/ф «Ромео и Джульетта» (12+)
12.45 «Легенды мирового кино». «Франко Дзеффирелли» (12+)
13.15 Д/с «Страна птиц». «Охотники за охотниками» (12+)
13.55 Д/ф «Мифы Древней Греции». «Аид. Царь поневоле» (12+)
14.25 «Что делать?» (16+)
15.15 Д/с «Больше, чем любовь». «Лев Копелев и Раиса Орлова» (12+)
15.55 Музыка итальянского кино «Сладкая жизнь» (0+)
17.10 «Пешком…» «Балтика крепостная» (12+)
17.40 Хрустальный бал «Хрустальной Турандот» в честь 95-летия театра им. Евгения Вахтангова (0+)
19.00 Х/ф «Восемь с половиной» (12+)
21.10 Д/с «Больше, чем любовь». «Федерико Феллини и Джульетта Мазина» (12+)
21.55 «Шедевры мирового музыкального театра». «Аида». Опера театра «Ла Скала» (12+)
00.35 Д/с «Оперные театры мира». «Ла Скала» (0+)
01.30 М/ф «Мена» (12+)

Приём частных объявлений в «МР»: пр. Ленина, 74, кабинет №2 — РЕКЛАМА И ОБЪЯВЛЕНИЯ

Натяжные потолки с установкой
шовные от 149 р./м², бесшовные от 195 р./м².
Т.: 28-89-20, 39-55-64.

УСЛУГИ

- телемастер. Т. 8-961-578-00-70;
- ремонт квартир. Т. 8-912-406-69-76;
- помощь, консультация по кредиту. Гражданам РФ. Возможно с плохой К. И. Т. 8 (495) 120-14-62;
- крыши, мансарды, садовые домики, заборы, ворота. Т. 8-963-094-33-18;
- обучаю быстрому чтению. Т. 8-932-300-50-38;
- грузоперевозки. «ГАЗель». Переезды. Грузчики. Т. 45-61-80;
- ремонт холодильников. Т. 8-906-850-76-37;
- ремонт стиральных и посудомоечных машин, холодильников. Т. 43-07-89;
- ремшвеймаш. Т. 8-904-804-69-93;
- ремонт телевизоров, выезд бесплатно. Т. 8-902-864-51-75;
- ремонт компьютеров. Т. 45-12-59;
- ремонт холодильников. Т. 45-23-01.

КУПЛЮ

- холодильник, ванну, машинку, металлолом. Т. 47-31-00;
- кислородные баллоны. Т. 8-964-246-93-82;
- выкуп любых автомобилей, в любом состоянии. Выезд в любой регион. Т. 8-951-817-13-99;
- неисправный телевизор. Т. 8-961-578-00-70.

ПРОДАМ НЕДВИЖИМОСТЬ

- сад в «Коммунальщике». Т. 8-961-576-23-32.

СДАМ

- жилье. Т. 8-964-247-60-22;
- однокомнатную. Т. 8-906-898-65-90.

СНИМУ

- жилье. Т. 8-982-304-94-44;
- жилье. Т. 8-964-247-60-22;
- жилье. Т. 43-16-35.

ТРЕБУЮТСЯ

- фармацевты и провизоры. Т.: 43-10-94, 8-904-974-31-94;
- на вахтовый метод работы: повара и официанты. Т.: 8-912-322-99-92, 8-982-110-74-60;
- монтажники СТ и ЖБК, электросварщики, электрогазосварщики. Вахта. Т. 8-922-721-59-30;
- диспетчер на 4 ч., 12 т. р. Т. 8-922-634-91-52;
- вахтер-диспетчер, 20 т. р. Т. 8-982-314-03-25;
- охранник, 22 т. р. Т. 8-963-094-61-47.

СИТНО
МАГНИТОГОРСКИЙ ПТИЦЕВОДЧЕСКИЙ КОМПЛЕКС РЕАЛИЗУЕТ СУТОЧНЫХ И ПОДРОЩЕННЫХ ЦЫПЛЯТ ВЫСОКОПРОДУКТИВНОГО КРОССА «РОСС-308»
ЦЫПЛЯТА
✓ ВЫВОДЯТСЯ В СОВРЕМЕННОМ ИНКУБАТОРИИ
✓ СОДЕРЖАТСЯ В УСЛОВИЯХ СТРОГОГО ВЕТЕРИНАРНОГО И САНИТАРНОГО КОНТРОЛЯ
✓ ПИТАЮТСЯ СБАЛАНСИРОВАННЫМИ КОРМАМИ СОБСТВЕННОГО ПРОИЗВОДСТВА
Цены от производителя!
Предварительная запись и справки по телефону:
8 952 527 43 72 (ПН.– ПТ. с 8.00 до 17.00)

ОСТЕКЛЕНИЕ БАЛКОНОВ
ПЛАСТИК, АЛЮМИНИЙ, ЛЮБАЯ ОТДЕЛКА
ОПТОВЫЕ ЦЕНЫ
РАСПРОДАЖА ДВЕРЕЙ!
Ул. Советская, 193.
Т.: 45-35-44,
8-912-805-35-44.

Любые стрижки
за 50 рублей.
Обр.: ул. Гагарина, 32, кабинет №218.
Т. 26-58-19.

Благодарим за сотрудничество

Администрация, коллектив и родители МДОУ «Д/с №146 общеразвивающего вида» выражают благодарность депутату Магнитогорского городского Собрания депутатов по 15-му округу **Семену Андреевичу МОРОЗОВУ** и помощнику депутата **Ольге Владимировне СТОРОЖЕВОЙ** за внимательное отношение к проблемам детского сада и помощь в замене асфальтового покрытия.

Желаем им здоровья, успехов и надеемся на дальнейшее сотрудничество.

С уважением, заведующая МДОУ «Д/с №146 о. в.» Татьяна ШИРОКАЯ

ПАМЯТЬ ЖИВА

31 марта – 2 года, как ушла из жизни **Анастасия Адамовна КОРЕНЮК.** Любимая, жизнерадостная, добрая жена, мама, бабушка.

Помним, скорбим.

Родные

ПРИЁМ ОБЪЯВЛЕНИЙ В ГАЗЕТУ «МР»:
пр. К. Маркса, 63, напротив Центрального рынка;
ул. Советская, 170;
ТЦ «Тройка», 2 этаж;
пр. К. Маркса, 130, 183б.

6 апреля, в четверг, в 16 часов на сельхозрынке (около Левобережного) состоится продажа кур-несушек, кур-молодок (белые, рыжие) с ведущих птицефабрик Урала.

ПАМЯТЬ ЖИВА

1 апреля – 3 года, как нет с нами мамочки **Валентины Ивановны ЛИСЕНКОВОЙ.**

Душа болит, а сердце плачет.

Дети

БАНК ЮГРА

г. Магнитогорск,
пр-т Карла Маркса, д. 134
(3519) 39-62-17,
(3519) 39-62-18

jugra.ru
8 800 5555 797
(круглосуточно, звонок бесплатный)

ВКЛАД
«УПРАВЛЯЕМЫЙ ПРОЦЕНТ%»
до 10% в рублях

Вклады застрахованы

ПАО БАНК «ЮГРА». Генеральная лицензия Банка России № 880 от 28.10.2016. Вклад «УПРАВЛЯЕМЫЙ ПРОЦЕНТ%». Срок размещения: 720 дней. Максимальная ставка по вкладу — 10,00% годовых по вкладу в рублях на первые 12 периодов (период 30 дней); 2,00% годовых по вкладу в долларах США на первые 12 периодов (период 30 дней); 0,70% годовых по вкладу в евро на первые 12 периодов (период 30 дней). Минимальная ставка по вкладу — 6,00% годовых по вкладу в рублях на следующие 12 периодов (период 30 дней); 1,00% годовых по вкладу в долларах США на следующие 12 периодов (период 30 дней); 0,20% годовых по вкладу в евро на следующие 12 периодов (период 30 дней). Минимальная сумма вклада: 10 000 российских рублей, 150 долларов США, 150 Евро. Возможность частичного снятия: нет. Пополнение вклада возможно в течение первых 360 дней, следующих за днем открытия вклада. Максимальная сумма вклада с учетом всех принятых дополнительных взносов: не ограничена. В случае досрочного расторжения договора проценты рассчитываются и выплачиваются по ставке 0,01% годовых. Эффективная ставка по вкладу в российских рублях составляет 8,00% годовых, в долларах США – 1,50% годовых, в евро – 0,45% годовых. Продление срока вклада не предусмотрено. Данные условия действительны на 24.03.2017 года. Более подробную информацию по срокам вклада, процентным ставкам по ним и иным условиям вклада «УПРАВЛЯЕМЫЙ ПРОЦЕНТ %» можно узнать по телефону: 8 800 5555 797, на сайте www.jugra.ru или в офисах банка. Информация не является публичной офертой. Реклама.

4 апреля
Большой зал консерватории
Концерт
хоровой капеллы им. С. Г. Эйдинова
Гайдн «Нельсон месса»
хоры a-cappella композиторов-юбиляров.
Художественный руководитель
Надежда Иванова.
Справки по тел. 26-45-18.

Поздравляем
бывшего заместителя главного врача по экспертизе
Владимира Яковлевича ОКУНЕВА
с юбилеем!
Желаем здоровья и долголетия.
Коллектив городской больницы №3

Поздравляем
бывшего ведущего терапевта больницы
Раису Ивановну ФРАДКИНУ
с юбилеем!
Желаем здоровья и долголетия.
Коллектив городской больницы №3

Организатор торгов – конкурсный управляющий ЗАО «Проммонтажавтоматика» (ИНН 7445023527, ОГРН 1047420501776) Брежестовский Анатолий Анатольевич (ИНН 744403924494, СНИЛС 126-974-330-86, адрес: 455044, Россия, Челябинская обл., г. Магнитогорск, а/я 4544; тел. +7-912-084-43-78, e-mail: brezestov@yandex.ru), член Ассоциации «Саморегулируемая организация арбитражных управляющих «Южный Урал» (ОГРН 1027443766019, ИНН 7452033727, 454000 г. Челябинск, ул. Энтузиастов, 23), сообщает, что торги, назначенные на 20.03.2017 г., посредством аукциона имущества должника (список имущества опубликован в газете «КоммерсантЪ», №11 от 21.01.2017 г., публикация №77032101869; в АНО «Редакция газеты «Магнитогорский рабочий», №6 (22404) от 18.01.2017 г.), признаны несостоявшимися в связи с отсутствием заявок, и объявляет о проведении 15.05.2017 г. в 10.00 (время московское) повторных торгов имущества на электронной торговой площадке Фабрикант, сайт в сети Интернет http://www.fabrikant.ru/.

Начальная цена лотов №1, 2, 4 снижена на 10%. Срок подачи заявок и оплаты задатков – с 9.00 3.04.2017 г. до 22.00 12.05.2017 г. Сведения об имуществе, реквизиты для перечисления задатков, перечень документов и иные условия проведения торгов указаны в газете «КоммерсантЪ», №11 от 21.01.2017 г., публикация №77032101869; в АНО «Редакция газеты «Магнитогорский рабочий», №6 (22404) от 18.01.2017 г.

Торги по лотам №3, №5 признаны состоявшимися. Победителем аукциона по лоту №3 признан Пархоменко Максим Александрович (адрес: 455000, Россия, Челябинская область, г. Магнитогорск, ул. Магнитная, д. 136, ИНН 744512038947), предложивший цену 279 000,00 руб. Победителем аукциона по лоту №5 признан Невидомский Максим Васильевич (адрес: 627141, Россия, Тюменская область, г. Заводоуковск, ул. Пушкина, д. 41, кв. 23), предложивший цену 871 000,00 руб. У победителей торгов отсутствует заинтересованность по отношению к должнику, кредиторам, конкурсному управляющему. Конкурсный управляющий и саморегулируемая организация арбитражных управляющих, членом которой является арбитражный управляющий, не участвуют в капитале победителей торгов.

Звоните на «горячую линию»

В Магнитогорске в постоянном режиме работает телефон «горячей линии».

Сообщения, которые содержат информацию о фактах нарушения трудового законодательства в части неофициального оформления трудовых отношений, невыплаты заработной платы и применения «конвертных схем», принимаются **с 9.00 до 17.00** по телефонам: **49-84-51, 26-06-38.**

Стань участником конкурса «Мир семьи»!

В рамках социального проекта «Благополучная семья – ресурс развития региона» общественная женская организация «Союз женщин Челябинской области» проводит конкурс видеороликов «Мир семьи».

В видеороликах необходимо рассказать о своей семье – ценностях и традициях, победах и увлечениях. Награждение победителей состоится в мае на ярком празднике, приуроченном ко Дню семьи.

Творческие работы принимаются **до 1 мая** по адресу электронной почты: **sovetgen174@mail.ru.** Положение о конкурсе размещено на сайте **www.союзженщин74.рф.**

5 апреля с 12 до 14 ч. ДК Орджоникидзе
Внутриушные! 6-9 т. руб. Заушные от 3900 р.!
Цифровые, влагостойкие, безбатарейные, с эффектом снижения шума в ушах!
Гарантия на российские аппараты 2 года.
Выезд на дом, т. 89878695174.
возможны противопоказания, необходима консультация специалиста
огрн 312565830600043

МЕСТО для вашей рекламы. Т. 26-33-52.

Должник Прав
Юридическая защита должников

Юридическая защита прав должников
г. Магнитогорск
пр. Ленина, 98/1
ТЦ "Электрон"
8 (950) 727-07-66
БАНКРОТСТВО ФИЗ. ЛИЦ
УМЕНЬШЕНИЕ СУММЫ ДОЛГА
ОТМЕНА СУДЕБНЫХ ПРИКАЗОВ И РЕШЕНИЙ
ЗАЩИТА ОТ КОЛЛЕКТОРОВ
ПОСИЛЬНЫЕ ПЛАТЕЖИ
magnitogorsk@dolzhnik-prav.ru

Восемь секретов курицы

Главное при приготовлении мяса – правильный маринад

Любите вкусную курочку в хрустящей зажаренной корочке или томленую в собственном соку и ароматном маринаде? Запаситесь нашими рецептами и наслаждайтесь отменными блюдами.

Мясо курицы – один из самых популярных продуктов. Сложно сосчитать, сколько существует способов приготовления курятины, а также маринадов к ней – с гранатовым соусом или зернами, с луком, с аджикой, с горчицей, сметаной, медом, лимоном… На все вкусы! Правильный маринад делает мясо сочным, мягким и ароматным. Предлагаем восемь отличных маринадов, которые преобразят ваши блюда.

Куриное молоко

Звучит странно, но именно так можно назвать первый маринад, который мы предлагаем приготовить.

Секрет блюда в том, что цедра и сок лимона, входящие в рецепт, расщепляют молоко, которое при приготовлении за счет лимонной кислоты створаживается, образуя сгустки, похожие на рикотту. В итоге получается изумительная подлива.

Для маринада потребуются:

пол-литра молока,
лимон,
щепотка сушеного или свежего шалфея,
две столовые ложки оливкового масла,
три-четыре зубчика чеснока,
половина палочки корицы,
щепотка черного молотого перца или смеси перцев,
щепотка соли,
сливочное и оливковое масла для обжарки.

Кусочки курицы поливаем оливковым маслом и натираем солью и перцем. С лимона ножом для резки овощей счищаем цедру. Помещаем куски курицы в кастрюлю, туда же укладываем цедру, поливаем мясо лимонным соком, заливаем молоком. Даем постоять 30-60 минут. Затем обжариваем курочку с двух сторон на сковороде в оливковом и сливочном масле до образования золотистой корочки. Масло сливаем, чтобы оно не горчило. В сковороду с курицей добавляем кусочек сливочного масла, цедру лимона из маринада, зубчики чеснока, щепотку шалфея, выливаем маринад, доводим до кипения. Затем добавляем корицу, накрываем сковороду крышкой и отправляем в духовку до готовности блюда. Можно довести его до готовности и на плите.

Кефир для курицы

Еще один молочный продукт идеально подойдет для приготовления маринада, если вы задумали тушить курочку. Кефир размягчит мясо, делая его нежным.

Для маринада берем:

стакан кефира,
четверть стакана сметаны,
три зубчика чеснока,
пучок укропа,
черный перец и соль по вкусу.

Кефир перемешиваем со сметаной, добавляем измельченный чеснок, мелко рубленный укроп, солим, перчим. Этим маринадом можно залить курятину и тушить ее на сковороде под крышкой.

Три перца и розмарин

Для этого маринада потребуются:

две столовые ложки лимонного сока,
две столовые ложки оливкового масла,
чайная ложка истолченного свежего розмарина,
четверть чайной ложки молотого красного перца,
четверть чайной ложки паприки,
чайная ложка черного перца,
четыре измельченных зубчика чеснока,
чайная ложка соли.

Все ингредиенты перемешиваем и заливаем смесью кусочки курицы или натираем маринадом целую тушку. Накрываем пищевой пленкой и помещаем на час в холодильник. Когда курочка пропитается маринадом, ее можно готовить в духовке или жарить на сковороде.

Немного сладкого

Для приготовления курицы отлично подходят сладкие маринады, например, на меду. Кроме того, мед придаст мясу карамельный вкус.

Для маринада потребуются:

четыре столовые ложки меда, разогретого на водяной бане,
четыре столовые ложки семян кунжута,
четыре столовые ложки соевого соуса,
четыре столовые ложки сухой горчицы.

Все ингредиенты смешиваем, хорошенько смазываем курицу и маринуем в течение 12 часов, сохраняя в холодильнике в закрытой посуде.

• Маринад заметно преобразит любое блюдо, приготовленное из куриного мяса

Имбирно-луковый маринад

Усиливает вкус курицы своей сладостью и красный лук. Поэтому он в маринаде просто незаменим.

Для блюда потребуются:

две головки красного лука,
три лайма,
столовая ложка горчицы,
столовая ложка тертого имбиря,
столовая ложка оливкового масла,
по вкусу соль и перец.

Все перемешиваем, в этом маринаде оставляем курицу на 10-12 часов.

Мятный вкус

Курочка получится особенно ароматной, если в маринад добавить свежей мяты.

Для блюда потребуются:

пучок мяты,
горсть кориандра,
три зубчика чеснока,
шесть перьев зеленого лука,
красный перец чили,
цедра и сок одного лимона,
оливковое масло,
по вкусу соль и свежемолотый черный перец.

Ингредиенты перемешиваем, натираем маринадом курицу и оставляем пропитаться 30-40 минут.

Нежнее нежного

Очень мягкую куриную грудку можно приготовить именно в таком маринаде.

Для блюда потребуются:

две столовые ложки крахмала,
зубчик чеснока,
четверть стакана молока,
по вкусу – специи для курицы, соль и черный молотый перец,
растительное масло для обжарки.

Куриную грудку нарезаем на тонкие кусочки, складываем в миску, высыпаем туда крахмал, измельченный чеснок, выливаем молоко, солим, перчим, добавляем специи. Перемешиваем, оставляем на 20-30 минут. Обжариваем с двух сторон под крышкой до получения золотистой корочки.

Тушим и маринуем

Для блюда потребуются:

куриное филе,
головка репчатого лука,
нарезанный ломтиками помидор,
100 миллилитров бальзамического уксуса,
щепотка сушеных трав: базилика, розмарина, орегано и тимьяна,
три зубчика чеснока,
соль,
чеснок,
специи по вкусу,
оливковое масло для жарки.

Филе натираем перцем и солью, обжариваем на разогретом оливковом масле с обеих сторон до образования корочки. Добавляем нарезанный кольцами лук и специи, жарим до приобретения луком золотистого цвета. Бальзамический уксус смешиваем с помидорами и сухими травами и выливаем смесь на курицу. Тушим до готовности.

Лидия ГРАНИШЕВСКАЯ
Фото автора

МИР УВЛЕЧЕНИЙ

Пишите, Шура, пишите!

Хотите проверить свою грамотность, не забудьте авторучку.

8 апреля в 13 часов в центральной городской библиотеке имени Ручьева соберутся желающие попробовать свои силы в тотальном диктанте.

Напомним, что это ежегодная образовательная акция, направленная на развитие культуры грамотного письма и проходящая одновременно по всему миру. В Магнитогорском объединении городских библиотек она обычно собирает до сотни участников в возрасте от 13 до 85 лет. В роли чтецов уже выступали журналисты Александр Сидельников, Павел Зайцев, актер Магнитогорского драматического театра Владимир Богданов. Принять участие в акции может каждый, независимо от возраста, места проживания и уровня дохода – дело это бесплатное, требуется только прихватить с собой авторучку. Правда, есть еще одно условие: для участия в тотальном диктанте необходимо зарегистрироваться на сайте **totaldict.ru** (регистрация началась **29 марта**) или по телефону центральной городской библиотеки имени Ручьева **34-14-11**, если желаете писать диктант в библиотеке. А вот еще на одну площадку – Институт гуманитарного образования МГТУ **(пр. Ленина, 26)** в указанный день можно прийти без предварительной регистрации.

Елена ВИКТОРОВА

Весёлые стихи из театра

В Магнитогорске откроется мастерская радости.

К Международному дню детской книги в детской библиотеке №9 распахнет двери мастерская радости «Прочтите со мной веселые стихи» с участием ведущего актера Магнитогорского драматического театра Владимира Богданова. Этот день будет посвящен стихам современных детских поэтов. Веселыми стихами Петрушка пригласит детей в волшебный мир театра, познакомит с театральной афишей и предложит билеты на представление. Ребята по третьему звонку займут места в зрительном зале. В первом действии школьники узнают многое о театре и новых книгах на выставке «Парад веселых стихов». В антракте между действиями будет организована игра по стихам детского поэта Михаила Яснова «У меня все есть!» Во втором действии ребята побывают в роли актеров, будут участвовать в конкурсе театральных масок. Сюрпризом станет появление **актера Владимира БОГДАНОВА,** который поделится секретами профессии и представит стихи детского поэта Андрея Усачева.

Встреча с театром и поэзией ждет ребят **4 апреля в 12.30** по адресу: **улица имени газеты «Правда», 53.**

Чья корзина будет полнее

Баскетбольную Магнитку представят студенты.

В МГТУ состоялась пресс-конференция, посвященная яркому спортивному событию. **3 и 4 апреля** во Дворце спорта имени Ивана Ромазана состоится Всероссийский плей-офф чемпионата ассоциации студенческого баскетбола – Лига Белова среди мужских и женских команд. Помимо зрелищных матчей зрителей ожидает развлекательная программа с фотозоной, конкурсами, розыгрышем призов. В соревнованиях примут участие восемь команд. Магнитогорск в Лиге Белова будут представлять баскетболисты из МГТУ. Церемония открытия соревнований начнется **3 апреля в 17.00.** В этот же день **в 15.00 и 17.30** магнитогорцы смогут поболеть за женскую и мужскую команды МГТУ. Финальные матчи Лиги Белова стартуют **4 апреля в 11.00.** Торжественное закрытие турнира запланировано на **18.45.**

АДРЕС РЕДАКЦИИ И ИЗДАТЕЛЯ: 455044, Челябинская область, г. Магнитогорск, пр. Ленина, 74; http://www.mr-info.ru; e-mail: mr@mr-info.ru, mr-reklama@mail.ru Распространяется по подписке и в розницу. Цена свободная. НАШ ИНДЕКС: 54599

Магнитогорский рабочий
№ 45 (22443). 31.03.2017
Регистрационное свидетельство ПИ № ТУ 74-00833 от 30.10.2012 г.

Учредитель и издатель: АНО «Редакция газеты «Магнитогорский рабочий». Газета зарегистрирована Управлением Федеральной службы по надзору в сфере связи, информационных технологий и массовых коммуникаций по Челябинской области.

Главный редактор Елена Олеговна МОСКОВЕЦ
Приемная 26-33-50
Служба новостей 26-33-56
Служба подписки и доставки 26-33-49
Рекламная служба 26-33-52, 26-33-51 (факс)

Тираж 9420. Заказ № 1598.
Отпечатано ЗАО «МДП»: г. Магнитогорск, пр. К. Маркса, 69.
Объем 3 печатных листа.
Подписано в печать по графику 30.03.2017 в 19.00.
Фактически 30.03.2017 в 16.30.

За содержание и достоверность рекламных материалов, программы ТВ и прогноза погоды редакция ответственности не несет. При воспроизведении в печатном, электронном или ином виде ссылка на «Магнитогорский рабочий» обязательна.

9 772410 203005 17045
Номер набран и сверстан в редакции газеты.

АДМИНИСТРАЦИЯ ГОРОДА МАГНИТОГОРСКА
ЧЕЛЯБИНСКОЙ ОБЛАСТИ
ПОСТАНОВЛЕНИЕ

27.03.2017 №3009-П

Об утверждении проекта планировки и проекта межевания территории г.Магнитогорска в районешоссе Агаповское от полигона ТКО до тракта Челябинский с целью размещения линейного объекта (автодорога)

Руководствуясь Федеральным законом «Об общих принципах организации местного самоуправления в Российской Федерации», Градостроительным кодексом Российской Федерации, Уставом города Магнитогорска, Решением Магнитогорского городского Собрания депутатов от 17 сентября 2008 года №125 «Об утверждении Правил землепользования и застройки города Магнитогорска», в соответствии с постановлением администрации города от 26.10.2016 № 13043-П «О подготовке проекта планировки и проекта межевания территории г.Магнитогорска в районе шоссе Агаповское от полигона ТКО до тракта Челябинский с целью размещения линейного объекта (автодорога)», опубликованным в газете «Магнитогорский рабочий» от 29.10.2016 № 163 (в редакции постановления администрации города от 26.12.2016 № 16204-П, опубликованного в газете «Магнитогорский рабочий» от 28.12.2016 № 196; постановлением администрации города от 30.01.2017 № 744-П «О соответствии проекта планировки и проекта межевания территории г.Магнитогорска в районе шоссе Агаповское от полигона ТКО до тракта Челябинский с целью размещения линейного объекта (автодорога) требованиям, установленным частью 10 статьи 45 Градостроительного кодекса Российской Федерации», постановлением администрации города от 31.01.2017 № 771-П «О назначении и проведении публичных слушаний по проекту планировки и проекту межевания территории г.Магнитогорска в районе шоссе Агаповское от полигона ТКО до тракта Челябинский с целью размещения линейного объекта (автодорога)», опубликованным в газете «Магнитогорский рабочий» от 07.02.2017 № 17; с учетом протокола публичных слушаний от 11.03.2017 и заключения о результатах публичных слушаний от 11.03.2017, опубликованного в газете «Магнитогорский рабочий» от 14.03.2017 № 35,

ПОСТАНОВЛЯЮ:

1. Утвердить проект планировки и проект межевания территории г.Магнитогорска в районе шоссе Агаповское от полигона ТКО до тракта Челябинский с целью размещения линейного объекта (автодорога), шифр: М55024, выполненный ОАО «Магнитогорский ГИПРОМЕЗ», в составе:

1) Положения о размещении линейного объекта местного значения, согласно приложению № 1 к настоящему постановлению;

2) чертежа «План красных линий (основной чертеж)», согласно приложению № 2 к настоящему постановлению;

3) чертежа «План межевания территории», согласно приложению № 3 к настоящему постановлению.

2. Управлению архитектуры и градостроительства администрации города (Рассоха И.А.) разместить утвержденный проект планировки и проект межевания территории в информационной системе обеспечения градостроительной деятельности.

3. Службе внешних связей и молодежной политики администрации города (Рязанова О.М.):

1) опубликовать настоящее постановление и приложения к постановлению в средствах массовой информации в течение 7 дней со дня утверждения документации;

2) разместить настоящее постановление и приложения к постановлению на официальном сайте администрации города в сети Интернет.

4. Контроль исполнения постановления возложить на заместителя главы города Измалкова В. А.

Глава города С. Н. БЕРДНИКОВ

Приложение № 1
к постановлению администрации города
от 27.03.2017 №3009-П

Положение о размещении линейного объекта местного значения

1 Общая часть

1.1 Исходные данные для выполнения градостроительной документации

Градостроительная документация – проект планировки и проект межевания территории г. Магнитогорска в районе шоссе Агаповское от полигона ТКО до тракта Челябинский с целью размещения линейного объекта (автодорога), - разработана в соответствии с установленными в генеральном плане города элементами планировочной структуры и градостроительными регламентами землепользования и застройки.

Основанием для разработки градостроительной документации приняты следующие документы:

– Протокол Администрации города Магнитогорска № 543 от 19.10.2016г.«О разработке градостроительной документации (проекта планировки и проекта межевания территории г. Магнитогорска в районе шоссе Агаповское от полигона ТКО до тракта Челябинский с целью размещения линейного объекта (автодороги))».

– Письмо НПФ «Волго Вят Регион Проект» № 76-3 от 10.11.2016г. «О подготовке проекта планировки и проекта межевания территории г.Магнитогорска в районе шоссе Агаповское от полигона ТКО до тракта Челябинский с целью размещения линейного объекта (автодорога)».

– Постановление Администрации города Магнитогорска №13043-П от 26.10.2016г. «О подготовке проекта планировки и проекта межевания территории г.Магнитогорска в районе шоссе Агаповское от полигона ТКО до тракта Челябинский с целью размещения линейного объекта (автодорога)» (в редакции от 26.12.2016 № 16204-П).

– Задание на разработку градостроительной документации «Проект планировки и проект межевания территории г.Магнитогорска в районе шоссе Агаповское от полигона ТКО до тракта Челябинский с целью размещения линейногообъекта (автодорога)».

– Инженерно-геодезические изыскания.

Проект планировки территории города Магнитогорска в районе шоссе Агаповское от полигона ТКО до тракта Челябинский с целью размещения линейного объекта (автодорога) выполнен в соответствии с требованиями “Градостроительного кодекса” Российской Федерации статьи 41, 42, 43 и “Инструкции о порядке разработки, согласования, экспертизы и утверждения градостроительной документации” СНиП 11-04-2003.

До начала выполнения проекта планировки и проекта межевания территории институтом ОАО “МАГНИТОГОРСКИЙ ГИПРОМЕЗ” в 2016 году выполнены инженерно-геодезические изыскания.

Инженерно-геодезические изыскания выполнены:

- система координат – МСК-74;
- система высот – “Балтийская”.

Проект планировки выполнен с учетом утвержденного Генерального плана города Магнитогорска.

Проект планировки территории является основой для разработки проекта межевания.

2 Положение о размещении объектов капитального строительства федерального, регионального или местного значения

Территория, занимаемая автодорогой от полигона ТКО до тракта Челябинский, находится в левобережной части города, на юго-востоке от основной промышленной площадки ОАО «ММК»в районе шоссе Агаповское.

Начало участка автодороги расположено непосредственно на магистрали Южноуральск - Магнитогорск, - для размещения полос разгона, конец участка – на примыкании к территории перспективного полигона ТКО.

2.1 Характеристика планируемого развития территории

В соответствии с Генеральным планом города Магнитогорска земельный участок, предназначенный для размещения линейного объекта (автодорога), находится на территории общего пользования.

Территорию автодороги, в устанавливаемых красных линиях, пересекает водопровод диаметром 1200мм и на кадастровом учете стоит сооружение (кадастровый номер -74:33:0000000:10903), расположенное на земельном участке с кадастровым номером 74:33:1333001:30.

Все существующие сооружения и коммуникации обеспечивают транспортное и инженерно-техническое обслуживание производственных и социальных объектов города.

2.2 Характеристика развития систем инженерно-технического обеспечения территории

Инженерно-техническое обеспечение прилегающих территорий обеспечивается существующими и перспективными инженерными сетями и сооружениями.

В границах проектирования находится водопровод диаметром 1200 мм, предназначенный для нужд ОАО «ММК» ГОП РОФ.

В границах территории проекта планировки установлена охранная зона существующего водопровода, на основании санитарно-защитной полосы. Согласно СанПиН 2.2.1/2.1.1.1200-03 «Санитарно-защитные зоны и санитарная классификация предприятий, сооружений и иных объектов» в виде территории, ограниченной условными линиями, проходящими на расстоянии 20,0 м по обе стороны от водопровода.

Охранная зона является зоной с особыми условиями использования территории: возведение капитальных зданий и сооружений, строительство и прокладку инженерных сооружений и коммуникаций, посадку деревьев, пересечение территории охранных зон инженерными сооружениями и коммуникациями (путепроводами, мостами, трубопроводами и т.п.) следует производить на основании согласований владельцев сетей назначенной охранной зоны.

2.3 Характеристика развития систем транспортного обслуживания территории

Территория города Магнитогорска вдоль автодороги на участке от полигона ТКО до тракта Челябинский расположена в зоне перспективного развития (по Правилам землепользования и застройки города Магнитогорска), с восточной стороны шламохранилища № 2 ОАО «ММК», с западной - вдоль существующих железнодорожных путей и перспективного литейно-механического завода.

Проектируемая автодорога предназначена для транспортной связи жилых районов города и производственных участков промышленной части города с полигоном бытовых коммунальных отходов и для въезда с тракта Челябинский к полигону ТКО Полигоны – комплексы природоохранительных сооружений, предназначенные для складирования, изоляции и обезвреживания ТКО, обеспечивающие защиту от загрязнения атмосферы, почвы, поверхностных и грунтовых вод, препятствующие распространению грызунов, насекомых и болезнетворных микроорганизмов.

Подъездная автодорога к полигону ТКО от автодороги Южноуральск-Магнитогорск – дорога общего пользования IV категории, предназначена для доставки отходов на полигон ТКО, для движения грузового транспорта. Покрытие дороги – асфальтобетонное, с учетом нагрузок от грузового автотранспорта.

Ширина автодороги в красных линиях принята – 36,0 м

Примыкание съезда автодороги, ведущей к полигону ТКО, предусматривается через устройство переходно- скоростных полос к автодороге Южноуральск-Магнитогорск, являющейся автодорогой общего пользования регионального значения 1-б технической категории. Технические условия примыкания автодороги:

1. В соответствии с СП 34.13330.2012. «Свод правил. Автомобильные дороги»:

– принять наименьший радиус кривых на примыкании 25 м. Сопряжение примыканий выполнить с применением переходных кривых;

– предусмотреть устройство переходно-скоростных полос. Длину полос разгона, торможения и отгона принять в соответствии с п.6.39; - ширину переходно-скоростных полос принять 3,75 м;

– ширину обочины на примыкании и переходно-скоростных полосах принять 3,75 м с укреплением обочины щебнем толщиной 0,1 м, в том числе, укрепленная полоса обочины с конструкцией дорожной одежды по типу основной дороги – 0,75 м;

– заложение откосов насыпи принять в соответствии с п.7.26, 7.27, 7.28;

– поперечный уклон проезжей части принять 20%, обочины – 40%;

– тип покрытия проезжей части примыкания и переходно-скоростных полос принять асфальтобетонным из горячей плотной асфальтобетонной смеси тип БIмарки;

– конструкцию дорожной одежды на примыкании и переходно-скоростных полосах принять по расчету.

2. При устройстве примыкания и переходно-скоростных полос предусмотреть снятие и обратную надвижку растительного слоя грунта с укреплением откосов земляного полотна засевом трав.

3. Для обеспечения поверхностного водоотвода в местах уширения земляного полотна автодороги геометрические параметры сечения притрассового кювета принять в соответствии с существующими. На примыкании предусмотреть устройство водопропускной трубы с диаметром отверстия по расчету, но не менее 0,5 м, с устройством входного и выходного оголовков и укрепления русла на входе и выходе.

4. В целях организации безопасности дорожного движения предусмотреть установку технических средств организации дорожного движения в соответствии с требованиями ГОСТ Р 52289-2004, ГОСТ Р 52766-2007.

5. Выполнить горизонтальную дорожную разметку в соответствии с требованиями ГОСТ Р 52289-2004, ГОСТ Р 51256-2011.

6. Переустройство инженерных сетей выполнить по техническим условиям владельцев в соответствии требований СНиП.

7.Разработку схемы организации движения транспортных средств и пешеходов при производстве дорожных работ произвести в соответствии требований ВСН 37-84 «Инструкция по организации движения и ограждению мест производства дорожных работ».

2. Проект межевания территории

2.1 Характеристика территории, на которую осуществляется межевание

Территория, занимаемая автодорогой от полигона ТКО до тракта Челябинский, находится в левобережной части города, на юго-востоке от основной промышленной площадки ОАО «ММК» в районе шоссе Агаповское.

В соответствии с «Правилами землепользования и застройки города Магнитогорска» земельный участок, предназначенный для размещения линейного объекта (автодорога), проходит по территории перспективного развития.

Площадь территории межевания в соответствии с постановлением Администрации города Магнитогорска составляет – 20,5390га

На момент начала проектирования территория свободна от капитальных зданий, и зеленых насаждений.

Рельеф участка понижается от северной границы в южном направлении. Абсолютные отметки изменяются в пределах от 390,60до 367,75м БС.

Территорию перспективной автодороги, в границах отвода, пересекает подземный водопровод диаметром 1200 мм и на кадастровом учете стоит сооружение (кадастровый номер-74:33:0000000:10903), расположенное на земельном участке с кадастровым номером 74:33:1333001:30.

Все существующие сооружения и коммуникации обеспечивают транспортное и инженерно-техническое обслуживание производственных и социальных объектов города.

Рассматриваемая территория находится в границах трех кадастровых кварталов: № 74:33:1333001, № 74:33:1334001 и № 74:33:1319001.

2.2 Сведения об использованных материалах по установлению границ земельных участков и особенностях межевания

Проект межевания территории г. Магнитогорска в районе шоссе Агаповское от полигона ТКО до тракта Челябинский с целью размещения объекта (автодорога) выполнен в соответствии с “Градостроительным кодексом” РФ и утвержденной градостроительной документацией генерального плана города Магнитогорска, в соответствии с Правилами землепользования и застройки города Магнитогорска, а также на основании проекта планировки данной территории.

Проект межевания выполнен в соответствии с градостроительной документацией с целью обоснования оптимальных размеров и границ земельных участков, а также установления границ зон действия публичных сервитутов.

Границы территорий по формам собственности, границы землевладений, отвод участков под все виды использований сформированы на основании кадастровых планов территорий, предоставленных “Федеральной службой государственной регистрации, кадастра и картографии” по Челябинской области.

Территория разработки проекта межевания расположена на землях населенного пункта города Магнитогорска в границах кадастровых кварталов № 74:33:1334001,№ 74:33::1333001 и № 74:33:1319001, границы которых установлены в соответствии с кадастровым делением территории города Магнитогорска.

На проектируемой территории на кадастровом учете стоит участок с кадастровым № 74:33:0000000:10903 (сооружение – объем: 650 000м3), расположенное на земельном участке с кадастровым номером 74:33:1333001:30

Под участок подъездной автодороги до полигона ТКО образован многоконтурный земельный участок, общей площадью 112377 кв.м, состоящий из 2 замкнутых контуров (ЗУ1, площадь – 100781 м2) и (ЗУ2, площадь – 11596 м2).

Земельные участки расположены на территории перспективного развития (по Правилам землепользования и застройки города Магнитогорска).

Площадь земельного участка, планируемого в соответствии с постановлением Администрации города № 13043-П от 26.10.2016 (в редакции от 26.12.2016г № 16204-П) составляет – 205390 кв. м.

Площадь земельного участка в границах красных линий проектируемой подъездной автодороги 133710 кв. м.

Площадь земельного участкана территории кадастрового квартала № 74:33:1333001 – 98144 кв.м

Площадь земельного участка на территории кадастрового квартала № 74:33::1334001 – 35562 кв.м

Площадь земельного участка на территории кадастрового квартала № 74:33::1319001 – 3,0 кв.м

Площадь земельных участков за границей проектирования -2404 кв.м.;

Площадь съезда к отвалам ОАО «ММК-МЕТИЗ» в границах проектирования – 242 кв. м (ЗУ3)

Устанавливаемый публичный сервитут проезжей части, проектируемой автодороги –1592,84 кв.м (обременение ЗУ1)

Схема расположения земельных участков или земельных участков на кадастровом плане территории

Условный номер земельного участка 74:33:1333001:ЗУ1
Площадь земельного участка 100781 м^2
Условный номер земельного участка 74:33:1334001:ЗУ2
Площадь земельного участка 11596 м^2
Условный номер земельного участка 74:33:1334001:ЗУ3
Площадь земельного участка 242м^2

2.3 Перечень публичных сервитутов

Согласно Земельному кодексу РФ ст.23 п.2 Публичный сервитут устанавливается законом или иным нормативным правовым актом Российской Федерации, нормативным правовым актом субъекта Российской Федерации, нормативным правовым актом органа местного самоуправления в случаях, если это необходимо для обеспечения интересов государства, местного самоуправления или местного населения, без изъятия земельных участков. Установление публичного сервитута осуществляется с учетом результатов общественных слушаний.

Публичные сервитуты могут устанавливаться для использования земельного участка в целях ремонта коммунальных, инженерных, электрических и других линий и сетей, а также объектов транспортной инфраструктуры; обеспечивает безвозмездное и беспрепятственное использование земельных участков собственников для сквозного проезда к другим объектам, а также возможность доступа для служб по обслуживанию объектов инфраструктуры.

Площадь: 1592,84 кв.м

2.4 Основные технико-экономические показатели проекта межевания

Наименование показателей	Расчетная площадь, кв.м
1 Площадь планируемой территории в границах отвода всего, га	205390
2 Площадь территории в красных линиях	133710
в том числе:	
- в границах территории подъездной автодороги (ЗУ1)	100781
- в границах территории переходно-скоростных полос (ЗУ2)	11596
- площадь территории Челябинского тракта (сущ.)	21333
3 За границей проектирования	2404
4 Площадь в планируемых границах зон действия публичного сервитута	1592,84
5 Съезд к земельному участку шламонакопителя (хранилище обезвоженных шламов) ОАО «ММК-МЕТИЗ» в границах проектирования (ЗУ3)	242

2.5 Обоснование принятых решений

Подготовка проекта межевания территории выполнена в соответствии с «Градостроительным кодексом» РФ и утвержденной градостроительной документацией Генерального плана города Магнитогорска, Правил землепользования и застройки города Магнитогорска.

Проект межевания территории разработан с целью обоснования оптимальных размеров границ земельного участка для автодорогиот полигона ТКО до тракта Челябинский.

Под участок автодороги образован земельный участок площадью 112377 кв. м, состоящий из замкнутых контуров ЗУ1 и ЗУ2. Съезд к земельному участку шламонакопителя (хранилище обезвоженных шламов) ОАО «ММК-МЕТИЗ» в границах проектирования образован замкнутым контуром ЗУ3, площадью 242 кв. м

Узел примыкания автодороги к Челябинскому тракту образован в границах устанавливаемых красных линий Челябинского тракта на ранее сформированном участке под магистраль.

Приложение № 2
к постановлению администрации города
от 27.03.2017 №3009-П

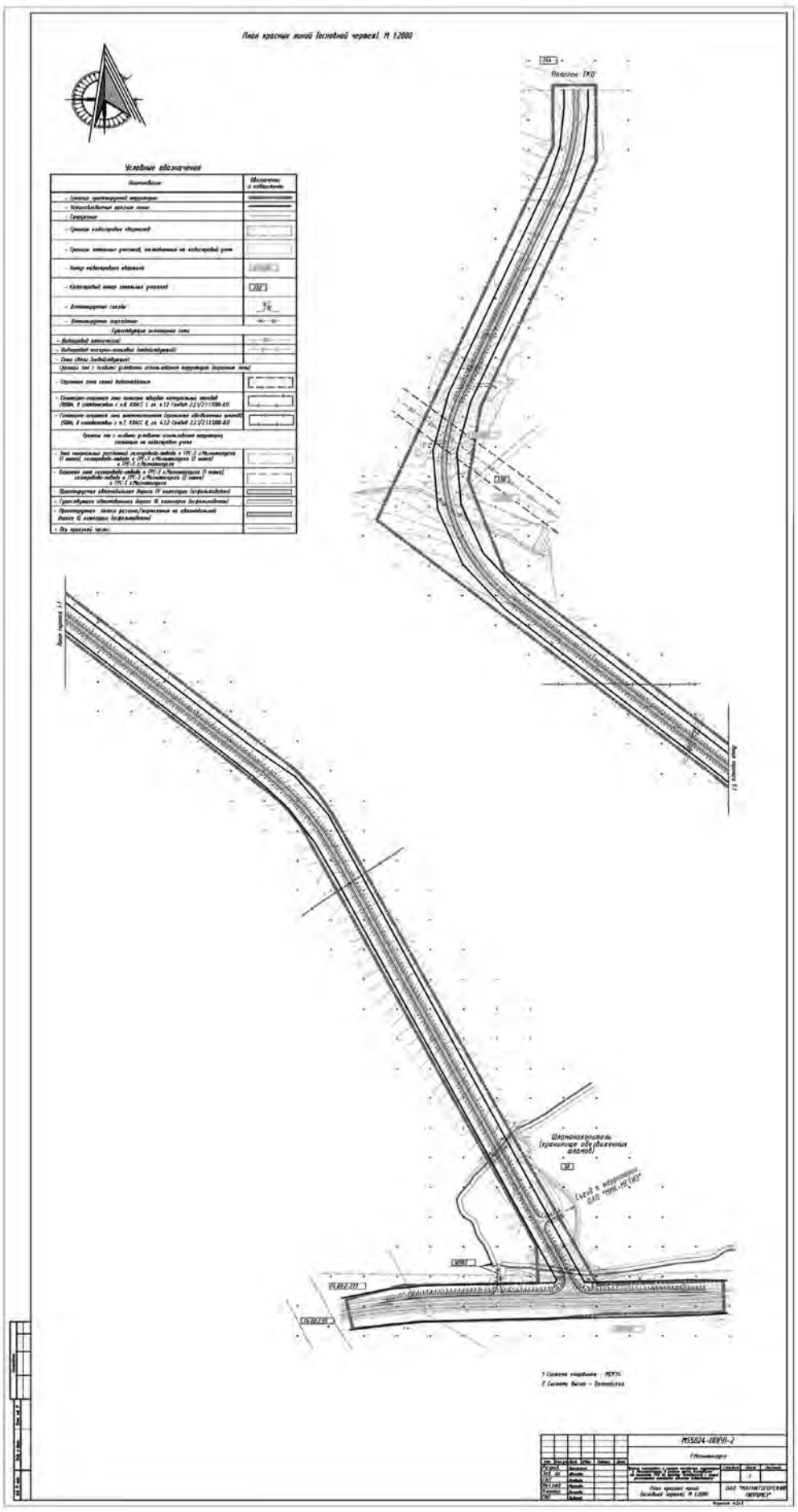

Приложение № 3
к постановлению администрации города
от 27.03.2017 №3009-П

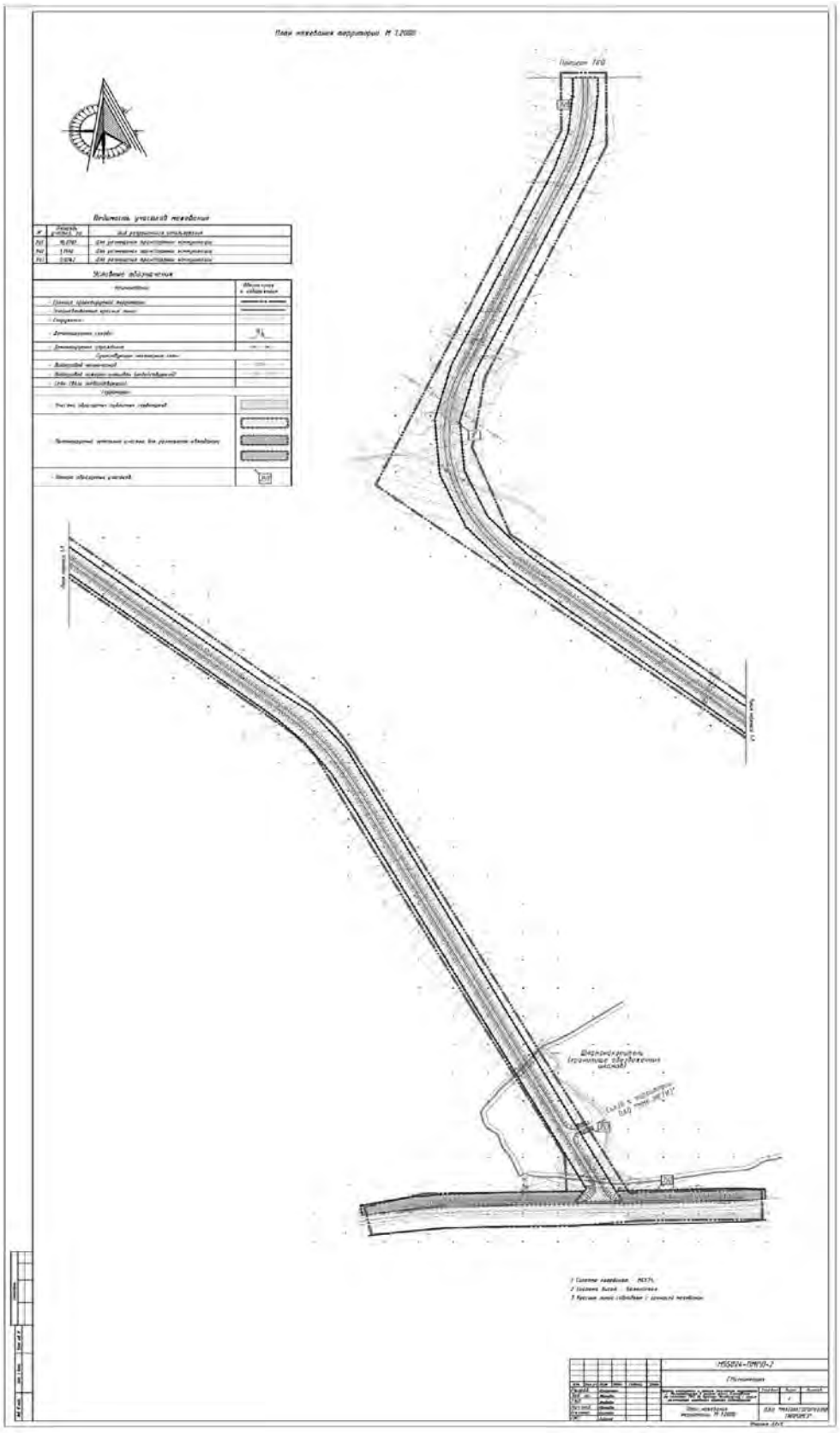

АДМИНИСТРАЦИЯ ГОРОДА МАГНИТОГОРСКА
ЧЕЛЯБИНСКОЙ ОБЛАСТИ
ПОСТАНОВЛЕНИЕ

27.03.2017 **№3011-П**

О внесении изменения в постановление администрации города от 15.02.2012 № 1367-П

В соответствии с абзацем вторым пункта 1 статьи 78.1 Бюджетного кодекса Российской Федерации, постановлением администрации города от 23.12.2011 № 15742-П «Об утверждении Порядка определения объема и условий предоставления субсидий из бюджета города Магнитогорска муниципальным бюджетным и муниципальным автономным учреждениям на иные цели, и типовой форме Соглашения о порядке и условиях предоставления субсидий на иные цели», руководствуясь Уставом города Магнитогорска,

ПОСТАНОВЛЯЮ:

1. Внести в постановление администрации города от 15.02.2012 №1367-П «Об утверждении Перечня субсидий, предоставляемых из бюджета города Магнитогорска муниципальным бюджетным и муниципальным автономным учреждениям на иные цели» (далее – постановление) изменение, пункт 1.21 изложить в следующей редакции:

1.21	Субсидия на содержание, развитие и поддержку, включая оснащение спортивным инвентарем и оборудованием учреждений спортивной подготовки, в том числе по подготовке резерва в сборные команды России	2021

2. Настоящее постановление вступает в силу после его официального опубликования.

3. Службе внешних связей и молодежной политики администрации города (Рязанова О.М.) опубликовать настоящее постановление в средствах массовой информации.

4. Контроль исполнения настоящего постановления возложить на заместителя главы города Емельянова Ю. Н.

Глава города С. Н. БЕРДНИКОВ

АДМИНИСТРАЦИЯ ГОРОДА МАГНИТОГОРСКА
ЧЕЛЯБИНСКОЙ ОБЛАСТИ
ПОСТАНОВЛЕНИЕ

28.03.2017 **№3046-П**

О проведении конкурса на включение кандидатов в кадровый резерв Магнитогорского городского округа

Для формирования кадрового резерва Магнитогорского городского округа, на основании протокола постоянно действующей комиссии по формированию кадрового резерва администрации города Магнитогорска для замещения вакантных должностей муниципальной службы и руководителей муниципальных унитарных предприятий, муниципальных учреждений от 23.12.2016 № 9, в соответствии с Положением о кадровом резерве для замещения вакантных должностей муниципальной службы и руководителей муниципальных унитарных предприятий, муниципальных учреждений города Магнитогорска, утвержденным Решением Магнитогорского городского Собрания депутатов от 31.05.2011 № 102, руководствуясь Уставом города Магнитогорска,

ПОСТАНОВЛЯЮ:

1. Объявить конкурс на включение кандидатов в кадровый резерв Магнитогорского городского округа (приложение) по должностям главного специалиста отдела ГО и ЧС управления гражданской защиты населения администрации города; главного специалиста отдела по координации творческой, образовательной и просветительской деятельности управления культуры администрации города;

главного специалиста отдела социальной поддержки ветеранов и инвалидов управления социальной защиты населения администрации города; ведущего специалиста отдела социальной поддержки семьи и детей управления социальной защиты населения администрации города; ведущего специалиста отдела льгот и субсидий на оплату жилья и коммунальных услуг управления социальной защиты населения администрации города; главного специалиста отдела социальных выплат, финансирования и отчетности управления социальной защиты населения администрации города; главного специалиста отдела развития и благоустройства района администрации Орджоникидзевского района города Магнитогорска, отнесенным к группе старших должностей муниципальной службы.

2. Провести 27 апреля 2017 года конкурс на включение кандидатов в кадровый резерв Магнитогорского городского округа по следующим должностям:

1) главный специалист отдела ГО и ЧС управления гражданской защиты населения администрации города;

2) главный специалист отдела по координации творческой, образовательной и просветительской деятельности управления культуры администрации города;

3) главный специалист отдела социальной поддержки ветеранов и инвалидов управления социальной защиты населения администрации города;

4) ведущий специалист отдела социальной поддержки семьи и детей управления социальной защиты населения администрации города;

5) ведущий специалист отдела льгот и субсидий на оплату жилья и коммунальных услуг управления социальной защиты населения администрации города;

6) главный специалист отдела социальных выплат, финансирования и отчетности управления социальной защиты населения администрации города;

7) главный специалист отдела развития и благоустройства района администрации Орджоникидзевского района города Магнитогорска.

3. Прием документов от кандидатов на включение в кадровый резерв Магнитогорского городского округа осуществляется секретарем постоянно действующей комиссии по формированию кадрового резерва администрации города Магнитогорска для замещения вакантных должностей муниципальной службы и руководителей муниципальных унитарных предприятий, муниципальных учреждений со дня публикации объявления о проведении конкурса в газете «Магнитогорский рабочий» до 14 апреля 2017 года по адресу: город Магнитогорск, проспект Ленина 72, кабинет 346, телефон 49-04-64.

4. Службе внешних связей и молодежной политики администрации города (Рязанова О.М.) опубликовать объявление о проведении конкурса на включение кандидатов в кадровый резерв Магнитогорского городского округа в газете «Магнитогорский рабочий» до 31.03.2017.

5. Управлению муниципальной службы администрации города (Сычев В. Н.) разместить постановление с приложением на официальном сайте администрации города Магнитогорска до 31.03.2017.

6. Контроль исполнения настоящего постановления возложить на заместителя главы города - руководителя аппарата администрации города Нижегородцева В. Н.

Глава города С. Н. БЕРДНИКОВ

Приложение
к постановлению администрации города
от 28.03.2017 №3046-П

ОБЪЯВЛЕНИЕ о проведении конкурса на включение кандидатов в кадровый резерв Магнитогорского городского округа

Администрация города Магнитогорска объявляет конкурс на включение кандидатов в кадровый резерв Магнитогорского городского округа по должностям главного специалиста отдела ГО и ЧС управления гражданской защиты населения администрации города; главного специалиста отдела по координации творческой, образовательной и просветительской деятельности управления культуры администрации города; главного специалиста отдела социальной поддержки ветеранов и инвалидов управления социальной защиты населения администрации города; ведущего специалиста отдела социальной поддержки семьи и детей управления социальной защиты населения администрации города; ведущего специалиста отдела льгот и субсидий на оплату жилья и коммунальных услуг управления социальной защиты населения администрации города; главного специалиста отдела социальных выплат, финансирования и отчетности управления социальной защиты населения администрации города; главного специалиста отдела развития и благоустройства района администрации Орджоникидзевского района города Магнитогорска.

Конкурс состоится 27 апреля 2017 года в 10.00 в здании администрации города Магнитогорска по адресу: город Магнитогорск, проспект Ленина 72, кабинет № 202, в форме конкурса документов без участия кандидата на включение в кадровый резерв, с одновременным подведением итогов конкурса.

Условия конкурса:

1) наличие не менее двух кандидатов на должность, для замещения которой формируется резерв;

2) соответствие кандидатов квалификационным требованиям, предъявляемым к должностям муниципальной службы;

3) отсутствие у кандидатов обстоятельств, установленных законодательством в качестве ограничений, связанных с муниципальной службой.

Методы оценки качеств кандидатов: анализ представленных кандидатами документов и их сравнение.

Право на участие в конкурсе на включение в кадровый резерв Магнитогорского городского округа имеют граждане, соответствующие требованиям, установленным законодательством к лицам, поступающим на муниципальную службу, и квалификационным требованиям, предъявляемым к должности, для замещения которой формируется кадровый резерв.

Квалификационные требования к должностям муниципальной службы, отнесенным к группе старших должностей муниципальной службы:

1) к уровню профессионального образования, стажу муниципальной службы или стажу работы по специальности, направлению подготовки - среднее профессиональное образование и стаж работы по специальности, направлению подготовки не менее 5 лет или высшее профессиональное образование;

2) к знаниям и умениям:

1) Базовые квалификационные требования:

Базовые квалификационные требования:

а) требования к знанию государственного языка Российской Федерации (русского языка):

- владение навыками применения правил орфографии и пунктуации;

- правильное употребление грамматических и лексических средств русского языка при подготовке документов;

- свободное владение, использование словарного запаса, необходимого для осуществления профессиональной служебной деятельности;

б) правовые знания нормативных правовых актов:

Конституции Российской Федерации;

Конституции Российской Федерации;

Федерального закона от 06.10.2003 № 131-ФЗ «Об общих принципах организации местного самоуправления в Российской Федерации»;

Федерального закона от 02.03.2007 № 25-ФЗ «О муниципальной службе в Российской Федерации»;

Федеральный закон от 30.12.2001 г. № 197-ФЗ «Трудовой кодекс Российской Федерации»;

Федеральный закон от 25.12.2008 г. № 273-ФЗ «О противодействии коррупции»;

Закона Челябинской области от 25.05.2006 № 22-ЗО «Устав (Основной Закон) Челябинской области»;

Закона Челябинской области от 30.05.2007 № 144-ЗО «О регулировании муниципальной службы в Челябинской области»;

Закона Челябинской области от 28.06.2007 № 153-ЗО «О Реестре должностей муниципальной службы в Челябинской области»;

Закона Челябинской области от 29.01.2009 г. № 353-ЗО «О противодействии коррупции в Челябинской области»;

Устава муниципального образования; иных нормативных правовых актов, регулирующих сферу деятельности по соответствующей должности;

в) знание основ экономики и организации труда;

г) знание основ делопроизводства и документооборота:

Федеральный закон от 02.05.2006г. № 59-ФЗ «О порядке рассмотрения обращений граждан»;

д) знание правил делового этикета;

е) навыки разработки проектов правовых актов, аналитических материалов, подготовки проектов и практической реализации управленческих решений, оценки их эффективности и целесообразности, методического руководства творческими группами специалистов;

ж) знания и навыки в области информационно-коммуникационных технологий: умение пользоваться персональным компьютером и другой организационной техникой;

Кандидат, не являющийся муниципальным служащим, изъявивший желание участвовать в конкурсе на включение в кадровый резерв, представляет в Комиссию:

1) личное заявление (приложение к настоящему объявлению);

2) собственноручно заполненную и подписанную анкету по форме, утвержденной распоряжением Правительства Российской Федерации от 26.05.2005 № 667-р «Об утверждении формы анкеты, представляемой гражданином Российской Федерации, поступающим на государственную гражданскую службу Российской Федерации или на муниципальную службу в Российской Федерации» (форму анкеты можно получить в отделе кадров управления муниципальной службы администрации города по адресу: город Магнитогорск, проспект Ленина, 72, кабинет 346);

3) одну фотографию размером 3 на 4 см;

4) копию паспорта или иного документа, удостоверяющего личность и подтверждающего гражданство (паспорт или иной документ предъявляется лично при подаче документов или по прибытии на конкурс, в иных случаях копия заверяется нотариально);

5) копию трудовой книжки или иные документы, подтверждающие трудовую (служебную) деятельность, заверенные нотариально или кадровой службой по месту работы (службы);

6) копии документов о профессиональном образовании, профессиональной переподготовке, повышении квалификации, дополнительном профессиональном образовании, стажировке, присвоении ученой степени, ученого звания, заверенные нотариально или кадровой службой по месту работы (службы);

7) письменное согласие на обработку своих персональных данных;

8) документ медицинского учреждения об отсутствии у кандидата заболеваний, препятствующих поступлению или прохождению муниципальной службы, исполнению обязанностей руководителя организации;

9) характеристику, рекомендации, программу (план, проект) действий, в которой должна отражаться основная линия профессионального поведения будущего муниципального служащего, руководителя организации в решении служебных, производственных, научно-технических, управленческих, социально-культурных и других задач (по желанию кандидата).

Муниципальный служащий города, изъявивший желание участвовать в конкурсе на включение в кадровый резерв, представляет в Комиссию:

1) личное заявление (приложение к настоящему объявлению);

2) копию паспорта или иного документа, удостоверяющего личность и подтверждающего гражданство (паспорт или иной документ предъявляется лично при подаче документов или по прибытии на конкурс);

3) собственноручно заполненную и подписанную анкету по форме, утвержденной распоряжением Правительства Российской Федерации от 26.05.2005 № 667-р «Об утверждении формы анкеты, представляемой гражданином Российской Федерации, поступающим на государственную гражданскую службу Российской Федерации или на муниципальную службу в Российской Федерации» (форму анкеты можно получить в отделе кадров управления муниципальной службы администрации города по адресу: город Магнитогорск, проспект Ленина, 72, кабинет 346).

Кандидат, изъявивший желание участвовать в конкурсе на включение в кадровый резерв Магнитогорского городского округа, не допускается к участию в конкурсе в случае несоответствия кандидата квалификационным требованиям, предъявляемым к должности муниципальной службы, должности руководителя организации, при наличии обстоятельств, установленных законодательством в качестве ограничений, связанных с муниципальной службой.

Документы для участия в конкурсе принимаются со дня публикации объявления в газете «Магнитогорский рабочий» до 14 апреля 2017 года по адресу: город Магнитогорск, проспект Ленина 72, кабинет 346, с 10 до 12 часов.

Подробную информацию о конкурсе можно получить по телефону: 49-04-64.

Председатель постоянно действующей комиссии по формированию кадрового резерва
администрации города Магнитогорска В. Н. НИЖЕГОРОДЦЕВ

АДМИНИСТРАЦИЯ ГОРОДА МАГНИТОГОРСКА
ЧЕЛЯБИНСКОЙ ОБЛАСТИ
ПОСТАНОВЛЕНИЕ

28.03.2017 **№3047-П**

О подготовке документации о внесении изменений в документацию по планировке территории северо-западной части города (ул. Ленинградская, ул. Бестужева, ул. Ушакова, ул. Советская), утвержденную постановлением администрации города от 04.04.2013 №4264-П, в границах ул. Ленинградская, ул.Бестужева, ул. Тимирязева, ул. Крылова

В целях обеспечения устойчивого развития территории города Магнитогорска, выделения элементов планировочной структуры, определения зон первоочередного инвестиционного развития, в соответствии со статьями 45, 46 Градостроительного кодекса Российской Федерации, Федеральным законом «Об общих принципах организации местного самоуправления в Российской Федерации», руководствуясь Правилами землепользования и застройки города Магнитогорска, утвержденными Решением Магнитогорского городского Собрания депутатов от 17 сентября 2008 года № 125, Уставом города Магнитогорска, с учетом предложения Землянского Максима Александровича от 16.03.2017 вход. №ОДП 791-39 (от 17.03.2017 вход. № УАиГ 01-45/0093)

ПОСТАНОВЛЯЮ:

1. Подготовить документацию о внесении изменений в документацию по планировке территории северо-западной части города (ул. Ленинградская, ул. Бестужева, ул. Ушакова, ул. Советская), утвержденную постановлением администрации города от 04.04.2013 №4264-П, в границах ул. Ленинградская, ул.Бестужева, ул. Тимирязева, ул. Крылова. Границы проектирования принять согласно приложению к настоящему постановлению.

2. Рекомендовать Землянскому М.А. совместно с проектировщиком выполнить задание на разработку градостроительной документации и согласовать с управлением архитектуры и градостроительства администрации города.

3. Принять предложение Землянского М.А. о финансировании указанного проекта.

4. Управлению архитектуры и градостроительства администрации города (Рассоха И. А.) осуществить проверку разработанной градостроительной документации на соответствие требованиям, указанным в части 10 статьи 45 Градостроительного кодекса Российской Федерации.

5. Службе внешних связей и молодежной политики администрации города (Рязанова О.М.) в течение трех дней со дня принятия постановления:

1) опубликовать настоящее постановление и приложение в средствах массовой информации;

2) разместить настоящее постановление и приложение на официальном сайте администрации города в сети Интернет.

6. Контроль исполнения постановления возложить на заместителя главы города Измалкова В. А.

Глава города С. Н. БЕРДНИКОВ

Масштаб: 1:3999 **Площадь: 20802 м²**

Координаты:

№	X	Y
1	412 343,35	1 361 370,68
2	412 298,63	1 361 426,59
3	412 295,38	1 361 432,96
4	412 253,72	1 361 433,65
5	412 255,89	1 361 416,87
6	412 195,34	1 361 415,37
7	412 195,64	1 361 434,60
8	412 173,49	1 361 434,97

Условные обозначения:

№	X	Y
9	412 170,40	1 361 278,05
10	412 204,87	1 361 241,60

Примечание
Данный чертеж является приложением к постановлению главы города Магнитогорска
От 28.03.2017 №3047-П

Согласовано: сектор инж. инерных сетей; сектор отвода зем. уч.

Должность	Фамилия	Подпись	Дата
Нач. УАиГ	Рассоха И.А.		
И.о. нач. ОТиАП	Гудко Н.С.		
Ст. инспектор	Копцева А.В.		

Землянский Максим Александрович

Подготовка документации о внесении изменений в документацию по планировке территории северо-западной части города (ул. Ленинградская, ул. Бестужева, ул. Ушакова, ул. Советская), утвержденную постановлением администрации города от 04.04.2013 №4264-П, в границах ул. Ленинградская, ул.Бестужева, ул. Тимирязева, ул. Крылова

Схема границ проектирования

Страница	Страниц
1	1

Год: 2017

г. Магнитогорск
Управление Архитектуры и Градостроительства администрации города

**АДМИНИСТРАЦИЯ ГОРОДА МАГНИТОГОРСКА
ЧЕЛЯБИНСКОЙ ОБЛАСТИ
ПОСТАНОВЛЕНИЕ**

28.03.2017 №3048-П

О предоставлении разрешения на условно разрешенный вид использования земельного участка

В соответствии со статьей 39 Градостроительного кодекса Российской Федерации, Федеральным законом «Об общих принципах организации местного самоуправления в Российской Федерации», Решением Магнитогорского городского Собрания депутатов от 22 февраля 2011 года № 43 «Об утверждении новой редакции Положения о порядке организации и проведения публичных слушаний в городе Магнитогорске», Правилами землепользования и застройки города Магнитогорска, утвержденными Решением Магнитогорского городского Собрания депутатов от 17 сентября 2008 года № 125, на основании заявления ООО «Клевер Моторс» от 20.12.2016 вход. №АИС 00201170 (вход. № ГМУ - УАиГ 15/00132), заключения о результатах публичных слушаний № 5/1-2017/4 от 08.02.2017, опубликованного в газете «Магнитогорский рабочий» от 15.02.2017 № 22, рекомендаций комиссии по подготовке проекта правил землепользования и застройки города Магнитогорска (протокол от 15.03.2017 № 9/1-2017) о предоставлении разрешения на условно разрешенный вид использования земельного участка главе города (от 22.03.2017 № ОДП 55/0814), руководствуясь Уставом города Магнитогорска,

ПОСТАНОВЛЯЮ:

1. Предоставить ООО «Клевер Моторс» разрешение на условно разрешенный вид – объекты предпринимательской деятельности, иные объекты, связанные с обеспечением жизнедеятельности граждан, не указанные в основных и вспомогательных видах разрешенного использования применительно к данной зоне, использования земельного участка из категории земли населенных пунктов (территориальная зона Ц-2, зона обслуживания и деловой активности местного значения) с кадастровым номером 74:33:0312001:2003, расположенного г. Магнитогорск, ул. 50-летия Магнитки, для размещения автокомплекса, пункта по продаже и техническому обслуживанию автомобилей.

2. Муниципальному автономному учреждению «Многофункциональный центр по предоставлению государственных и муниципальных услуг города Магнитогорска» (Шепель А.Н.) обеспечить внесение изменений в сведения государственного кадастра недвижимости, в соответствии с пунктом 1 настоящего постановления.

3. Комитету по управлению имуществом и земельными отношениями администрации города (Трубников В. И.) обеспечить внесение изменений в договор аренды земельного участка, в соответствии с пунктом 1 настоящего постановления.

4. Службе внешних связей и молодежной политики администрации города (Рязанова О. М.) опубликовать в газете «Магнитогорский рабочий» и разместить на официальном сайте Магнитогорского городского округа в сети Интернет настоящее постановление.

5. Контроль исполнения настоящего постановления возложить на заместителя главы города Измалкова В. А.

Глава города С. Н. БЕРДНИКОВ

**АДМИНИСТРАЦИЯ ГОРОДА МАГНИТОГОРСКА
ЧЕЛЯБИНСКОЙ ОБЛАСТИ
ПОСТАНОВЛЕНИЕ**

28.03.2017 №3049-П

О предоставлении разрешения на условно разрешенный вид использования земельного участка

В соответствии со статьей 39 Градостроительного кодекса Российской Федерации, Федеральным законом «Об общих принципах организации местного самоуправления в Российской Федерации», Решением Магнитогорского городского Собрания депутатов от 22 февраля 2011 года № 43 «Об утверждении новой редакции Положения о порядке организации и проведения публичных слушаний в городе Магнитогорске», Правилами землепользования и застройки города Магнитогорска, утвержденными Решением Магнитогорского городского Собрания депутатов от 17 сентября 2008 года № 125, на основании заключения о результатах публичных слушаний № 9/1-2017/10 от 15.03.2017, опубликованного в газете «Магнитогорский рабочий» от 21.03.2017 №39, рекомендаций комиссии по подготовке проекта правил землепользования и застройки города Магнитогорска (протокол от 15.03.2017 № 9/1-2017) о предоставлении разрешения на условно разрешенный вид использования земельного участка главе города (от 22.03.2017 № ОДП 55/0812), руководствуясь Уставом города Магнитогорска,

ПОСТАНОВЛЯЮ:

1. Предоставить разрешение на условно разрешенный вид - автостоянка на отдельном земельном участке, использования земельного участка из категории земли населенных пунктов (территориальная зона Ж-1, зона многоэтажной многоквартирной жилой застройки,) с кадастровым номером 74:33:0304001:1622, расположенного г. Магнитогорск, жилой район «Магнитный», переулок Мурманский.

2. Муниципальному автономному учреждению «Многофункциональный центр по предоставлению государственных и муниципальных услуг города Магнитогорска» (Шепель А. Н.) обеспечить внесение изменений в сведения государственного кадастра недвижимости, в соответствии с пунктом 1 настоящего постановления.

3. Службе внешних связей и молодежной политики администрации города (Рязанова О. М.) опубликовать в газете «Магнитогорский рабочий» и разместить на официальном сайте Магнитогорского городского округа в сети Интернет настоящее постановление.

4. Контроль исполнения настоящего постановления возложить на заместителя главы города Измалкова В. А.

Глава города С. Н. БЕРДНИКОВ

**АДМИНИСТРАЦИЯ ГОРОДА МАГНИТОГОРСКА
ЧЕЛЯБИНСКОЙ ОБЛАСТИ
ПОСТАНОВЛЕНИЕ**

28.03.2017 №3050-П

О назначении и проведении публичных слушаний по документации по внесению изменений в проект планировки территории западной и юго-западной части города Магнитогорска (в границах ул. Сторожевая, шоссе Западное, ул. Радужная, южной границы города, западной границы города), утвержденный постановлением администрации города от 29.06.2012 № 8505-П, в границах улиц Усадебная, Юбилейная, Есенина

В соответствии со статьями 45, 46 Градостроительного кодекса Российской Федерации, Федеральным законом «Об общих принципах организации местного самоуправления в Российской Федерации», Правилами землепользования и застройки города Магнитогорска, утвержденными Решением Магнитогорского городского Собрания депутатов от 17 сентября 2008 года № 125, Положением о порядке организации и проведения публичных слушаний в городе Магнитогорске, утвержденным Решением Магнитогорского городского Собрания депутатов от 22 февраля 2011 года № 43, Уставом города Магнитогорска, на основании постановления администрации города от 13.02.2015 № 1860-П «О подготовке документации по внесению изменений в проект планировки территории западной и юго-западной части города Магнитогорска (в границах ул. Сторожевая, шоссе Западное, ул. Радужная, южной границы города, западной границы города), утвержденный постановлением администрации города от 29.06.2012 № 8505-П, в границах улиц Усадебная, Юбилейная, Есенина», постановления администрации города от 10.03.2017 № 2340-П «О соответствии документации по внесению изменений в проект планировки территории западной и юго-западной части города Магнитогорска (в границах ул. Сторожевая, шоссе Западное, ул. Радужная, южной границы города, западной границы города), утвержденный постановлением администрации города от 29.06.2012 № 8505-П, в границах улиц Усадебная, Юбилейная, Есенина требованиям, установленным частью 10 статьи 45 Градостроительного кодекса Российской Федерации»,

ПОСТАНОВЛЯЮ:

1. Назначить публичные слушания по документации по внесению изменений в проект планировки территории западной и юго-западной части города Магнитогорска (в границах ул. Сторожевая, шоссе Западное, ул. Радужная, южной границы города, западной границы города), утвержденный постановлением администрации города от 29.06.2012 № 8505-П, в границах улиц Усадебная, Юбилейная, Есенина (далее – документация по планировке территории).

2. Установить срок проведения публичных слушаний 35 дней со дня опубликования настоящего постановления.

3. Установить место проведения публичных слушаний: г. Магнитогорск, просп. Ленина 72, каб. № 269.

4. Предварительно ознакомиться с документацией по планировке территории можно в рабочие дни с 9.00 до 17.00 в холле управления архитектуры и градостроительства администрации города по адресу: г. Магнитогорск, просп. Ленина, 72 (2 этаж) или на официальном сайте Магнитогорского городского округа в сети Интернет.

5. Управлению архитектуры и градостроительства администрации города (Рассоха И.А.):

1) обеспечить сбор и обобщение предложений, поступивших в ходе проведения публичных слушаний;

2) подготовить протокол публичных слушаний;

3) подготовить заключение о результатах публичных слушаний.

6. Установить, что сбор и обобщение письменных предложений и замечаний граждан города по проектной документации осуществляется в течение одного месяца со дня опубликования настоящего постановления управлением архитектуры и градостроительства администрации города в рабочие дни с 13.00 до 17.00 по адресу: 455044, г. Магнитогорск, просп. Ленина 72, кабинет №№ 264, 274.

7. Службе внешних связей и молодежной политики администрации города (Рязанова О. М.) опубликовать в газете «Магнитогорский рабочий» и разместить на официальном сайте Магнитогорского городского округа в сети Интернет:

1) настоящее постановление;

2) заключение о результатах публичных слушаний.

8. Контроль исполнения настоящего постановления возложить на заместителя главы города Измалкова В. А.

Глава города С. Н. БЕРДНИКОВ

**АДМИНИСТРАЦИЯ ГОРОДА МАГНИТОГОРСКА
ЧЕЛЯБИНСКОЙ ОБЛАСТИ
ПОСТАНОВЛЕНИЕ**

28.03.2017 №3052-П

О внесении изменений в постановление администрации города от 16.04.2014 № 5054-П

В соответствии с Федеральным законом «Об общих принципах организации местного самоуправления в Российской Федерации»,ЗакономЧелябинской области «Об оценке регулирующего воздействия проектов муниципальных нормативных правовых актов и экспертизе муниципальных нормативных правовых актов», руководствуясь Уставом города Магнитогорска,

ПОСТАНОВЛЯЮ:

1. Внести в постановление администрации города от 16.04.2014 № 5054-П «Об утверждении Порядка проведения оценки регулирующего воздействия проектов нормативных правовых актов администрации города Магнитогорска и экспертизы нормативных правовых актов администрации города Магнитогорска» (далее – постановление) следующие изменения:

1) в преамбуле постановления слова «Федеральным законом «Об общих принципах организации местного самоуправления в Российской Федерации» дополнить словами «Законом Челябинской области «Об оценке регулирующего воздействия проектов муниципальных нормативных правовых актов и экспертизе муниципальных нормативных правовых актов»;

2) в пункте 2 постановления, подпункте 2 пункта 3 приложения к постановлению и далее по тексту слова «отдел координации малого предпринимательства и торговли» заменить словами «управление экономики и инвестиций»;

3) приложение к постановлениюдополнить пунктом 3-1 следующего содержания:

«3-1. Оценка регулирующего воздействия проектов нормативных правовых актов проводится с учетом степени регулирующего воздействия положений, содержащихся в подготовленном органом-разработчиком проекте нормативного правового акта:

1) высокая степень регулирующего воздействия - проект нормативного правового акта содержит положения, устанавливающие новые обязанности для субъектов предпринимательской и инвестиционной деятельности;

2) средняя степень регулирующего воздействия - проект нормативного правового акта содержит положения, изменяющие ранее предусмотренные нормативными правовыми актами администрации города Магнитогорска обязанности для субъектов предпринимательской и инвестиционной деятельности;»;

4) пункт 5 приложения к постановлению изложить в следующей редакции:

«5. Срок проведения публичных консультаций устанавливается в зависимости от степени регулирующего воздействия проектов нормативных правовых актов и составляет:

1) не менее 20 рабочих дней для проектов нормативных правовых актов высокой степени регулирующего воздействия;

2) не менее 10 рабочих дней для проектов нормативных правовых актов средней степени регулирующего воздействия.

Первым днем публичных консультаций считается день размещения уполномоченным органомна официальном сайте администрации города в сети Интернет www.magnitogorsk.ruуведомления о проведении публичных консультаций.»;

5) в пункте 14 приложения к постановлению цифры «15» заменить цифрами «30».

2. Настоящее постановление вступает в силу после его официального опубликования.

3. Службе внешних связей и молодежной политики администрации города (Рязанова О. М.) опубликовать настоящее постановление в средствах массовой информации.

4. Контроль исполнения настоящего постановления возложить на заместителя главы города Емельянова Ю. Н.

Глава города С. Н. БЕРДНИКОВ

**АДМИНИСТРАЦИЯ ГОРОДА МАГНИТОГОРСКА
ЧЕЛЯБИНСКОЙ ОБЛАСТИ
ПОСТАНОВЛЕНИЕ**

28.03.2017 №3072-П

Об отказе в предоставлении разрешения на условно разрешенный вид использования земельного участка

В соответствии со статьей 39 Градостроительного кодекса Российской Федерации, Федеральным законом «Об общих принципах организации местного самоуправления в Российской Федерации», Решением Магнитогорского городского Собрания депутатов от 22 февраля 2011 года № 43 «Об утверждении новой редакции Положения о порядке организации и проведения публичных слушаний в городе Магнитогорске», Правилами землепользования и застройки города Магнитогорска, утвержденными Решением Магнитогорского городского Собрания депутатов от 17 сентября 2008 года №125, на основании заявления Карнаухова Максима Владимировича от 31.01.2017 вход. №АИС 00214186 (вход.№ ГМУ - УАиГ 15/00014), заключения о результатах публичных слушаний от 15.03.2017 № 9/1-2017/11, опубликованного в газете «Магнитогорский рабочий» от 21.03.2017 №39, рекомендаций комиссии по подготовке проекта правил землепользования и застройки города Магнитогорска (протокол от 15.03.2017 № 9/1-2017) об отказе в предоставлении разрешения на условно разрешенный вид использования земельного участка главе города (от 22.03.2017 № ОДП 55/0813), в целях соблюдения прав граждан на благоприятные условия жизнедеятельности, прав и законных интересов правообладателей земельных участков и объектов капитального строительства, учитывая утвержденный постановлением администрации города от 13.03.2012 № 3090-П проект планировки территории жилых зон в левобережной части города Магнитогорска, в соответствии с которым размещение магазина общей площадью не более 500 кв.м на земельном участке с кадастровым номером 74:33:1327001:290 не предусмотрено, руководствуясь Уставом города Магнитогорска,

ПОСТАНОВЛЯЮ:

1. Отказать в предоставлении Карнаухову Максиму Владимировичу разрешения на условно разрешенный вид – магазин общей площадью не более 500 кв.м, использования земельного участка из категории земли населенных пунктов (территориальная зона Ж-4, зона индивидуальной жилой застройки) с кадастровым номером 74:33:1327001:290, расположенного г. Магнитогорск, ул. Магнитная, д. 30а.

2. Службе внешних связей и молодежной политики администрации города (Рязанова О. М.) опубликовать в газете «Магнитогорский рабочий» и разместить на официальном сайте Магнитогорского городского округа в сети Интернет настоящее постановление.

3. Контроль исполнения настоящего постановления возложить на заместителя главы города Измалкова В. А.

Глава города С. Н. БЕРДНИКОВ

**АДМИНИСТРАЦИЯ ГОРОДА МАГНИТОГОРСКА
ЧЕЛЯБИНСКОЙ ОБЛАСТИ
ПОСТАНОВЛЕНИЕ**

29.03.2017 №3120-П

О подготовке проекта планировки и проекта межевания территории г. Магнитогорска, предусматривающие размещение линейного объекта на территории ОАО «МЦОЗ»

В целях обеспечения устойчивого развития территории города Магнитогорска, выделения элементов планировочной структуры, установления границ земельных участков, предназначенных для строительства и размещения линейных объектов, определения зон первоочередного инвестиционного развития, в соответствии со статьями 45, 46 Градостроительного кодекса Российской Федерации, Федеральным законом «Об общих принципах организации местного самоуправления в Российской Федерации», руководствуясь Правилами землепользования и застройки города Магнитогорска, утвержденными Решением Магнитогорского городского Собрания депутатов от 17 сентября 2008 года № 125, Уставом города Магнитогорска, с учетом предложения ОАО «Магнитогорский цементно-огнеупорный завод» от 15.03.2017 вход. № УАиГ 01-46/1282

ПОСТАНОВЛЯЮ:

1. Подготовить проект планировки и проект межевания территории г. Магнитогорска, предусматривающие размещение линейного объекта на территории ОАО «МЦОЗ». Границы проектирования принять согласно приложению к настоящему постановлению.

2. ОАО «Магнитогорский цементно-огнеупорный завод» совместно с проектировщиком выполнить задание на разработку градостроительной документации и согласовать с управлением архитектуры и градостроительства администрации города.

3. Принять предложение ОАО «Магнитогорский цементно-огнеупорный завод» о финансировании указанного проекта.

4. Управлению архитектуры и градостроительства администрации города (Рассоха И.А.) осуществить проверку разработанной градостроительной документации на соответствие требованиям, указанным в части 10 статьи 45 Градостроительного кодекса Российской Федерации.

5. Службе внешних связей и молодежной политики администрации города (Рязанова О.М.) в течение трех дней со дня принятия постановления:

1) опубликовать настоящее постановление и приложение в средствах массовой информации;

2) разместить настоящее постановление и приложение на официальном сайте администрации города Магнитогорска в сети Интернет.

6. Контроль исполнения постановления возложить на заместителя главы города Измалкова В. А.

Исполняющий обязанности главы города В. Н. НИЖЕГОРОДЦЕВ

Масштаб: 1:16000 Площадь: 528583 м²

Координаты:

№	X	Y
1	418 418,11	1 362 889,14
2	418 578,86	1 363 275,08
3	417 438,64	1 363 774,97
4	417 269,19	1 363 380,21

Условные обозначения:

Примечание
Данный чертеж является приложением к постановлению администрации города Магнитогорска
От 29.03.2017 №3120-П

Должность	Фамилия	Подпись	Дата	ОАО «Магнитогорский цементно-огнеупорный завод»		
Нач. УАиГ	Рассоха И.А.					
И.о.нач.ОТиАП	Гудко Н.С.			Подготовка проекта планировки проекта межевания территории г. Магнитогорска, предусматривающие размещение линейного объекта на территории ОАО "МЦОЗ"	Страница 1	Страниц 1
					Год 2017	
				Схема границ проектирования	г. Магнитогорск Управление Архитектуры и Градостроительства администрации города	

АДМИНИСТРАЦИЯ ГОРОДА МАГНИТОГОРСКА
ЧЕЛЯБИНСКОЙ ОБЛАСТИ
ПОСТАНОВЛЕНИЕ

29.03.2017 №3121-П

О предоставлении разрешения на отклонение от предельных параметров разрешенного строительства, реконструкции объекта капитального строительства

В соответствии со статьей 40 Градостроительного кодекса Российской Федерации, Федеральным законом «Об общих принципах организации местного самоуправления в Российской Федерации», Решением Магнитогорского городского Собрания депутатов от 22 февраля 2011 года № 43 «Об утверждении новой редакции Положения о порядке организации и проведения публичных слушаний в городе Магнитогорске», Правилами землепользования и застройки города Магнитогорска, утвержденными Решением Магнитогорского городского Собрания депутатов от 17 сентября 2008 года № 125, на основании заявления Харалдиной Натальи Николаевны от 17.02.2017 вход. №АИС 00221726 (вход. № ГМУ-УАиГ 15/00015), заключения о результатах публичных слушаний от 15.03.2017 № 9/1-2017/12, опубликованного в газете «Магнитогорский рабочий» от 21.03.2017 № 39 рекомендаций комиссии по подготовке проекта правил землепользования и застройки города Магнитогорска (протокол от 15.03.2017 № 9/1-2017) о предоставлении разрешения на отклонение от предельных параметров разрешенного строительства главе города (от 24.03.2017 № ОДП 55/0847), руководствуясь Уставом города Магнитогорска,

ПОСТАНОВЛЯЮ:

1. Предоставить Харалдиной Наталье Николаевне разрешение на отклонение от предельных параметров разрешенного строительства (увеличение коэффициента застройки до 0,5) в отношении земельного участка из категории земли населенных пунктов (территориальная зона Ж-3, зона малоэтажной многоквартирной жилой застройки) с кадастровым номером 74:33:0226001:113, расположенного: г. Магнитогорск, ул. Галиуллина, 14, уч. 38.

2. Службе внешних связей и молодежной политики администрации города (Рязанова О.М.) опубликовать в газете «Магнитогорский рабочий» и разместить на официальном сайте Магнитогорского городского округа в сети Интернет настоящее постановление.

3. Контроль исполнения настоящего постановления возложить на заместителя главы города Измалкова В.А.

Исполняющий обязанности главы города В. Н. НИЖЕГОРОДЦЕВ

АДМИНИСТРАЦИЯ ГОРОДА МАГНИТОГОРСКА
ЧЕЛЯБИНСКОЙ ОБЛАСТИ
ПОСТАНОВЛЕНИЕ

29.03.2017 №3122-П

Об утверждении Административного регламента предоставления администрацией города Магнитогорска муниципальной услуги «Организация и проведение аукционов по продаже земельных участков, находящихся в государственной (до разграничения государственной собственности на землю) или муниципальной собственности, или аукционов на право заключения договоров аренды таких земельных участков»

В соответствии с пунктом 3 части 1 статьи 16 Федерального закона от 06.10.2003 № 131-ФЗ «Об общих принципах организации местного самоуправления в Российской Федерации», Федеральным законом от 27.07.2010 № 210-ФЗ «Об организации предоставления государственных и муниципальных услуг», руководствуясь Уставом города Магнитогорска,

ПОСТАНОВЛЯЮ:

1. Утвердить:

1) Административный регламент предоставления администрацией города Магнитогорска муниципальной услуги по организации и проведению аукционов по продаже земельных участков, находящихся в государственной (до разграничения государственной собственности на землю) или муниципальной собственности, или аукционов на право заключения договоров аренды таких земельных участков (приложение № 1);

2) блок-схему, отражающую административные процедуры при предоставлении администрацией города Магнитогорска муниципальной услуги по организации и проведению аукционов по продаже земельных участков, находящихся в государственной (до разграничения государственной собственности на землю) или муниципальной собственности, или аукционов на право заключения договоров аренды таких земельных участков (приложение № 2);

2. Признать утратившими силу постановления администрации города:

1) от 02.12.2010 № 13280-П «Об утверждении административного регламента предоставления администрацией города Магнитогорска муниципальной услуги по организации и проведению торгов (конкурсов, аукционов) по продаже в собственность земельных участков или по продаже права на заключение договоров аренды земельных участков, находящихся

в муниципальной собственности города Магнитогорска, а также земельных участков, находящихся в государственной собственности (до разграничения государственной собственности на землю)»;

2) от 07.02.2012 № 1011-П «О внесении изменений в постановление администрации города от 02.12.2010 № 13280-П»;

3) от 27.12.2013 № 18019-П «О внесении изменений в постановление администрации города от 02.12.2010 № 13280-П».

3. Настоящее постановление вступает в силу после его официального опубликования.

4. Службе внешних связей и молодежной политики администрации города (Рязанова О. М.) опубликовать настоящее постановление в средствах массовой информации.

5. Контроль исполнения настоящего постановления возложить на заместителя главы города Измалкова В. А.

Исполняющий обязанности главы города В. Н. НИЖЕГОРОДЦЕВ

Приложение № 1
к Постановлению администрации города Магнитогорска
от 29.03.2017 №3122-П

АДМИНИСТРАТИВНЫЙ РЕГЛАМЕНТ ПРЕДОСТАВЛЕНИЯ АДМИНИСТРАЦИЕЙ ГОРОДА МАГНИТОГОРСКА МУНИЦИПАЛЬНОЙ УСЛУГИ «ОРГАНИЗАЦИЯ И ПРОВЕДЕНИЕ АУКЦИОНОВ ПО ПРОДАЖЕ ЗЕМЕЛЬНЫХ УЧАСТКОВ, НАХОДЯЩИХСЯ В ГОСУДАРСТВЕННОЙ (ДО РАЗГРАНИЧЕНИЯ ГОСУДАРСТВЕННОЙ СОБСТВЕННОСТИ НА ЗЕМЛЮ) ИЛИ МУНИЦИПАЛЬНОЙ СОБСТВЕННОСТИ,ИЛИ АУКЦИОНОВ НА ПРАВО ЗАКЛЮЧЕНИЯ ДОГОВОРОВ АРЕНДЫ ТАКИХ ЗЕМЕЛЬНЫХ УЧАСТКОВ»

I. ОБЩИЕ ПОЛОЖЕНИЯ

1. Административный регламент предоставления администрацией города Магнитогорска муниципальной услуги по организации и проведению аукционов по продаже земельных участков, находящихся в государственной (до разграничения государственной собственности на землю) или муниципальной собственности, или аукционов на право заключения договоров аренды таких земельных участков (далее - Регламент), определяет общие положения, стандарт предоставления муниципальной услуги, состав, последовательность и сроки выполнения административных процедур, требования к порядку их выполнения, в том числе особенности выполнения административных процедур в электронной форме, формы контроля за исполнением административного регламента, досудебный (внесудебный) порядок обжалования решений и действий (бездействия) органа, предоставляющего муниципальную услугу, а также должностных лиц или муниципальных служащих.

Административный регламент разработан в соответствии с требованиями Федерального закона «Об организации предоставления государственных и муниципальных услуг».

Аукцион проводится в отношении земельных участков сформированных в соответствии с действующим законодательством с установленными границами.

2. Категории заявителей

Заявителями являются физические, юридические лица и индивидуальные предприниматели, либо их уполномоченные представители (далее - заявитель).

От имени физических лиц, индивидуальных предпринимателей заявление и документы, необходимые для предоставления муниципальной услуги, могут быть представлены представителями, действующими в силу полномочий, основанных на доверенности, иных законных основаниях.

От имени юридических лиц заявления и документы, необходимые для предоставления муниципальной услуги, могут быть представлены:

1) лицами, действующими в соответствии с законом, иными правовыми актами и учредительными документами без доверенности;

2) представителями в силу полномочий, основанных на доверенности.

Заявителями на участие в аукционе на право заключения договора аренды земельного участка для комплексного освоения территории могут являться только юридические лица.

Заявителями на участие в аукционе по продаже земельного участка, на право заключения договора аренды земельного участка для строительства индивидуального жилого дома могут являться только граждане.

3. Заявление и документы, необходимые для предоставления муниципальной услуги по проведению аукционов по продаже земельных участков, находящихся в государственной или муниципальной собственности, или аукционов на право заключения договоров аренды земельных участков, находящихся в государственной или муниципальной собственности могут быть предоставлены заявителем с даты начала приема заявок до даты окончания сроков приема заявок, указанных в извещении о проведении аукциона:

1) на бумажных носителях путем непосредственного личного обращения в Комитет по управлению имуществом и земельными отношениями администрации города Магнитогорска (далее КУИиЗО), являющегося организатором аукциона, по адресу:

г. Магнитогорск, пр. Ленина, 72, к. 239;

2) на бумажных носителях почтовым отправлением по адресу: 455044, Российская Федерация, Челябинская область, город Магнитогорск, проспект Ленина, дом 72, Комитет по управлению имуществом и земельными отношениями.

4. Заявитель имеет право отозвать принятую организатором аукциона заявку на участие в аукционе, уведомив об этом в письменной форме организатора аукциона.

II. СТАНДАРТ ПРЕДОСТАВЛЕНИЯ МУНИЦИПАЛЬНОЙ УСЛУГИ

5. Наименование муниципальной услуги:

«Организация и проведение аукционов по продаже земельных участков, находящихся в государственной (до разграничения государственной собственности на землю) или муниципальной собственности или аукционов на право заключения договоров аренды таких земельных участков».

6. Муниципальная услуга по организации и проведению аукционов по продаже земельных участков, находящихся в государственной (до разграничения государственной собственности на землю) или муниципальной собственности или аукционов на право заключения договоров аренды таких земельных участков (далее - муниципальная услуга) предоставляется администрацией города Магнитогорска.

7. В предоставлении муниципальной услуги участвуют:

1) комитет по управлению имуществом и земельными отношениями администрации города (далее - КУИиЗО) - организатор аукциона: размещает извещение о проведении аукциона на сайте администрации города, на федеральном сайте; прием заявок и документов от заявителей, организует регистрацию заявок в журнале приема заявок, обеспечивает сохранность представленных заявок, документов, а также конфиденциальность сведений о лицах, подавших заявки; проверяет правильность оформления документов, представленных заявителями; осуществляет подготовку и подписание протокола рассмотрения заявок на участие в аукционе, проведение аукциона и оформление протокола о результатах аукциона; подготавливает проекты договоров купли-продажи земельного участка или договора аренды земельного участка, согласование вышеуказанных договоров.

2) правовое управление администрации города (далее - ПУ) - осуществляет согласование договоров купли-продажи, договоров аренды земельных участков, заключенных по результатам аукциона, на предмет соблюдения законности и обоснованности принятого решения;

3) контрольно-счетная палата города Магнитогорска (далее - КСП) - осуществляет согласование договоров купли-продажи, договоров аренды земельных участков, заключенных по результатам аукциона, на предмет соблюдения законности и обоснованности принятого решения;

4) управление капитального строительства и благоустройства (далее УКСиБ) - осуществляет согласование договора о комплексном освоении территории;

5) служба внешних связей и молодежной политики администрации города (далее - СВСиМП) - опубликовывает извещение о проведении торгов, об отказе в проведении аукциона, осуществляет размещение информации об итогах аукциона.

При предоставлении муниципальной услуги по организации и проведению аукционов по продаже земельных участков, находящихся в государственной или муниципальной собственности, или аукционов на право заключения договоров аренды земельных участков, находящихся в государственной или муниципальной собственности КУИиЗО в целях получения информации для проверки сведений, предоставляемых заявителями, а также получения иных необходимых для предоставления муниципальной услуги документов и (или) сведений осуществляет взаимодействие с органами государственной власти, органами местного самоуправления, подведомственными государственному органу или органу местного самоуправления организациями, в распоряжении которых находятся документы и (или) сведения, необходимые для предоставления муниципальной услуги в соответствии с заключенными соглашениями о взаимодействии.

8. Результатом представления муниципальной услуги является заключение договора купли-продажи земельного участка или договора аренды земельного участка, а в случае проведения аукциона в целях предоставления земельного участка для комплексного освоения территории, также договора о комплексном освоении территории:

1) с победителем аукциона;

2) с заявителем, признанным единственным участником;

3) с заявителем, подавшим единственную заявку на участие в аукционе, соответствующую всем требованиям и указанным в извещении о проведении аукциона условиям аукциона;

4) с единственным принявшим участие в аукционе его участником;

5) с участником аукциона, сделавшим предпоследнее предложение о цене предмета аукциона (в случае, если договор купли-продажи земельного участка или договора аренды земельного участка не будет заключен с победителем аукциона)

9. Срок предоставления муниципальной услуги

Срок предоставления муниципальной услуги исчисляется со дня выхода постановления администрации города о проведении аукциона по продаже земельных участков, находящихся в государственной или муниципальной собственности, или аукционов на право заключения договоров аренды таких земельных участков до заключения договора купли-продажи или аренды земельного участка. Срок предоставления муниципальной услуги составляет:

- 72 дня, в случае заключения договора с лицами, указанными в пп, 1-4 п.8 Регламента;

-112 дней в случае заключения договора с лицами, указанными в пп, 5 п.8 Регламента

N	Наименование административной процедуры	Срок выполнения
1	размещение извещения о проведении аукциона	3 дня
2	прием заявок на участие в торгах	Не менее 25 дней
3	подготовка и подписание протокола рассмотрения заявок на участие в аукционе	1 день
4	уведомление заявителей о принятом решении: о допуске или отказе в допуске к участию в торгах	1 день
5	проведение торгов, оформление протокола о результатах аукциона	1 день
6	размещение информации о результатах аукциона на сайте	1 день
	направление победителю (единственному принявшему в аукционе его участнику) 3 экз. подписанного проекта договора кули-продажи или проекта договора аренды земельного участка (для комплексного освоения территории также 2 экз. договора о комплексном освоении территории) в десятидневный срок со дня составления протокола о результатах аукциона.	10 дней
7	заключение договора купли-продажи, аренды, договора о комплексном освоении территории	
	30 дней	
8	предложение заключить договор участнику, сделавшему предпоследнее предложение, по цене предложенной победителем аукциона.	10 дней
9	заключение договора с участником аукциона, сделавшим предпоследнее предложение о цене предмета аукциона	30 дней

10. Правовые основания для предоставления муниципальной услуги.

Предоставление муниципальной услуги по организации и проведению аукциона по продаже земельных участков, находящихся в государственной или муниципальной собственности, или аукционов на право заключения договоров аренды земельных участков, находящихся в государственной или муниципальной собственности осуществляется в соответствии с:

1) Гражданским кодексом Российской Федерации (часть первая);

2) Земельным кодексом Российской Федерации;

3) Федеральным законом «Об общих принципах организации местного самоуправления в Российской Федерации»;

4) Федеральным законом «Об организации предоставления государственных и муниципальных услуг»;

5) Уставом города Магнитогорска.

11. Перечень документов, необходимых для предоставления муниципальной услуги

N	Наименование документа	Источник получения документа	Основание
Документы, которые заявитель должен предоставить самостоятельно			
1	Заявка на участие в аукционе по установленной форме с указанием реквизитов для возврата задатка (приложение N1 к административному регламенту) - оригинал	предоставляется заявителем самостоятельно по установленной форме	пп.1 п.1 статьи 39.12. Земельного кодекса РФ
2	Копии документов, удостоверяющих личность заявителя (в случае, если заявителем является физическое лицо)	предоставляется заявителем самостоятельно	пп.2 п.1 статьи 39.12. Земельного кодекса РФ
3	Доверенность, подтверждающая полномочия лица, предоставившего документы (в случае, если документы подаются доверенным лицом); иные документы, подтверждающие право выступать от имени заявителя	Нотариус, органы опеки и попечительства и иные уполномоченные органы или лица в соответствии с законодательством	статья 185 Гражданского кодекса Российской Федерации
4	Документы, подтверждающие внесение задатка	предоставляется заявителем самостоятельно	пп.4 п.1 статьи 39.12. Земельного кодекса РФ
5	Надлежащим образом заверенный перевод на русский язык документов о государственной регистрации юридического лица в соответствии с законодательством иностранного государства в случае, если заявителем является иностранное юридическое лицо	предоставляется заявителем самостоятельно	пп.3 п.1 статьи 39.12. Земельного кодекса РФ
Документы, которые заявитель вправе представить по собственной инициативе, так как они подлежат представлению в рамках межведомственного взаимодействия			
6	Сведения , подтверждающие факт внесения сведений о заявителе в единый государственный реестр юридических лиц (для юридических лиц) или единый государственный реестр индивидуальных предпринимателей (для индивидуальных предпринимателей)	Межрайонная ИФНС России N 17 по Челябинской области Адрес: г. Магнитогорск, пр. К. Маркса, 158/1, тел. 43-77-35; пр. Ленина, 65, тел. 43-75-71, 27-86-30; Межрайонная ИФНС России N 16 по Челябинской	п.3 статьи 39.12. Земельного кодекса РФ

12. Перечень оснований для отказа в приеме документов, необходимых для предоставления муниципальной услуги:

1) заявление и документы, необходимые для предоставления муниципальной услуги, представлены неуполномоченным лицом;

2) заявителем не представлены документы, необходимые для предоставления муниципальной услуги, которые заявитель должен представить самостоятельно;

3) заявителем не представлены сведения, необходимые для направления межведомственных запросов;

4) заявителем не представлены оригиналы документов, необходимых для предоставления муниципальной услуги;

5) заявление и документы содержат подчистки, приписки, зачеркнутые слова и иные не оговоренные исправления, тексты написаны неразборчиво;

6) представленные заявителем документы либо их копии являются нечитаемыми;

7) фамилии, имена, отчества, адреса написаны не полностью;

8) заявление и документы исполнены карандашом;

9) представленные заявителем заявление и документы имеют серьезные повреждения, наличие которых не позволяет однозначно истолковать их содержание;

10) копии документов, представленные посредством почтового отправления, не удостоверены нотариально;

11) заявка на участие в аукционе поступила по истечении срока приема заявок.

13. Отказ в предоставлении муниципальной услуги допускается по основаниям, установленным действующим законодательством.

Заявитель не допускается к участию в аукционе в следующих случаях:

1) непредставление необходимых для участия в аукционе документов или представление недостоверных сведений;

2) не поступление задатка на дату рассмотрения заявок на участие в аукционе;

3) подача заявки на участие в аукционе лицом, которое в соответствии с настоящим Кодексом и другими федеральными законами не имеет права быть участником конкретного аукциона, покупателем земельного участка или приобрести земельный участок в аренду;

4) наличие сведений о заявителе, об учредителях (участниках), о членах коллегиальных исполнительных органов заявителя, лицах, исполняющих функции единоличного исполнительного органа заявителя, являющегося юридическим лицом, в предусмотренном настоящей статьей реестре недобросовестных участников аукциона

14. Муниципальная услуга предоставляется бесплатно.

15. Максимальный срок ожидания в очереди при подаче заявки на участие в аукционе не может превышать 15 минут. Общее максимальное время приема и регистрации заявки на участие в аукционе не может превышать 20 минут. Максимальный срок ожидания в очереди при заключении договора купли-продажи или аренды с победителем торгов не может превышать 15 минут.

16. Требования к помещениям, в которых предоставляется муниципальная услуга, к местам ожидания, местам для заполнения заявок о предоставлении муниципальной услуги, информационным стендам с образцами их заполнения и перечнем документов, необходимых для предоставления муниципальной услуги:

- зал ожидания должен содержать посадочные места и стол для заполнения заявок;

- в зале ожидания на стенах должны быть представлены информационные стенды с образцами заявки и перечнем документов, необходимых для подачи заявки на участие в торгах;

- помещение, используемое для проведения торгов, должно быть просторным, иметь хорошее освещение и количество посадочных мест, требующихся для размещения всех участников торгов.

17. Показатели доступности муниципальной услуги:

- возможность получения в удобной для заявителя форме информации о порядке предоставления муниципальной услуги, в том числе с использованием информационно-коммуникационных технологий;

18. Показатели качества предоставления муниципальной услуги:

- соблюдение порядка и срока предоставления муниципальной услуги, установленных настоящим Административным регламентом;

- отсутствие или наличие жалоб на решения, действия (бездействие) органа, предоставляющего муниципальную услугу, должностного лица органа, предоставляющего муниципальную услугу, либо муниципального служащего.

III. СОСТАВ, ПОСЛЕДОВАТЕЛЬНОСТЬ И СРОКИ ВЫПОЛНЕНИЯ АДМИНИСТРАТИВНЫХ ПРОЦЕДУР

19. Предоставление муниципальной услуги включает в себя следующие административные процедуры:

- размещение извещений о проведении аукционов в разделе «Имущественные торги» официального сайта администрации города Магнитогорска в сети Интернет (www.magnitogorsk.ru), а также информации на официальном сайте Российской Федерации в информационно-телекоммуникационной сети Интернет (далее – официальный сайт);

- предоставление необходимой информации и соответствующих документов лицам, желающим принять участие в аукционах;

- прием и регистрация заявок и прилагаемых к ним документов от претендентов на участие в аукционе;

- принятие решения о признании претендентов участниками аукционов или об отказе в допуске к участию в аукционе по основаниям, установленным действующим законодательством;

- направление уведомлений претендентам, признанным участниками аукциона, претендентам, не допущенным к участию в аукционе; размещение протокола рассмотрения заявок на участие в аукционе на официальном сайте;

- проведение аукциона, вручение протокола о результатах аукциона победителю аукциона; размещение протокола о результатах аукциона на официальном сайте;

- возврат задатков, внесенных для участия в аукционе (за исключением победителей);

- подготовка договора купли-продажи земельного участка, договора аренды земельного участка, договора о комплексном освоении территории и заключение их с победителем аукциона или единственным принявшим участие в аукционе его участником;

- направление проекта договора купли-продажи, проекта договора аренды земельного участка, проекта договора о комплексном освоении территории заявителю, признанному единственным участником аукциона, заявителю, подавшему единственную заявку на участие в аукционе, соответствующую всем требованиям и указанным в извещении о проведении аукциона условиям аукциона.

20. Основанием для начала предоставления муниципальной услуги является постановление администрации города Магнитогорска о проведении аукциона.

21. Размещение извещений о проведении аукционов в разделе «Имущественные торги» официального сайта администрации города Магнитогорска в сети Интернет (www.magnitogorsk.ru), а также информации на официальном сайте Российской Федерации в информационно-телекоммуникационной сети Интернет для размещения информации о проведении аукциона осуществляется организатором аукциона не менее чем за 30 дней до даты проведения аукциона.

22. Лицам, желающим принять участие в аукционах, организатором аукциона предоставляется информация, бланки заявок, а также копии документов (извещение, технические условия на инженерное обеспечение объекта строительства и др.), которые запрашиваются письменно или устно в любой рабочий день с момента официального опубликования информации о проведении аукционов до даты последнего дня, определенного извещением для подачи заявки.

23. Продолжительность приема заявок на участие в аукционах по продаже в собственность земельных участков или права на заключение договоров аренды земельных участков составляет не менее чем двадцать пять дней. Прием документов прекращается не ранее чем за пять дней до дня проведения аукциона.

Лица, желающие принять участие в аукционе по продаже в собственность земельного участка или продаже права на заключение договора аренды земельного участка, подают организатору аукциона заявку на участие в аукционе с приложением документов, указанных в пункте 11 регламента. Форма заявки на участие в аукционе приведена в приложении №2 к регламенту.

Специалист КУИиЗО, ответственный за прием заявок на участие в аукционах, удостоверяется в том, что:

- тексты заявок и иных документов написаны разборчиво, наименование юридических лиц, имена физических лиц - без сокращений, с указанием их мест нахождения и банковских реквизитов, с расшифровкой подписей лиц, подписавших заявки на участие;

- в документах нет подчисток, приписок, зачеркнутых слов и иных неоговоренных исправлений;

- документы не заполнены карандашом;

- документы не имеют серьезных повреждений, наличие которых не позволяет однозначно истолковать их содержание.

Специалист КУИиЗО, ответственный за прием заявок, вносит в журнал приема заявок запись о приеме заявки, где указывает порядковый номер принятой заявки, наименование объекта продажи, наименование участника, дату и время подачи документов, а также делает на каждом экземпляре документов отметку о принятии заявки с указанием номера, даты и времени подачи документов, ставит свою фамилию, инициалы и подпись.

Специалист КУИиЗО запрашивает в отношении заявителей - юридических лиц и индивидуальных предпринимателей сведения, подтверждающие факт внесения сведений о заявителе в Единый государственных реестр юридических лиц (для юридических лиц) или Единый государственный реестр индивидуальных предпринимателей (для индивидуальных предпринимателей), в федеральном органе исполнительной власти, осуществляющим государственную регистрацию юридических лиц, физических лиц в качестве индивидуальных предпринимателей и крестьянских (фермерских) хозяйств.

Заявитель имеет право отозвать принятую организатором аукциона заявку на участие в аукционе до дня окончания срока приема заявок, уведомив об этом в письменной форме организатора аукциона. Организатор аукциона обязан возвратить заявителю внесенный им задаток в течение трех рабочих дней со дня поступления уведомления об отзыве заявки. В случае отзыва заявки заявителем позднее дня окончания срока приема заявок задаток возвращается в порядке, установленном для участников аукциона.

24. В день определения участников аукциона, указанный в извещении, организатор аукциона рассматривает заявки и документы претендентов, устанавливает факт поступления от претендентов задатков на основании выписок с соответствующих счетов. По результатам рассмотрения документов организатор аукциона принимает решение о признании претендентов участниками аукциона или об отказе в допуске претендентов к участию в аукционе в соответствии с п. 12 Регламента. Данное решение оформляется протоколом, в котором указывается:

- сведения о заявителях, допущенных к участию в аукционе и признанных участником аукциона, датах подачи заявок, внесенных задатках;

- сведения о заявителях, не допущенных к участию в аукционе, с указанием причин отказа в допуске к участию в нем.

Протокол рассмотрения заявок на участие в аукционе подписывается не позднее чем в течение одного дня со дня их рассмотрения и размещается на официальном сайте не позднее чем на следующий день после подписания протокола.

25. Заявителям, признанным участником аукциона, и заявителям, не допущенным к участию в аукционе, организатор аукциона направляет уведомления о принятых в отношении них решений не позднее дня, следующего после дня подписания протокола рассмотрения заявок на участие в аукционе.

26. В случае, если аукцион признан несостоявшимся и только один заявитель признан участником аукциона, организатор аукциона в течение десяти дней со дня подписания протокола, указанного в пункте 24 Регламента, направляет заявителю три экземпляра подписанного проекта договора купли-продажи или проекта договора аренды земельного участка, два экземпляра проекта договора о комплексном развитии территории (в случае проведения аукциона по предоставлению земельного участка для комплексного освоения территории). При этом договор купли-продажи земельного участка заключается по начальной цене предмета аукциона, а размер ежегодной арендной платы или размер первого арендного платежа по договору аренды земельного участка определяется в размере, равном начальной цене предмета аукциона.

27. В случае, если по окончании срока подачи заявок на участие в аукционе подана только одна заявка на участие в аукционе или не подано ни одной заявки на участие в аукционе, аукцион признается несостоявшимся. Заявителю, подавшему единственную заявку на участие в аукционе, соответствующую всем требованиям и указанным в извещении о проведении аукциона условиям аукциона, организатор аукциона направляет в течение десяти дней со дня рассмотрения указанной заявки три экземпляра подписанного проекта договора купли-продажи или проекта договора аренды земельного участка, два экземпляра проекта договора о комплексном развитии территории (в случае проведения аукциона по предоставлению земельного участка для комплексного освоения территории). При этом договор купли-продажи земельного участка заключается по начальной цене предмета аукциона, а размер ежегодной арендной платы или размер первого арендного платежа по договору аренды земельного участка определяется в размере, равном начальной цене предмета аукциона.

28. Аукцион проводится в указанном в извещении месте в соответствующие день и час.

Перед проведением аукциона все участники должны зарегистрироваться. При этом участникам необходимо иметь при себе документ, удостоверяющий личность, и доверенность для совершения сделки (для физических лиц, представляющих юридические лица и другие физические лица). Регистрация участников производится в помещении организатора аукциона непосредственно перед началом проведения аукциона.

Аукцион, открытый по форме подачи предложений о цене или размере арендной платы, проводится в следующем порядке:

При регистрации участники аукциона получают аукционные карточки с номером.

Аукцион начинается с оглашения основных характеристик земельного участка.

После оглашения начальной цены земельного участка или начального размера арендной платы и «шага аукциона» участникам аукциона предлагается заявить эту цену или начальный размер арендной платы путем поднятия аукционных карточек. Если после троекратного объявления начальной цены или начального размера арендной платы ни один из участников не поднял аукционную карточку, аукцион признается несостоявшимся.

После заявления участниками аукциона начальной цены или начального размера арендной пла-

ты аукционист предлагает участникам заявлять свои предложения по цене земельного участка или размере арендной платы, превышающим начальную цену. Предложения заявляются путем поднятия аукционной карточки. Поднятие аукционной карточки означает безусловное и безотзывное согласие участника купить выставленный на торги лот по заявленной цене земельного участка или размере арендной платы.

Каждое последующее поднятие аукционной карточки означает поднятие цены или размера арендной платы на «шаг аукциона».

Аукционист называет номер карточки и указывает на участника аукциона, который первый поднял карточку и объявляет предложенную цену земельного участка или размер арендной платы.

При отсутствии предложений со стороны иных участников аукциона аукционист повторяет эту цену 3 раза.

Если до третьего повторения заявленной цены ни один из участников аукциона не поднял карточку и не заявил последующую цену, аукцион завершается.

Победителем аукциона признается участник аукциона номер карточки которого и заявленная им цена земельного участка или размер арендной платы были названы последними.

- по завершении аукциона аукционист объявляет о продаже земельного участка или права на заключение договора его аренды, называет цену проданного земельного участка или размер арендной платы и номер аукционной карточки победителя аукциона.

Результаты аукционов оформляются протоколом, который подписывается организатором аукциона, аукционистом и победителем аукциона в день проведения аукциона. Протокол о результатах аукциона составляется в двух экземплярах, один из которых передается победителю торгов, а второй остается у организатора аукциона.

Вручение протокола о результатах аукциона победителю аукциона осуществляется организатором аукциона в день проведения аукциона.

29. В случае, если в аукционе участвовал только один участник или при проведении аукциона не присутствовал ни один из участников аукциона, либо в случае, если после троекратного объявления предложения о начальной цене предмета аукциона не поступило ни одного предложения о цене предмета аукциона, которое предусматривало бы более высокую цену предмета аукциона, аукцион признается несостоявшимся.

30. В случае, если на основании результатов рассмотрения заявок на участие в аукционе принято решение об отказе в допуске к участию в аукционе всех заявителей или о допуске к участию в аукционе и признании участником аукциона только одного заявителя, аукцион признается несостоявшимся.

31. Протокол о результатах аукциона является основанием для заключения с победителем аукциона договора купли-продажи или аренды земельного участка.

Протокол о результатах аукциона размещается на официальном сайте в течение одного рабочего дня со дня подписания данного протокола.

Специалист КУИиЗО, ответственный за подготовку договора купли-продажи земельного участка и договора аренды земельного участка, направляет победителю аукциона или единственному принявшему участие в аукционе его участнику три экземпляра подписанного проекта договора купли-продажи или проекта договора аренды земельного участка, два экземпляра проекта договора о комплексном развитии территории (в случае проведения аукциона по предоставлению земельного участка для комплексного освоения территории) в десятидневный срок со дня составления протокола о результатах аукциона. При этом договор купли-продажи земельного участка заключается по цене, предложенной победителем аукциона, или в случае заключения указанного договора с единственным принявшим участие в аукционе его участником по начальной цене предмета аукциона, а размер ежегодной арендной платы или размер первого арендного платежа по договору аренды земельного участка определяется в размере, предложенном победителем аукциона, или в случае заключения указанного договора с единственным принявшим участие в аукционе его участником устанавливается в размере, равном начальной цене предмета аукциона.

Не допускается заключение договоров ранее чем через десять дней со дня размещения информации о результатах аукциона на официальном сайте.

32. Задаток, внесенный лицом, признанным победителем аукциона, задаток, внесенный иным лицом, с которым договор купли-продажи или договор аренды земельного участка заключается в соответствии с пунктами 26, 27, 31 Регламента, зачисляются в оплату приобретаемого земельного участка или в счет арендной платы за него. Задатки, внесенные этими лицами, не заключившими в установленном порядке договора купли-продажи или договора аренды земельного участка вследствие уклонения от заключения указанных договоров, не возвращаются. Возврат задатков, внесенных для участия в аукционе по продаже в собственность земельного участка или права на заключение договора аренды земельного участка, лицам, подавшим заявки на участие в аукционе, участникам аукциона (за исключением победителя) осуществляется уполномоченным специалистом КУИиЗО путем перечисления на расчетный счет, указанный заявителями в заявке, в следующие сроки:

- лицам, не допущенным к участию в аукционах, - в течение 3 (трех) рабочих дней со дня оформления протокола приема заявок на участие в аукционе по продаже в собственность земельного участка или продаже права на заключение договора аренды земельного участка;

- лицам, отозвавшим заявку на участие в аукционах, - в течение 3 (трех) рабочих дней со дня поступления уведомления об отзыве заявки на участие в аукционе по продаже в собственность земельного участка или продаже права на заключение договора аренды земельного участка;

- лицам, участвовавшим в аукционах, но не победившим в них, - в течение 3 (трех) рабочих дней со дня подписания протокола о результатах аукционов по продаже в собственность земельного участка или продаже права на заключение договора аренды земельного участка.

33. Организатор аукциона вправе объявить о проведении повторного аукциона в случае, если аукцион был признан несостоявшимся и лицо, подавшее единственную заявку на участие в аукционе, заявитель, признанный единственным участником аукциона, или единственный принявший участие в аукционе его участник в течение тридцати дней со дня направления им проекта договора купли-продажи или проекта договора аренды земельного участка, а в случае проведения аукциона по предоставлению земельного участка для комплексного освоения территории также проекта договора о комплексном освоении территории, не подписали и не представили в уполномоченный орган указанные договоры (при наличии указанных лиц). При этом условия повторного аукциона могут быть изменены.

34. Если договор купли-продажи или договор аренды земельного участка, а в случае проведения аукциона по предоставлению земельного участка для комплексного освоения территории также договор о комплексном освоении территории, в течение тридцати дней со дня направления победителю аукциона проектов указанных договоров не были им подписаны и представлены в уполномоченный орган, организатор аукциона предлагает заключить указанные договоры иному участнику аукциона, который сделал предпоследнее предложение о цене предмета аукциона, по цене, предложенной победителем аукциона.

35. В случае, если в течение тридцати дней со дня направления участнику аукциона, который сделал предпоследнее предложение о цене предмета аукциона, проекта договора купли-продажи или проекта договора аренды земельного участка, а в случае проведения аукциона по предоставлению земельного участка для комплексного освоения территории также проекта договора о комплексном освоении территории, этот участник не представил в уполномоченный орган подписанные им договоры, организатор аукциона вправе объявить о проведении повторного аукциона или распорядиться земельным участком иным образом в соответствии с настоящим Кодексом.

36. Сведения о победителях аукционов, уклонившихся от заключения договора купли-продажи или договора аренды земельного участка, являющегося предметом аукциона, и об иных лицах, с которыми указанные договоры заключаются в соответствии с пунктом 13, 14 или 20 статьи 39.12 Земельного кодекса Российской Федерации и которые уклонились от их заключения, включаются в реестр недобросовестных участников аукциона.

IV. Формы контроля за исполнением Регламента

37. Текущий контроль за исполнением Регламента при предоставлении муниципальной услуги осуществляется председателем КУИиЗО.

38. Текущий контроль за полнотой и качеством предоставления муниципальной услуги включает в себя проведение проверок, выявление и устранение нарушений прав заявителей, рассмотрение, принятие решений и подготовку ответов на обращения заявителей, содержание жалобы на действие (бездействие) должностных лиц и ответственных исполнителей.

39. Проведение проверок может носить плановый характер (осуществляется на основании полугодовых и годовых планов работы), тематический характер (проверка предоставления муниципальной услуги по отдельным видам прав и сделок, отдельным категориям заявителей) и внеплановый характер (по конкретному обращению заявителя).

40. Лица, ответственные за предоставление муниципальной услуги, несут персональную ответственность за соблюдением сроков и порядка предоставления муниципальной услуги.

Персональная ответственность муниципальных служащих за надлежащее предоставление муниципальной услуги закрепляется в их должностных инструкциях в соответствии с требованиями законодательства.

По результатам проведения проверок в случае выявления нарушений прав заявителей виновные лица привлекаются к ответственности в порядке, установленном законодательством.

41. Лицами, ответственными за предоставление муниципальной услуги, в ходе предоставления муниципальной услуги обеспечивается безопасность персональных данных при их обработке в соответствии с требованиями Федерального закона от 27.07.2006 N 152-ФЗ «О персональных данных».

V. Досудебный (внесудебный) порядок обжалования решений и действий (бездействия) органа, предоставляющего муниципальную услугу, а также должностных лиц или муниципальных служащих

42. Заявитель имеет право обратиться с жалобой на нарушение порядка предоставления муниципальной услуги, в том числе в следующих случаях:

- нарушение срока регистрации запроса заявителя о предоставлении муниципальной услуги;

- нарушение срока предоставления муниципальной услуги;

- требование у заявителя документов, не предусмотренных нормативными правовыми актами Российской Федерации, нормативными правовыми актами субъекта Российской Федерации, муниципальными правовыми актами для предоставления муниципальной услуги;

- отказ в приеме документов, предоставление которых предусмотрено нормативными правовыми актами Российской Федерации, нормативными правовыми актами субъекта Российской Федерации, муниципальными правовыми актами;

- затребование с заявителя при предоставлении муниципальной услуги платы, не предусмотренной нормативными правовыми актами Российской Федерации, нормативными правовыми актами субъекта Российской Федерации, муниципальными правовыми актами;

- отказ органа, предоставляющего муниципальную услугу, должностного лица органа, предоставляющего муниципальную услугу, в исправлении допущенных опечаток и ошибок в выданных в результате предоставления муниципальной услуги документах либо нарушение установленного срока таких исправлений;

- отказ в предоставлении муниципальной услуги, если основания отказа не предусмотрены федеральными законами и принятыми в соответствии с ними иными нормативными правовыми актами Российской Федерации, нормативными правовыми актами субъекта Российской Федерации, муниципальными правовыми актами.

43. Жалоба подается в письменной форме на бумажном носителе, в электронной форме:

- главе города на решения, действия (бездействие) заместителя главы города, председателя КУИиЗО;

- заместителю главы города по имуществу и правовым вопросам, председателю КУИиЗО, лицу, исполняющему обязанности председателя КУИиЗО, на решения, действия (бездействие) ответственных исполнителей КУИиЗО.

Жалоба может быть направлена по почте, с использованием информационно-телекоммуникационной сети «Интернет», официального сайта органов местного самоуправления города Магнитогорска (www.magnitogorsk.ru), а также может быть принята на личном приеме заявителя.

44. Жалоба должна содержать:

- наименование органа, предоставляющего муниципальную услугу, должностного лица органа, предоставляющего муниципальную услугу, либо муниципального служащего, решение и действия (бездействие) которого обжалуются;

- фамилию, имя, отчество (последнее - при наличии), сведения о месте жительства заявителя - физического лица либо наименование, сведения о месте нахождения заявителя - юридического лица, номер (номера) контактного телефона, адрес (адреса) электронной почты (при наличии) и почтовый адрес, по которым должен быть направлен ответ заявителю;

- сведения об обжалуемых решениях и действиях (бездействии) органа, предоставляющего муниципальную услугу, должностного лица органа, предоставляющего муниципальную услугу, либо муниципального служащего;

- доводы, на основании которых заявитель не согласен с решением и действием (бездействием) органа, предоставляющего муниципальную услугу, должностного лица органа, предоставляющего муниципальную услугу, либо муниципального служащего. Заявителем могут быть представлены документы (при наличии), подтверждающие доводы заявителя, либо их копии.

45. Жалоба, поступившая в орган, предоставляющий муниципальную услугу, подлежит рассмотрению должностным лицом, наделенным полномочиями по рассмотрению жалоб, в течение 15 (пятнадцати) рабочих дней со дня ее регистрации, а в случае обжалования отказа органа, предоставляющего муниципальную услугу, должностного лица органа, предоставляющего муниципальную услугу, в приеме документов у заявителя либо в исправлении допущенных опечаток и ошибок или в случае обжалования нарушения установленного срока таких исправлений - в течение 5 (пяти) рабочих дней со дня ее регистрации.

46. По результатам рассмотрения жалобы орган, предоставляющий муниципальную услугу принимает одно из следующих решений:

- удовлетворяет жалобу, в том числе в форме отмены принятого решения, исправления допущенных органом, предоставляющим муниципальную услугу, опечаток и ошибок в выданных в результате предоставления муниципальной услуги документах, возврата заявителю денежных средств, взимание которых не предусмотрено нормативными правовыми актами Российской Федерации, нормативными правовыми актами субъекта Российской Федерации, муниципальными правовыми актами, а также в иных формах;

- отказывает в удовлетворении жалобы.

47. Не позднее дня, следующего за днем принятия решения, указанного в пункте 47 Регламента, заявителю в письменной форме и по желанию заявителя в электронной форме направляется мотивированный ответ о результатах рассмотрения жалобы.

48. В случае установления в ходе или по результатам рассмотрения жалобы признаков состава административного правонарушения или преступления должностное лицо, наделенное полномочиями по рассмотрению жалоб, незамедлительно направляет имеющиеся материалы в органы прокуратуры.

Приложение № 1
к Административному регламенту

Организатору аукциона в Комитет по управлению имуществом и земельными отношениями

ЗАЯВКА НА УЧАСТИЕ В АУКЦИОНЕ по продаже в собственность / права на заключение договора аренды (ненужное зачеркнуть) земельного участка

Заявитель _____
(Ф.И.О. гражданина или полное наименование юридического лица)
_____
(адрес / местонахождение, телефон / факс, адрес электронной почты (при наличии)
_____
(для гражданина данные паспорта: серия и номер, кем, где, когда выдан.
_____

Для юридического лица или индивидуального предпринимателя – номер и дата регистрации в Едином государственном реестре)

Прошу включить в состав претендентов для участия в открытом аукционе по продаже в собственность / права на заключение договора аренды (ненужное зачеркнуть) земельного участка, расположенного по адресу

_____
(указывается местонахождение земельного участка, его площадь, адрес, номер кадастрового учета)

Необходимый задаток в сумме _____
(указать цифрами и прописью сумму внесенного задатка)
_____внесен.

Реквизиты банковского счета для возврата задатка _____

Приложение:

	листов
1. Копии документов, удостоверяющих личность (для физических лиц, в т.ч. индивидуальных предпринимателей): паспорт, страховое свидетельство государственного пенсионного страхования (СНИЛС), ИНН.	
2. Доверенность, подтверждающая полномочия лица, предоставившего документы (в случае, если документы подаются доверенным лицом); иные документы, подтверждающие право выступать от имени заявителя	
3. Платежное поручение с отметкой банка о его приеме к исполнению (о внесении задатка) – оригинал (безналичный расчет)	
4. Выписки по банковскому счету, подтверждающей списание средств по поручению клиента со счета (о внесении задатка) – оригинал (безналичный расчет)	
5. Квитанции с отметкой учреждения банка о приеме средств (о внесении задатка) – оригинал (наличный расчет)	
6. Реквизиты банковского счета (с лицевым счетом владельца) для возврата задатка	
7. Выписка из единого государственного реестра юридических лиц (для юридических лиц) – оригинал или заверенная копия (при наличии)	
8. Выписка из единого государственного реестра индивидуальных предпринимателей (для индивидуальных предпринимателей) – оригинал или заверенная копия (при наличии)	
9. Заверенные копии учредительных документов (для юридических лиц)- (при наличии)	
10. Выписку из решения уполномоченного органа юридического лица о совершении сделки (если это необходимо в соответствии с учредительными документами) – оригинал или заверенная копия (при наличии)	
11. Документ, подтверждающий полномочия руководителя (приказ или решение общего собрания о назначении директора или о продлении его полномочий	

Не возражаю против проведения проверки предоставленных мной сведений, а также обработки персональных данных в соответствии с Федеральным законом от 27.07.2006 № 152-ФЗ «О персональных данных».

Подпись заявителя _____ _____
М.П. (Фамилия, имя, отчество заявителя / представителя)

Заявка принята организатором аукциона _____час. _____мин. «____» _____ 20__ г.
Регистрационный № _____
Подпись лица, ответственного за прием заявок _____

Блок-схема, отражающая административные процедуры предоставления администрацией города Магнитогорска муниципальной услуги по проведению аукционов по продаже земельных участков, находящихся в государственной или муниципальной собственности, или аукционов на право заключения договоров аренды земельных участков, находящихся в государственной или муниципальной собственности

Приложение №2

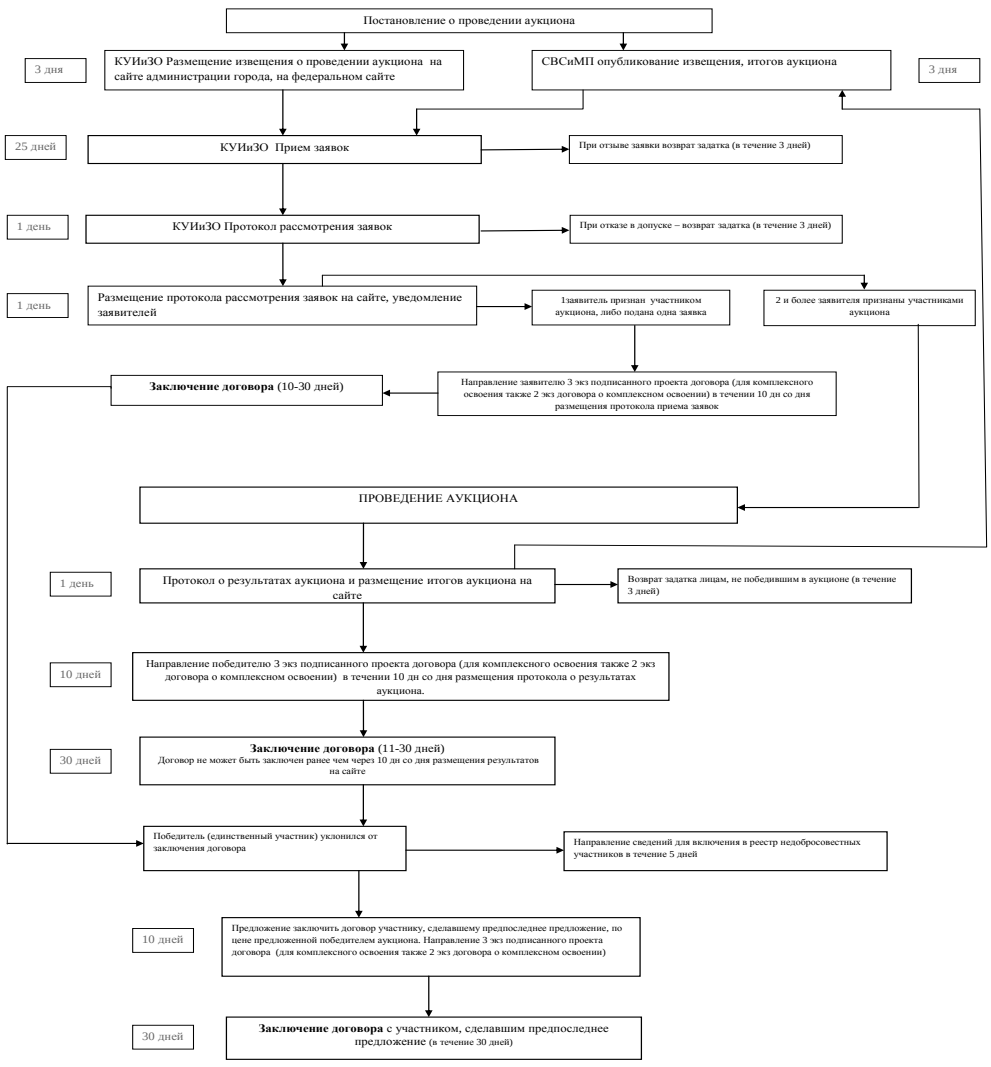

АДМИНИСТРАЦИЯ ГОРОДА МАГНИТОГОРСКА ЧЕЛЯБИНСКОЙ ОБЛАСТИ ПОСТАНОВЛЕНИЕ

30.03.2017 **№3176-П**

О реорганизации муниципального предприятия «Магнитогорский городской транспорт» в форме присоединения к нему муниципального предприятия «Магнитогорский городской транспорт – Автотранспортные перевозки»

В целях оптимизации деятельности в сфере транспортного обслуживания населения и повышения эффективности работы муниципального городского пассажирского транспорта общего пользования, в соответствии с Гражданским кодексом Российской Федерации, федеральными законами «Об общих принципах организации местного самоуправления в Российской Федерации», «О государственных и муниципальных унитарных предприятиях», Положением о порядке управления и распоряжения имуществом, находящимся в муниципальной собственности города, утвержденным Решением Магнитогорского городского Собрания депутатов от 21 декабря 2010 года № 247, на основании Решения Магнитогорского городского Собрания депутатов от 28 марта 2017 года № 47 «О согласовании реорганизации муниципального предприятия «Магнитогорский городской транспорт» в форме присоединения к нему муниципального предприятия «Магнитогорский городской транспорт – Автотранспортные перевозки», руководствуясь Уставом города Магнитогорска,

ПОСТАНОВЛЯЮ:

1. Реорганизовать муниципальное предприятие «Магнитогорский городской транспорт» в форме присоединения к нему муниципального предприятия «Магнитогорский городской транспорт – Автотранспортные перевозки».

2. Установить, что учредителем муниципального предприятия «Магнитогорский городской транспорт» является муниципальное образование - город Магнитогорск. Функции и полномочия учредителя от имени муниципального образования выполняет администрация города Магнитогорска.

3. Основные цели, предмет и виды деятельности муниципального предприятия «Магнитогорский городской транспорт» после завершения процесса реорганизации сохраняются и дополнительно приобретает цели, предмет и виды деятельности муниципального предприятия «Магнитогорский городской транспорт - Автотранспортные перевозки».

4. Установить, что при присоединении права и обязанности муниципального предприятия «Магнитогорский городской транспорт - Автотранспортные перевозки» переходят к муниципальному предприятию «Магнитогорский городской транспорт» в соответствии с передаточным актом.

5. Директору муниципального предприятия «Магнитогорский городской транспорт - Автотранспортные перевозки» Нефёдову С. Н.:

1) обеспечить проведение инвентаризации имущества предприятия, по итогам инвентаризации в трёхдневный срок подготовить и предоставить директору муниципального предприятия «Магнитогорский городской транспорт» Тимофееву Е.А. передаточный акт, содержащий положения о правопреемстве по всем обязательствам муниципального предприятия «Магнитогорский городской транспорт - Автотранспортные перевозки»;

2) предоставить документы муниципального предприятия «Магнитогорский городской транспорт - Автотранспортные перевозки» в орган, осуществляющий государственную регистрацию юридических лиц о прекращении деятельности муниципального предприятия «Магнитогорский городской транспорт - Автотранспортные перевозки»;

3) в течение 3-х рабочих дней после даты принятия решения о реорганизации выступить заявителем при подаче документов в орган, осуществляющий государственную регистрацию юридических лиц о начале процедуры реорганизации;

4) после внесения в Единый государственный реестр юридических лиц записи процедуры реорганизации дважды с периодичностью один раз в месяц поместить сообщение о реорганизации муниципального предприятия «Магнитогорский городской транспорт» путем присоединения к нему муниципального предприятия «Магнитогорский городской транспорт – Автотранспортные перевозки» в журнале «Вестник государственной регистрации»;

5) письменно уведомить кредиторов муниципального предприятия «Магнитогорский городской транспорт - Автотранспортные перевозки» о реорганизации юридического лица;

6) уведомить работников муниципального предприятия «Магнитогорский городской транспорт - Автотранспортные перевозки» о реорганизации юридического лица;

7) ответственность за сохранность муниципального имущества на период реорганизации возложить на директора муниципального предприятия «Магнитогорский городской транспорт - Автотранспортные перевозки».

6. Директору муниципального предприятия «Магнитогорский городской транспорт» Тимофееву Е. А.:

1) предоставить на утверждение учредителю передаточный акт;

2) утвердить штатное расписание;

3) внести изменения в учредительные документы, зарегистрировать изменения в установленном порядке.

7. Возложить ответственность за утверждение и выполнение Перечня мероприятий по реорганизации муниципального предприятия «Магнитогорский городской транспорт» в форме присоединения к нему муниципального предприятия «Магнитогорский городской транспорт – Автотранспортные перевозки» (приложение) на управление инженерного обеспечения, транспорта и связи администрации города Фаттахов Н.Н.

8. Председателю Комитета по управлению имуществом и земельными отношениями администрации города Трубников В.И.:

1) изъять из хозяйственного ведения муниципальное имущество, закрепленное за муниципальным предприятием «Магнитогорский городской транспорт - Автотранспортные перевозки» и закрепить его на праве хозяйственного ведения за муниципальным предприятием «Магнитогорский городской транспорт» согласно передаточному акту;

2) внести соответствующие изменения в реестр объектов муниципальной собственности.

9. Установить, что общий срок проведения реорганизационных мероприятий не может превышать трех месяцев с момента утверждения настоящего постановления.

10. Службе внешних связей и молодежной политики администрации города Рязанова О. М. опубликовать настоящее постановление в средствах массовой информации.

11. Настоящее постановление вступает в силу со дня его официального опубликования.

12. Контроль исполнения настоящего постановления оставляю за собой.

Глава города С. Н. БЕРДНИКОВ

Приложение
к постановлению администрации города
от 30.03.2017 №3176-П

Перечень мероприятий по реорганизации муниципального предприятия «Магнитогорский городской транспорт» (далее – МП «Маггортранс») путем присоединения к нему муниципального предприятия «Магнитогорский городской транспорт - Автотранспортные перевозки» (далее – МП «Маггортранс - АП»)

№ п/п	Наименование мероприятия	Срок проведения	Ответственные
1	Подготовка проекта Решения МГСД о согласовании процедуры реорганизации муниципального предприятия «Магнитогорский городской транспорт» в форме присоединения к нему муниципального предприятия «Магнитогорский городской транспорт - Автотранспортные перевозки» (с определением цели и формы реорганизации)	до 17.03.2017	МП «Маггортранс» УИОТиС
2	Решение МГСД о согласовании реорганизации муниципального предприятия «Магнитогорский городской транспорт» в форме присоединения к нему муниципального предприятия «Магнитогорский городской транспорт – Автотранспортные перевозки»	28.03.2017	МГСД
3	Постановление администрации города «О реорганизации муниципального предприятия «Магнитогорский городской транспорт» в форме присоединения к нему муниципального предприятия «Магнитогорский городской транспорт – Автотранспортные перевозки»	до 05.04.2017	МП «Маггортранс - АП» МП «Маггортранс» УИОТиС
4	Направление в Межрайонную ИФНС России № 17 по Челябинской области уведомления о начале процедуры реорганизации муниципального предприятия «Магнитогорский городской транспорт» в форме присоединения к нему муниципального предприятия «Магнитогорский городской транспорт – Автотранспортные перевозки»	в течение 3 дней со дня издания постановления (до 10.04.2017)	МП «Маггортранс - АП»
5	Уведомление внебюджетных фондов	в течение 3 дней со дня издания постановления (до 10.04.2017)	МП «Маггортранс - АП»
6	Уведомление всех кредиторов «Магнитогорский городской транспорт – Автотранспортные перевозки» о начале процесса реорганизации в письменной форме (направление уведомлений заказными письмами)	в течение 5 дней с момента уведомления ИФНС о начале процедуры реорганизации (до 18.04.2017)	МП «Маггортранс - АП»
7	Публикация в СМИ (после внесения записи в ЕГРЮЛ) объявления о реорганизации муниципального предприятия «Магнитогорский городской транспорт» в форме присоединения к нему муниципального предприятия «Магнитогорский городской транспорт – Автотранспортные перевозки»	Май, июнь 2017 (дважды, с периодичностью один раз в месяц)	МП «Маггортранс - АП»
8	Утверждение штатной численности (штатное расписание) муниципального предприятия «Магнитогорский городской транспорт»	до 31.03.2017	МП «Маггортранс» УИОТиС Управление муниципальной службы
9	Уведомление работников муниципального предприятия «Магнитогорский городской транспорт – Автотранспортные перевозки»	до 30.04.2017	МП «Маггортранс - АП»
10	Сверка расчетов с бюджетом и внебюджетными фондами, проведение налоговой проверки	до 30.04.2017	МП «Маггортранс - АП»
11	Инвентаризация имущества и обязательств муниципального предприятия «Магнитогорский городской транспорт – Автотранспортные перевозки». Итоги инвентаризации отражаются в Акте (описи) инвентаризации, который служит подтверждением достоверности передаточного акта.	до 01.05.2017	МП «Маггортранс» МП «Маггортранс - АП» УИОТиС КУИиЗО
12	Составление передаточного акта. Предоставление Акта директору муниципального предприятия «Магнитогорский городской транспорт»	По итогам инвентаризации, в течение 3 дней	МП «Маггортранс - АП» МП «Маггортранс»
13	- Подготовка проекта Устава муниципального предприятия «Магнитогорский городской транспорт» с изменениями; - Подготовка проекта постановления о внесении изменений в Устав муниципального предприятия «Магнитогорский городской транспорт» в связи с реорганизацией	до 30.04.2017	МП «Маггортранс»
14	Изъятие из хозяйственного ведения муниципального имущества муниципального предприятия «Магнитогорский городской транспорт – Автотранспортные перевозки» и закрепление в хозяйственное ведение муниципального предприятия «Магнитогорский городской транспорт» согласно передаточному акту	май 2017 г.	МП «Маггортранс - АП» МП «Маггортранс» УИОТиС КУИиЗО
15	Государственная регистрация изменений, вносимых в учредительные документы присоединившего юридического лица (муниципальное предприятие «Магнитогорский городской транспорт»)	июнь 2017 г.	МП «Маггортранс»
16	Государственная регистрация прекращения деятельности присоединившегося юридического лица (муниципальное предприятие «Магнитогорский городской транспорт – Автотранспортные перевозки»)	июнь 2017 г.	МП «Маггортранс-АП»

Директор МП «Маггортранс» Е. А. ТИМОФЕЕВ
Директор МП «Маггортранс - АП» С. Н. НЕФЁДОВ

Объявлен отбор претендентов для получения субсидий

Управление социальной защиты населения администрации города Магнитогорска на основании постановления администрации города от 9 марта 2016 г. №2536-П «Об утверждении Порядка предоставления субсидии из бюджета города Магнитогорска юридическим лицам в целях возмещения затрат в связи с оказанием социальной поддержки и защиты отдельных категорий граждан города Магнитогорска» объявляет отбор претендентов на получение субсидии из бюджета города Магнитогорска на 2017 год.

Организатор: администрации города Магнитогорска, в лице управления социальной защиты населения: г. Магнитогорск, пр. Ленина, 72Э каб. 101, тел. 26-03-24.

Критерий отбора юридических лиц:

1) актуальность целей, заявленных в мероприятиях, которые соответствуют уставной деятельности юридических лиц;

2) ожидаемые результаты от оказания социальной поддержки и защиты отдельных категорий граждан города Магнитогорска;

3) регистрация юридического лица в установленном законом порядке на территории города Магнитогорска;

4) отсутствие задолженности по начисленным налогам, сборам и иным обязательным платежам в бюджеты любого уровня или государственные внебюджетные фонды;

5) отсутствие процедуры ликвидации, реорганизации и банкротства в отношении претендента на получение субсидии;

6) деятельность претендента на получение субсидии не приостановлена в порядке, предусмотренном Кодексом Российской Федерации об административных правонарушениях, на день рассмотрения заявки.

Претенденты на получение субсидии, с момента размещения объявления в печатных изданиях массовой информации и на сайте socmgn.eps74.ru в течение пяти рабочих дней направляют в Комиссию заявку на получение субсидии по установленной форме (приложение №1 к Порядку предоставления субсидии) с приложением необходимых документов (приложение №2 к Порядку предоставления субсидии) по адресу: пр. Ленина, 72, кабинет №101.

Заседание Комиссии по рассмотрению заявок на получение субсидии из бюджета города Магнитогорска юридическим лицам в целях возмещения затрат в связи с оказанием социальной поддержки и защиты отдельных категорий граждан города Магнитогорска будет проводиться 7.04.2017 в 11.00 в каб. 101 администрации города.

Управление социальной защиты населения администрации города