//Власть

ЛЕТО ЗА ГОРОДОМ

Магнитогорск готов к летней оздоровительной кампании детей и подростков.

стр. 2>>

//Ситуация

ПИЛЮЛЯ ДЛЯ АПТЕКИ

Около трети аптечного ассортимента теперь под защитой государственной экономической машины. стр. 2>>

//Ксения КАСИОПЕЕВА

КАК ВЫ ЛОДКУ НАЗОВЁТЕ...

Уже два года Клуб главных редакторов городских средств массовой информации оправдывает свое название. стр. 3>>

//К 65-летию Великой Победы

КИСТЬ ПРИРАВНЕНА К ШТЫКУ

В Магнитогорской картинной галерее открылась выставка, посвященная Великой Отечественной. стр. 4>>

ГАЗЕТА ПРАВИТЕЛЬСТВА ЧЕЛЯБИНСКОЙ ОБЛАСТИ, АДМИНИСТРАЦИИ ГОРОДА МАГНИТОГОРСКА, МАГНИТОГОРСКОГО ГОРОДСКОГО СОБРАНИЯ ДЕПУТАТОВ, СОЮЗА ЖУРНАЛИСТОВ ЧЕЛЯБИНСКОЙ ОБЛАСТИ

МАГНИТОГОРСКИЙ РАБОЧИЙ

ГЛАВНАЯ ГАЗЕТА ГОРОДА

Ежедневно с 1930 года

ВТОРНИК, 20 апреля 2010 № 69 (20987)

Письмо дня

Окрашивают жизнь в яркие цвета

//Ида и Михаил ЕВТЮШКИНЫ (и еще 11 подписей)

Мы, пациенты отделения дневного пребывания Ленинского района, хотим выразить огромную благодарность, что для нас организуют такие прекрасные отдых и лечение. Здесь очень комфортно: помещения уютные, чистые, ремонт сделан, питание хорошее. Зарядка, беседы с психологом, игры, песни под аккордеон – для нас, пожилых людей, все это очень значимо и важно. Каждый день для нас организовывали концерты коллективы художественной самодеятельности, консерватории, Дворцов творчества, все они таланты, которые идут к нам по зову сердца, по доброте души. Хочется поблагодарить поэтессу Юлию Данильченко, коллектив «Навна», клуб «Гармония», ансамбли «Колечко», «Зоренька», «Надежда», трио «Очарование».

Самое главное, что есть в отделении дневного пребывания – это настрой каждого сотрудника: все для отдыхающих, максимум внимания к каждому. Тренажерный зал, комната хорошего настроения, трудотерапия… И общение друг с другом тоже очень важно, ведь в постоянной жизни большинство из нас ограничены домом, проблемами семьи. А пребывание в стационаре становится настоящим праздником, мы приобретаем новых друзей. Спасибо всем, кто здесь работает, за внимание, чуткость, теплоту, заботу о нас, людях преклонных лет.

Один момент

Отлить в серебре

Символы предстоящей переписи населения будут отчеканены на особых серебряных трехрублевых и десятирублевых монетах.

К началу Всероссийской переписи населения, которая будет проходить с 14 по 25 октября 2010 года, в России будет отчеканено 7,5 тысячи трехрублевых серебряных монет, которые могут стать достоянием коллекционеров. Кроме того, эмблема предстоящей переписи населения появится на обычных 10-рублевых монетах.

Помимо монет для пропаганды предстоящего российского мероприятия предусмотрен выход почтового конверта с маркой, посвященной Всероссийской переписи населения 2010 года. Ожидается, что процедура спецгашения пройдет в первый день переписи – 14 октября. В целях популяризации переписи Росстатом заказаны еще и версии телевизионных и радиороликов, которые будут транслироваться с середины августа по 29 октября 2010 года.

Напомним, сбор сведений о населении будет осуществляться методом опроса и заполнения переписных листов при обходе жилых помещений специально подготовленными работниками – переписчиками. Учету будет подлежать все население, а также иностранные граждане, которые будут находиться на территории города на дату переписи. Будет соблюдена полная конфиденциальность и предприняты все меры по обеспечению безопасности граждан на период проведения Всероссийской переписи населения 2010 года. Записи в переписных листах будут использоваться только для получения сводных данных о численности и демографических характеристиках населения по установленной программе, сообщает пресс-служба Челябинскстата.

Ключи от «проблемного дома»

● *Глава города заверил: новоселы получат ключи до 20 мая.*

Тема дня

В Магнитогорске крупнейшая российская корпорация объявила себя обманутым дольщиком и поставила под вопрос получение и без того уже заждавшимися горожанами практически готовых квартир.

Структура Газпрома требует у мэрии такого же к себе отношения, как и к частным лицам, и уже подала в суд. В результате дом, до сдачи которого остается месяц, арестован в качестве меры обеспечения иска. Напряженность, логично возникшую среди будущих жильцов, разрядил вчера глава города. На аппаратном совещании Евгений Тефтелев успокоил магнитогорцев: 20 мая ключи от квартир будут вручены их законным владельцам во что бы то ни стало.

Дом в 137-м микрорайоне Магнитогорска начала строить компания «Южуралстрой». Однако стройка встала с первыми признаками экономического кризиса. Чуть позже стало очевидным, что застройщик не в состоянии самостоятельно завершить работы.Несколько месяцев администрация Магнитогорска искала варианты привлечения на объект инвестора. В результате осенью прошлого года обязательства достроить дом, в сооружении которого своим капиталом поучаствовали магнитогорцы, взяло на себя МУ «Магнитогорскинвестстрой». И слово свое, в отличие от предшественника, муниципальное учреждение сдержало.

Однако, когда до массового новоселья еще вчера обманутых дольщиков оставались считанные дни, на горизонте возникли еще четыре проблемные квартиры. За квадратные метры некогда заплатила компания, входящая в структуру Газпрома. Казалось бы, уж они-то могут сами разбираться с «Южуралстроем». Но пример горожан, которым в условиях финансовой напряженности городские власти пошли навстречу, вдохновил и представителей крупной корпорации. Далее последовало обращение в суд и арест дома.

Как отметил Евгений Тефтелев, «ничего критичного в этом нет, и простых людей это не коснется. Но даже формальные оттяжки с получением документов для заждавшихся горожан – вещь неприятная. Они и так на нервах и очень болезненно воспринимают всю эту ситуацию – просто на эмоциональном уровне».

Особо мэр обратил внимание на моральную сторону проблемы: «Некорректно, когда нашими руками пытаются решить свои проблемы те, кто вполне может решить их самостоятельно».

В ближайшие дни ответственные чиновники администрации встретятся с «негазпромовскими» дольщиками для разъяснения сути проблемы. «Донесите до людей, что в любом случае до 20 мая ключи ими будут получены», – заверил Евгений Тефтелев.

Новости

Если по-хорошему не понимают

Штрафы за продажу сигарет подросткам значительно увеличат.

В Госдуме обсуждается возможность штрафовать киоски, большие и маленькие магазины до 100 тысяч рублей за каждую сигаретную пачку, проданную подростку. Продавец, незаконно продавший несовершеннолетнему опасный для его здоровья товар, заплатит 5 тысяч рублей, что почти в пять раз больше нынешнего штрафа. Администратор торговой точки должен будет выложить из своего кармана от 10 до 20 тысяч рублей.

Совет директоров рекомендует

Собрание акционеров ММК состоится 21 мая.

На заседании совета директоров ММК был утвержден отчет о результатах развития компании по приоритетным направлениям ее деятельности за 2009 год. В совете действуют четыре комитета. Совет директоров рекомендовал годовому общему собранию акционеров, назначенному на 21 мая, принять решение о выплате дивидендов по результатам 2009 финансового года в размере 0 рублей 37 копеек (с учетом налога) на одну обыкновенную акцию, сообщает пресс-служба ММК. *(Подробности на стр. № 3).*

Консультация для призывника

Магнитогорские призывники могут позвонить в правовой центр.

В военной прокуратуре областного гарнизона организован консультационно-правовой центр. Здесь будут рассматривать обращения граждан по вопросам призыва и направления на альтернативную гражданскую службу. На вопросы призывников ответят сотрудники военно-следственного отдела по Челябинскому гарнизону, военных комиссариатов и медкомиссий. Телефоны для консультаций: 8 (351) 266-63-29, 266-63-70, 266-60-48.

Из первых рук

Предпринимателей города приглашают на открытый семинар.

29 апреля Магнитогорская торгово-промышленная палата совместно с таможней и при поддержке администрации города проводит бизнес-конференцию «Современные аспекты развития и защиты института интеллектуальной собственности». В рамках конференции состоится обучающий семинар от правообладателей в сфере алкогольных, косметических, медицинских товаров, спортивной одежды, автозапчастей.

Студенты выходят на «Трассу»

Первые шаги в большом бизнесе.

На шесть дней магнитогорские студенты переквалифицируются в предпринимателей. С 22 по 27 апреля пройдет образовательный практикум «Трасса-2010». Это уже шестой по счету студенческий форум, который является обучающей платформой по основам предпринимательства через проектно-практическую деятельность.

СБЕРБАНК

«Кредитная оттепель» для малого бизнеса

«КРЕДИТНАЯ ОТТЕПЕЛЬ» - под таким названием с 14 марта по 14 мая 2010 года в Уральском банке Сбербанка России проходит весенняя акция для малого бизнеса. По условиям акции субъекты малого предпринимательства* с годовой выручкой до 150 млн. рублей, впервые обратившиеся за кредитом в Сбербанк России или уже имеющие положительную кредитную историю в банке и погасившие последний кредит более года назад, могут получить кредитные средства всего под 14 процентов годовых без комиссии за обслуживание кредита** с единовременной платой за предоставление кредита 0,1 процента от его размера.

Условия акции распространяются на кредиты, целью которых является пополнение оборотных средств на срок до 1,5 лет, покупка оборудования, автотранспорта, недвижимости для бизнеса на срок до 5 лет, а также погашение текущей задолженности в других банках на срок до двух лет.

Финансовая поддержка малого бизнеса является одной из ключевых задач Сбербанка России. Банк постоянно разрабатывает новые и совершенствует действующие условия кредитования, делая их максимально интересными для потенциальных заемщиков. Благодаря разнообразию кредитных продуктов Сбербанка России каждый руководитель или собственник сможет подобрать оптимальную для своего бизнеса схему финансирования. Кроме кредитов, на которые распространяются условия акции, субъекты малого предпринимательства могут оформить овердрафт, кредит без залога или воспользоваться специальными кредитными программами на покупку техники производства Республики Беларусь, «Бизнес-авто» и «Коммерческая недвижимость».

Информацию об условиях кредитования малого бизнеса можно получить в отделениях Сбербанка России на территории функционирования Уральского банка Сбербанка России (Свердловская, Челябинская, Курганская области и Республика Башкортостан).

Телефоны: 238-000, 27-81-33, 21-21-90.
www.sberbank.ru
Генеральная лицензия Банка России № 1481.
Сбербанк России ОАО.
Реклама.

***индивидуальные предприниматели и юридические лица – субъекты малого предпринимательства в соответствии с критериями Федерального закона «О развитии малого и среднего предпринимательства в Российской Федерации» № 209-ФЗ от 24.07.2007 г.**

*** предусмотрена плата за досрочный возврат кредита - не более 2 процентов годовых от досрочно погашаемой суммы.*

Какой чудесный день!

«Читайте книги – некоторые из них специально для этого написаны».
(Михаил Генин).

20 АПРЕЛЯ – День криминального чтива.

В этот день в 1809 году родился детективный жанр: в Америке был опубликован первый детективный рассказ Эдгара Аллана По «Убийство на улице Морг». Великий поэт, великий писатель и великий мистик. Его произведения выходят огромными тиражами, но почему-то браться за их перепечатку у издателей считается плохой приметой…

В ЭТОТ ДЕНЬ РОДИЛИСЬ актер Павел Луспекаев (1927), хоккеист Вячеслав Фетисов (1958).

Погода

21 АПРЕЛЯ

Переменная облачность, без осадков.
Ветер: западный, 1–6 м/сек.
Температура: ночь +1° +6°, местами до –2°, день +14° +19°.

Магнитные бури в апреле: 24, 28, 30.

Новости

Мамины деньги

Число выданных материнских сертификатов в городе растет.

За 1 квартал этого года выдано 568 сертификатов (в прошлом году за этот срок – 459). На досрочное погашение заявление написали 258 семей, положительно решен вопрос о «досрочке» по 159 заявлениям.

На страже казны

За нарушения по валюте бьют рублем.

В 1 квартале 2010 года отделением валютного контроля Магнитогорской таможни проведено 73 проверки соблюдения участниками внешнеэкономической деятельности валютного законодательства. Сумма выявленных нарушений составляет более 308 миллионов рублей. По результатам проверок возбуждено и передано в Росфиннадзор 24 дела об административных правонарушениях по статье 15.25 КоАП России.

Эффект Левши

ММК поощряет рационализаторскую деятельность.

В марте 2010 года от внедрения в производство ММК изобретений и рационализаторских предложений получен экономический эффект в сумме около 12,3 млн. рублей. Общая сумма вознаграждений за март 2010 года составила 250 тысяч рублей, при этом вознаграждения выплачены рационализаторам 25 структурных подразделений комбината. Особо отмечены заслуги рационализаторов цехов сталеплавильного передела – кислородно-конвертного и электросталеплавильного, сообщает пресс-служба ММК.

Телемост студентов

В профессионально-педагогическом колледже обсудят проблемы трудоустройства.

В среду на базе учебного заведения студенты открывают форум по теме «Карьера». Участниками мероприятия станут представители городских предприятий и организаций, специалисты центра занятости населения. Собравшиеся обсудят проблематику трудоустройства, а также обозначат наиболее оптимальные подходы в образовательном процессе, которые нацелены на требования рынка занятости. Отметим, что в рамках проекта состоится студенческий телемост.

Мастер-класс для сварщика

Способы сварки – едины, подходы – разнятся.

23 апреля стартует традиционный городской конкурс профмастерства по сварочному производству. Учащимся предстоит пройти теоретические испытания и продемонстрировать на деле азы сварки. Добавим, что в конкурсе также принимают участие высококвалифицированные специалисты, для них предусмотрена отдельная номинация.

Надежды сборной

Будущие звезды большого спорта живут в Магнитогорске.

Одиннадцатилетний магнитогорский хоккеист Егор Коробкин, выступающий в юношеской команде «Металлург-98», попал в число олимпийских надежд России. Свой титул мальчишка получил по итогам Кубка Владислава Третьяка, разыгранного в Саратове среди юношей 1998 года рождения. На турнире магнитогорская команда заняла четвертое место из восьми участников.

Бдительность, еще раз бдительность

В Магнитогорске за выходные дни произошло шесть пожаров.

Как рассказал дознаватель Госпожнадзора Алексей Серебров, основные причины возгораний в частном секторе – неправильное устройство печи и неосторожное обращение с огнем. В многоквартирном доме только благодаря бдительности жильцов удалось предотвратить беду. Возгорание началось из-за короткого замыкания в квартирном звонке, к счастью, хозяева вовремя заметили неладное. В другом случае причиной пожара стал сигаретный окурок, залетевший на балкон с верхних этажей.

Разгулялись не на шутку

Молодые люди выходят на «большую дорогу».

В подъезде собственного дома парень лишился телефона. Злоумышленник вырвал у потерпевшего сотовый и дал деру. Правда, скрыться воришке не удалось, он был задержан сотрудниками уголовного розыска. Еще одно ограбление произошло на проспекте Карла Маркса. На горожанку напала учащаяся профессионального училища. Она вырвала из рук девушки сумку, но была задержана оперативниками ОВД. Обоим молодым людям, совершившим преступления, избрана мера пресечения – подписка о невыезде.

Вниманию избирателей одномандатного избирательного Орджоникидзевского округа № 19!

21 апреля с 14.00 до 18.00 в общественной приемной депутата Законодательного собрания Челябинской области **Виктора Филипповича РАШНИКОВА** (ул. Труда, 14) прием ведут помощники депутата.

Справки по телефону 30-22-68.

Продолжая тему

За риск приходится платить

«Горожане должны адекватно воспринимать риски и нести ответственность за принятие собственных решений», - такое заявление сделал вчера глава Магнитогорска Евгений Тефтелев в разрезе проблемы возникновения в Магнитке частных управляющих компаний.

В качестве примера он привел историю о попытках ООО «ЖРЭУ-7» за счет сомнительных посулов войти на рынок ЖКХ, растиражированную городскими и региональными СМИ.

Мэр кратко ввел в курс проблемы всех участников аппаратного совещания. Напомним, что журналисты, проведя небольшое расследование, выяснили, что уставный капитал новоявленного ЖРЭУ – 10 тысяч рублей. Зарегистрирована компания в частной квартире, имеет всего двух учредителей, один из которых недавно отбыл срок за мошенничество. При этом предприниматели пытаются склонить людей к вступлению в ЖРЭУ-7, обещая льготы и послабления в платежах за капитальный ремонт и содержание жилого фонда.

Отметим, что по закону запретить такую деятельность никто не вправе. На это обратил внимание и Евгений Тефтелев, подчеркнув при этом, что горожане должны сами выбирать: либо проверенные жилищные организации, за которые в конечном итоге может ручаться муниципалитет, либо непонятные коммерсанты. «Мы не должны заниматься антирекламой. Но мы должны предупредить людей: люди платят за тот же капитальный ремонт приличные деньги, и эти деньги долгое время копятся у управляющих компаний. Когда какая-нибудь управляющая компания сбежит с деньгами, я не хочу повторения ситуации с обманутыми дольщиками, чтобы муниципалитет разгребал эти проблемы. Люди должны понять, что бесплатный сыр – только в мышеловке», – заявил Тефтелев.

Таким образом, как стало понятно из обсуждения проблемы, основная цель, которую преследует мэрия – предостеречь горожан, продемонстрировать все риски, с которыми сопряжено решение поддаться на соблазны новых компаний. При этом в администрации дают понять, что, сделав выбор в пользу непроверенных управляющих компаний, магнитогорцы в случае неблагоприятных последствий не вправе ждать от властей возмещения убытков.

Актуально

Лето за городом

Магнитогорск готов к летней оздоровительной кампании детей и подростков.

В загородных лагерях смогут отдохнуть более десяти с половиной тысяч юных горожан.О том, как город приспособился к новым условиям финансирования детского отдыха, вчера зашла речь на аппаратном совещании в администрации.

Евгений Тефтелев напомнил чиновникам, что с этого года оздоровительную кампанию Фонд социального страхования больше не оплачивает. По новой схеме финансирования за детский отдых отвечают область и город. Существовали опасения, что это приведет к снижению числа отдохнувших. Однако они оказались напрасными. «В нынешнем году в наших и ведомственных базах отдыха побывают даже больше детей, чем в прошлом. 4200 путевок будут льготными – для них 40 миллионов рублей выделены областью. Еще шесть с половиной тысяч – путевки, которые родители будут выкупать в складчину вместе со своими предприятиями», – озвучил оптимистичные данные градоначальник.

В итоге загородный летний отдых в Магнитке будет обеспечен более чем для десяти с половиной тысяч детей. На то, чтобы привести все базы в полную готовность, у города есть еще больше месяца. Евгений Тефтелев пообещал лично объехать все лагеря перед первой сменой.

● *Этим летом в загородных лагерях отдохнет свыше 10 тысяч детей.*

Ситуация

Пилюля для аптеки

● *Разброс цен в аптеках города порой шокирует.*

//Валентина СЕРДИТОВА
Коллаж Павла КОСОЛАПОВА

Около трети аптечного ассортимента теперь под защитой государственной экономической машины.

Ни на секунду не слукавим, сказав, что закон о государственном регулировании цен на лекарственные средства магнитогорские пенсионеры ждали как манны небесной.

– Ведь первоначально предполагалось, – считает Юрий Митрофанович Терещенко, – что стоимость ряда лекарственных препаратов стремительно упадет. Первого апреля мы с надеждой ждали.

На поверку, добавляет пенсионер Терещенко, чуда не произошло. Каждый месяц Юрий Митрофанович из небольшой своей пенсии выделял внушительную сумму на покупку препарата, который для него жизненно необходим. С наступлением госрегулирования думал, что тратить придется не такие губительные для семейного бюджета деньги. Ан нет. Обежав с десяток аптек, Терещенко отыскал-таки фармацевтическое предприятие, где препарат был на два червонца дешевле, чем у конкурентов. Но все же на два червонца дороже, чем те же таблетки, но купленные месяц назад – до введения закона.

– О каком же государственном регулировании идет речь, если цены все равно уверенно ползут вверх? – небезосновательно вопрошает читатель «МР».

Обратиться напрямую к поставщикам фармацевтического рынка корреспондентам нашего издания не удалось, слишком далеко мы находимся от столичных оптовиков. Довольствоваться пришлось комментариями представителей розничной торговли – сотрудников аптек. Именно они, провизоры-фармацевты, последнее звено в связующей цепи пациент – лекарство.

В Магнитогорске недостатка в аптеках не было никогда, правда, еще недавно фармацевтический рынок представляли, за редким исключением, лишь государственные аптеки с более-менее упорядоченной ценовой политикой. В течение последних пяти-семи лет фармрынок города пополнился мощными аптечными сетями российского масштаба. Вместе с разнообразием ассортимента и расширением спектра услуг «сетевики» внесли разброс в цены.

Рынок фармацевтики покачнули события осени-начала зимы прошлого года. Вспышка простудных заболеваний и вирусных инфекций подтолкнула аптеки на опасный шаг – заработать на здоровье горожан. В считанные дни с прилавков смели противовирусные лекарства, а там, где запасы их не иссякли, взвинтили цены. В результате стоимость лекарств некоторых групп выросла на 200-500 процентов. Даже такая мелочь, как защитная ватно-марлевая повязка, стала дефицитом, а стоимость ее увеличилась более чем на тысячу процентов: с рубля до 14 рублей.

Сегодня, говорят фармацевты, государство предпочло получить страховку от таких несанкционированных действий. С 1 апреля стоимость лекарственных препаратов получила четкое обоснование, т.е. каждое средство, вписанное в реестр жизненно важных препаратов, имеет конечную стоимость. Что касается самого закона, то, во-первых, список ЖНВЛС формировался с учетом заболеваний, которым подвержены россияне. Второе: составителями документа стали признанные эксперты из Всемирной организации здравоохранения, представители Министерства промышленности и торговли и другие, всего около 200 специалистов.

В результате аптеки получили в пользование объемистый документ в электронном виде, в котором содержится 500 международных непатентованных наименований, две тысячи торговых наименований – более 5,5 тысячи лекарственных форм. В перечне препараты сердечно-сосудистые, онкологические, лекарства против ВИЧ/СПИДа и туберкулеза, а также противогриппозные. По этим наименованиям определена конечная отпускная цена – максимальная. В прилагаемой методике для регионов выделено еще одно направление – предельные размеры оптовых и розничных надбавок к цене производителя. Из всего этого складывается цена, за которую потребитель приобретает препарат.

Такие ограничения, полагают в Министерстве здравоохранения и социальных отношений, позволят избежать сезонных скачков стоимости востребованных лекарств. С другой стороны, конечная максимальная цена препарата из списка ЖНВЛС развязывает руки продавцу, в данном случае аптечным формированиям. Мы провели небольшой эксперимент по поиску наименее жадного продавца. В пяти аптеках разных сетей заказывали один и тот же препарат. Забегая вперед, отметим: еще месяц назад лекарство стоило 268 рублей. На 15 апреля цена варьировалась от 331 до 379 рублей. В перечне лекарственных средств препарат также имел максимальную цену – государство не просто создало фармакологическим компаниям тепличные условия, но и оставило в запасе широкий ценовой коридор с конечной точкой в районе 470 рублей.

Ближе к теме

Марина ГАВРИНА, 56 лет

– Надеялась, что государственное регулирование заставит аптеки опустить цены. В результате получилось по-черномырдински: «хотели как лучше – получилось как всегда». Ценовой коридор, в который упаковали таблетки, оказался настолько широк и глубок, что конца и края ему не видно…

Владислав ЗАБАЙДУЛЛИН, 46 лет.

– Вы, наверное, забыли слова известной песни «Если я заболею, к врачам обращаться не стану». Живу по этому принципу сам и семью приучил. С малолетства закаляемся, бегаем на лыжах, летом устраиваем сплавы, велосипедные походы. Практически не болеем. Да и в аптеку я сейчас забегал не за лекарствами, плоды шиповника купил. Весна – время авитаминоза, поддержать организм жизненно необходимо, будем чай на работе заваривать с шиповником.

Перед фактом

В объезд!

Вчера в Магнитогорске было перекрыто движение по проспекту Карла Маркса на участке от улицы Гагарина до улицы «Правды».

Причина – капитальный ремонт теплотрассы, поврежденной еще в Международный женский день.

На месте «законсервированной» аварии специалисты треста «Теплофикация» будут работать круглосуточно в четыре бригады, чтобы восстановить движение в минимальные сроки. Когда удастся открыть проезд – зависит от характера повреждения трубы, но в любом случае это произойдет не позднее следующего понедельника. Впрочем, не исключено, что искать объездные пути автовладельцам придется меньше.

Отметим, что после замены трубы трест восстановит питание потребителей района по постоянной схеме. Что касается дорожного полотна, то после ремонта теплотрассы оно должно быть полностью восстановлено.

Новости

«Пластмассовый» рекорд

Во многих отраслях промышленного производства Челябинской области отмечен рост.

В металлургическом производстве он составил 131,6 процента, в химическом производстве – 132,4 процента, производство электрооборудования, электронного и оптического оборудования выросло на 38,4 процента. На несколько процентов подросло производство пищевых продуктов, одежды и обуви. Один из самых высоких показателей роста продемонстрировала сфера производства резиновых и пластмассовых изделий – 136,5 процента за год, а в сравнении с февралем этот показатель составил 165 процентов.

Под особым присмотром

Ростехнадзор создает специальную рабочую группу для проверки строящихся хранилищ челябинского «Маяка».

Федеральная служба по экологическому, технологическому и атомному надзору создаст рабочую группу для осуществления государственного строительного надзора при строительстве новых объектов ФГУП «Производственное объединение «Маяк», сообщили в пресс-службе ведомства. Инспекторы Ростехнадзора проверят, в частности, приповерхностное хранилище для твердых радиоактивных отходов низко- и среднеактивной категории; комплекс цементирования жидких и гетерогенных среднеактивных отходов; установку очистки вод спецканализации, а также третью очередь консервации водоема В-9 (озера Карачай).

Адресовано молодым

Жители Еманжелинска 9 мая погасят в квартирах свет и зажгут свечи.

Молодежная дума и администрация Еманжелинского муниципального района предложили всем жителям Еманжелинска вечером 9 мая, в День Победы, одновременно на пять минут погасить свет в своих квартирах и поставить на окно зажженную свечу – в память обо всех, кто погиб в годы Великой Отечественной войны. Прежде всего, это мероприятие адресовано молодому поколению еманжелинцев.

Романтика на льду

В Челябинске состоялось торжественное открытие чемпионата мира по керлингу.

Во время церемонии открытия прошел парад участников и была показана история отношений человека с камнем, которые привели к появлению керлинга. Как сообщила агентству пресс-секретарь министерства по физической культуре, спорту и туризму Челябинской области Елена Ермолаева, гости «Уральской молнии» увидели «роман с камнем».

Высшая школа

От Санкт-Петербурга до Новосибирска

//Оксана САВЕЛЬЕВА

Апрель в Магнитогорском государственном университете совершенно особенный месяц.

Эти несколько весенних недель ежегодно превращаются в интеллектуальный и творческий марафон, до предела насыщенный семинарами, конкурсами, «круглыми столами», викторинами, конференциями. А ключевой точкой традиционного месячника науки и искусства является научно-практическая конференция «Студент и наука». Уже в прошлом году она приобрела широкий размах, приняв около 740 студентов из разных городов страны – от Волгограда до Омска. Это большой успех, но и он меркнет по сравнению с нынешним годом.

Сегодня «Студент и наука» имеет официальный статус всероссийского мероприятия. С сентября по декабрь 2009 года на сайте шла активная регистрация участников. 20 апреля – день, которого многие ждали целый год: МаГУ встречает студентов и их научных руководителей, прибывших для участия в нашей конференции. В программе заявлены более 1360 участников из 130 с лишним учебных заведений. География обширна – Москва, Санкт-Петербург, Томск, Омск, Оренбург, Ульяновск, Пермь, Рязань, Иркутск, Таганрог, Архангельск, Новосибирск, Тула, Тольятти, Нижний Тагил, Шадринск, Челябинск, Тюмень, Брянск, Нижний Новгород, Владимир, Обнинск, Екатеринбург, Уфа, Курган, Абакан и многие другие города. Есть в списке и студенты из Белоруссии, Украины, Казахстана и Узбекистана.

Впереди у них два дня плодотворного общения, дискуссий и выступлений. Работа секций запланирована по 39-ти как фундаментальным, так и практико-ориентированным направлениям науки и творчества. Впечатляет количество и разнообразие заявленных докладов: здесь и проблема отцов и детей в произведениях Шекспира, и SMS-общение в коммуникативном пространстве, и влияние музыки на психо-физическое состояние человека, и создание карт при помощи GPS...

МаГУ принадлежит к числу тех вузов, которые придают огромное значение эстетическому воспитанию своих студентов, искусству и творчеству. Поэтому в программу конференции логично вписано и открытие выставки «Художественная графика», и вечернее посещение драматического театра им. Пушкина. Запланирована и обзорная экскурсия по городу.

Весенний дух превращений

//Анастасия ЭЙВАЗОВА

Александр Исаев, профессор кафедры живописи МаГУ, член Союза художников России, стал победителем международного Интернет-конкурса «Времена года» в номинации «Весна» по версии сайта Art-Salon.ru.

Мастер тонких цветовых переходов, он создает живописные полотна, похожие на срезы полудрагоценных камней, в которых именно цветовая фантазия определяет возможный сюжет, сложность чувств и глубину эстетических переживаний. Его картины светятся, переливаются и дают возможность проследить, как в самой сердцевине одного оттенка уже зарождается другой, как преображается форма в зависимости от освещения и как многогранность ближних планов уступает лаконичности дальних. И за всеми этими полутонами угадывается не только вдохновение и мастерство автора, но и подлинный научный подход, ведь не случайно в свое время художник успешно защитил диссертацию «Феномен цвета в контексте бытия человека: опыт философского анализа».

По словам руководителя проекта Art-Salon.ru Виктора Анисимова, в конкурсе приняли участие авторы из шести стран – Германии, Нидерландов, Болгарии, Латвии, Украины и России. Работы выполнены преимущественно в технике масляной живописи, как и полотно Александра Исаева «Сирень цветет». Этой картине свойственен не только удивительный колорит, но и тот особый дух превращений, когда кусты сирени кажутся упавшими на траву сиреневыми гроздьями, а небо – озером, в которое осыпались сиреневые лепестки…

Всем победителям были вручены сертификаты на открытие персонального зала в Art-Salon.ru, где в ближайшее время мастера смогут разместить свои работы.

Официально

ПОСТАНОВЛЕНИЕ
АДМИНИСТРАЦИИ ГОРОДА МАГНИТОГОРСКА
09.04.2010 г. №3318-п
«Об отчуждении муниципального имущества по ул. Советской, д.147, корп.1»

В соответствии с Федеральным законом от 22.07.2008 № 159-ФЗ «Об особенностях отчуждения недвижимого имущества, находящегося в государственной собственности субъектов Российской Федерации или в муниципальной собственности и арендуемого субъектами малого и среднего предпринимательства, и о внесении изменений в отдельные законодательные акты Российской Федерации», Положением о порядке управления имуществом, находящимся в муниципальной собственности города Магнитогорска, утвержденным Решением Магнитогорского городского Собрания депутатов от 27.09.2006 N 151, Положением о порядке и условиях приватизации имущества, находящегося в муниципальной собственности города Магнитогорска, утвержденным Решением Магнитогорского городского Собрания депутатов от 25.03.2009 № 50, и на основании заявления общества с ограниченной ответственностью «Магазин № 15» (ОДП № 53/3958 от 23.10.2009)

ПОСТАНОВЛЯЮ:

1. Продать обществу с ограниченной ответственностью «Магазин № 15» – субъекту малого и среднего предпринимательства, имеющему преимущественное право на приобретение, арендуемого недвижимого имущества, муниципальное имущество:

– нежилое помещение № 1 – магазин, общая площадь 162,7 кв.м. Адрес: Россия, Челябинская обл., г. Магнитогорск, ул. Советская, д.147, корп. 1.

Рыночная стоимость муниципального имущества без учета НДС составляет 4 000 000 (четыре миллиона) рублей, согласно отчету № 0017-Н/09 по определению рыночной стоимости, выполненному обществом с ограниченной ответственностью «ЭКСПЕРТ-ОЦЕНКА».

2. Утвердить срок рассрочки оплаты приобретаемого муниципального имущества, указанного в п.1 настоящего постановления, не более пяти лет.

3. Денежные средства от приватизации муниципального имущества, указанного в пункте 1 настоящего постановления, перечисляются в доход бюджета города на расчетный счет: Управление Федерального Казначейства по Челябинской области (Администрация города Магнитогорска), ИНН 7446011940; КПП 744601001; р/счет 40101810400000010801 в ГРКЦ ГУ Банка России по Челябинской области г. Челябинск; БИК 047501001; ОКАТО 75438000000; КБК 505 1 14 02033 04 0000 410 «Доходы от реализации иного имущества, находящегося в собственности городских округов (за исключением имущества муниципальных автономных учреждений, а также имущества муниципальных унитарных предприятий, в том числе казенных), в части реализации основных средств по указанному имуществу».

Проценты, начисленные на сумму денежных средств, по уплате которых предоставлена рассрочка зачисляются на расчетный счет: Управление Федерального Казначейства по Челябинской области (Администрация города Магнитогорска), ИНН 7446011940; КПП 744601001; р/счет 40101810400000010801 в ГРКЦ ГУ Банка России по Челябинской области г.Челябинск; БИК 047501001; ОКАТО 75438000000; КБК 505 111 09044 04 0000 120 «Прочие поступления от использования имущества, находящегося в государственной и муниципальной собственности (за исключением имущества автономных учреждений, а также имущества государственных и муниципальных унитарных предприятий, в том числе казенных)».

4. Комитету по управлению имуществом администрации города (Аникин А.Г.) направить обществу с ограниченной ответственностью «Магазин № 15» копию настоящего постановления, предложение о заключении договора купли-продажи муниципального имущества, указанного в п.1 настоящего постановления, а также проект договора купли-продажи, данного имущества в сроки, установленные Федеральным законом.

5. Отделу информации и общественных связей администрации города (Рязанова О.М.) опубликовать постановление в средствах массовой информации в течение трех дней со дня выхода.

6. Контроль исполнения настоящего постановления возложить на заместителя главы города Измалкова В.А.

// Е. ТЕФТЕЛЕВ,
глава города.

ПОСТАНОВЛЕНИЕ
АДМИНИСТРАЦИИ ГОРОДА МАГНИТОГОРСКА
09.04.2010 г. №3319-п
«Об отчуждении муниципального имущества по ул. Вокзальной, д.110»

В соответствии с Федеральным законом от 22.07.2008 № 159-ФЗ «Об особенностях отчуждения недвижимого имущества, находящегося в государственной собственности субъектов Российской Федерации или в муниципальной собственности и арендуемого субъектами малого и среднего предпринимательства, и о внесении изменений в отдельные законодательные акты Российской Федерации», Положением о порядке управления имуществом, находящимся в муниципальной собственности города Магнитогорска, утвержденным Решением Магнитогорского городского Собрания депутатов от 27.09.2006 N 151, Положением о порядке и условиях приватизации имущества, находящегося в муниципальной собственности города Магнитогорска, утвержденным Решением Магнитогорского городского Собрания депутатов от 25.03.2009 № 50, на основании заявления общества с ограниченной ответственностью «МВА» (ОДП № 53/4955 от 18.12.2009)

ПОСТАНОВЛЯЮ:

1. Продать обществу с ограниченной ответственностью «МВА» - субъекту малого и среднего предпринимательства, имеющему преимущественное право на приобретение, арендуемого недвижимого имущества, муниципальное имущество:

- нежилое помещение № 4 - магазин. Площадь общая 111,8 кв.м. Адрес: Россия, Челябинская обл., г. Магнитогорск, ул. Вокзальная, д.110.

Рыночная стоимость муниципального имущества без учета НДС составляет 1 970 000 (Один миллион девятьсот семьдесят тысяч) рублей, согласно отчету № 0014-Н/09 по определению рыночной стоимости, выполненному обществом с ограниченной ответственностью «ЭКСПЕРТ-ОЦЕНКА».

2. Утвердить срок рассрочки оплаты приобретаемого муниципального имущества, указанного в п.1 настоящего постановления, не более пяти лет.

3. Денежные средства от приватизации муниципального имущества, указанного в пункте 1 настоящего постановления, перечисляются в доход бюджета города на расчетный счет: Управление Федерального Казначейства по Челябинской области (Администрация города Магнитогорска), ИНН 7446011940; КПП 744601001; р/счет 40101810400000010801 в ГРКЦ ГУ Банка России по Челябинской области г. Челябинск; БИК 047501001; ОКАТО 75438000000; КБК 505 1 14 02033 04 0000 410 «Доходы от реализации иного имущества, находящегося в собственности городских округов (за исключением имущества муниципальных автономных учреждений, а также имущества муниципальных унитарных предприятий, в том числе казенных), в части реализации основных средств по указанному имуществу».

Проценты, начисленные, на сумму денежных средств, по уплате которых предоставлена рассрочка, зачисляются на расчетный счет: Управление Федерального Казначейства по Челябинской области (Администрация города Магнитогорска), ИНН 7446011940; КПП 744601001; р/счет 40101810400000010801 в ГРКЦ ГУ Банка России по Челябинской области г. Челябинск; БИК 047501001; ОКАТО 75438000000; КБК 505 111 09044 04 0000 120 «Прочие поступления от использования имущества, находящегося в государственной и муниципальной собственности (за исключением имущества автономных учреждений, а также имущества государственных и муниципальных унитарных предприятий, в том числе казенных)».

4. Комитету по управлению имуществом администрации города (Аникин А.Г.) направить обществу с ограниченной ответственностью «МВА» копию настоящего постановления, предложение о заключении договора купли-продажи муниципального имущества, указанного в п.1 настоящего постановления, а также проект договора купли-продажи данного имущества в сроки, установленные Федеральным законом.

5. Отделу информации и общественных связей администрации города (Рязанова О.М.) опубликовать постановление в средствах массовой информации в течение трех дней со дня выхода.

6. Контроль исполнения настоящего постановления возложить на заместителя главы города Измалкова В.А.

// Е. ТЕФТЕЛЕВ,
глава города.

ПОСТАНОВЛЕНИЕ
АДМИНИСТРАЦИИ ГОРОДА МАГНИТОГОРСКА
07.04.2010 г. №3293-п
«О создании муниципального автономного учреждения «Многофункциональный центр по предоставлению государственных и муниципальных услуг города Магнитогорска»

В целях повышения качества и доступности предоставления гражданами и юридическими лицами государственных и муниципальных услуг за счет реализации принципа «одного окна», руководствуясь Федеральным законом «Об общих принципах организации местного самоуправления в Российской Федерации», Федеральным законом «Об автономных учреждениях», Постановлением Правительства от 3 октября 2009г. № 796 «О некоторых мерах по повышению качества предоставления государственных (муниципальных) услуг на базе многофункциональных центров предоставления государственных (муниципальных) услуг», Распоряжением Правительства Российской Федерации от 25 октября 2005г. № 1789-р (в редакции от 10.03.2009г.) «Концепция административной реформы в Российской Федерации в 2006-2010 годах», Постановлением Губернатора Челябинской области от 16.10.2008г. № 340 «О программе административной реформы в Челябинской области на 2009-2010 годы», Уставом города Магнитогорска,

ПОСТАНОВЛЯЮ:

1. Создать муниципальное автономное учреждение «Многофункциональный центр по предоставлению государственных и муниципальных услуг города Магнитогорска».

2. Утвердить Устав муниципального автономного учреждения «Многофункциональный центр по предоставлению государственных и муниципальных услуг города Магнитогорска» (приложение №1).

3. Назначить директором МАУ «Многофункциональный центр по предоставлению государственных и муниципальных услуг города Магнитогорска» Шепеля Алексея Николаевича.

4. Директору МАУ «Многофункциональный центр по предоставлению государственных и муниципальных услуг города Магнитогорска» Шепелю А.Н. зарегистрировать Устав муниципального автономного учреждения «Многофункциональный центр по предоставлению государственных и муниципальных услуг города Магнитогорска» в установленном законом порядке.

5. Председателю комитета по управлению имуществом администрации города Аникину А.Г.:

1) закрепить за муниципальным автономным учреждением «Многофункциональный центр по предоставлению государственных и муниципальных услуг города Магнитогорска» на праве оперативного управления муниципальное имущество (приложение №2);

2) внести соответствующие изменения в реестр объектов муниципальной собственности.

6. Отделу информации и общественных связей администрации города (Рязанова О.М.) опубликовать постановление в средствах массовой информации.

7. Настоящее постановление вступает в силу с момента подписания.

8. Контроль исполнения настоящего постановления возложить на заместителя главы города Измалкова В.А.

//Е. ТЕФТЕЛЕВ,
глава города.

Вести с ММК

Сообщение о проведении годового общего собрания акционеров открытого акционерного общества «Магнитогорский металлургический комбинат»

Место нахождения Общества: Россия, 455000, Челябинская область, г. Магнитогорск, ул. Кирова, 93.

Форма проведения годового общего собрания акционеров: собрание с предварительным направлением (вручением) бюллетеней для голосования до проведения годового общего собрания акционеров.

Дата проведения годового общего собрания акционеров: 21 мая 2010 г.

Место проведения годового общего собрания акционеров: г. Магнитогорск, ул. Кирова, д. 91, ЦЛК ОАО «ММК».

Время проведения годового общего собрания акционеров: начало регистрации лиц, участвующих в годовом общем собрании акционеров, – 09.00, начало собрания – 10.00 (время местное).

Дата составления списка лиц, имеющих право на участие в годовом общем собрании акционеров:

02 апреля 2010 года на конец операционного дня.

Повестка дня годового общего собрания акционеров:

1. Об утверждении годового отчета, годовой бухгалтерской отчетности, в том числе отчета о прибылях и об убытках (счетов прибылей и убытков) ОАО «ММК», а также распределение прибыли, в том числе выплата (объявление) дивидендов, и убытков ОАО «ММК» по результатам финансового года.

2. Об избрании членов Совета директоров ОАО «ММК».

3. Об избрании членов Ревизионной комиссии ОАО «ММК».

4. Об утверждении аудитора ОАО «ММК».

5. Об утверждении размера выплачиваемых членам Совета директоров ОАО «ММК» вознаграждений и компенсаций.

6. Об утверждении размера выплачиваемых членам Ревизионной комиссии ОАО «ММК» вознаграждений и компенсаций.

7. Об утверждении внутренних документов ОАО «ММК», регулирующих деятельность органов ОАО «ММК» в новой редакции: «Положение об общем собрании акционеров ОАО «ММК», «Положение о Совете директоров ОАО «ММК».

8. Об одобрении сделок, в совершении которых имеется заинтересованность.

Почтовый адрес, по которому могут направляться заполненные бюллетени: 455049, г. Магнитогорск, ул. Завенягина, д. 9, Магнитогорский филиал закрытого акционерного общества «Регистраторское общество «СТАТУС».

Дата окончания приема бюллетеней: заполненные бюллетени должны поступить по указанному адресу не позднее 18 мая 2010 года.

Для регистрации участникам собрания необходимо представить:

- документ, удостоверяющий личность – для акционера (физического лица);

- доверенность от имени акционера и документ, удостоверяющий личность представителя акционера;

- документ, подтверждающий должностное положение в соответствии с действующим законодательством, и документ, удостоверяющий личность – для руководителя юридического лица, являющегося акционером общества.

Лицо, к которому акционер может обратиться в случае нарушения Обществом порядка регистрации:

Ясько Сергей Сергеевич – директор Магнитогорского филиала закрытого акционерного общества «Регистраторское общество «СТАТУС» – регистратора ОАО «ММК».

С информацией (материалами), подлежащей предоставлению лицам, имеющим право на участие в годовом общем собрании акционеров, можно ознакомиться после 20 апреля 2010 года по адресам: г. Магнитогорск, ул. Завенягина, д. 9, Магнитогорский филиал закрытого акционерного общества «Регистраторское общество «СТАТУС», г. Магнитогорск, ул. Кирова, д. 70, проект по работе с акционерами ОАО «ММК», в рабочие дни с 09.30 до 17.30, перерыв с 12.00 до 13.00 местного времени. Более полную информацию можно получить по телефонам: (3519) 25-60-22, 25-45-73.

Продолжая тему

Как вы лодку назовёте...

//Ксения КАСИОПЕЕВА

Уже два года Клуб главных редакторов городских средств массовой информации оправдывает свое название.

С какой новости начать: с хорошей или …? Таким вопросом никто не задавался, и, открывая девятое по счету заседание, председатель горсобрания и неформальный спикер Клуба журналистов Александр Морозов начал с приятного момента. Он предоставил слово секретарю городского избиркома Наталье Балынской для награждения редакторов за информационную поддержку в подготовке и проведении выборов. Выборы аукнулись таким позитивом не случайно. Открытость выборной кампании отметили и организаторы процесса, и сторонние наблюдатели.

Накануне празднования 65-летия Победы в Великой Отечественной войне эта тема стала одной из основных. И.о. начальника управления культуры Александр Логинов рассказал, что в городе проходят или готовятся около 80 мероприятий самого разного масштаба, а основными по традиции станут чествования ветеранов 9 Мая. Парад начнется в 10 часов, а торжественный митинг возле монумента «Тыл и фронт» – в 11 часов. Есть и необычные идеи: такие, как проведение в нашем городе акции «Наша Победа». Ее поддержали активисты Общественной молодежной палаты. Председатель палаты Антон Семенов рассказал, что молодые магнитогорцы уже встречаются с ветеранами, записывают их воспоминания, делают видеоматериалы встреч с помощью видеоцентра МаГУ. Он даже продемонстрировал эпизоды первой записи – беседы с ветераном войны Николаем Ивановичем Колонковым, который в этом году примет участие в праздничных мероприятиях на Красной площади в Москве.

● *Фронтовикам есть что вспомнить...*

Темой совсем не праздничной, а скорее наболевшей и дискуссионной стала на этой встрече кадровая. Для городских СМИ она актуальна, а ведь в МаГУ уже несколько лет действует кафедра журналистики и речевой коммуникации. Доцент кафедры кандидат филологических наук Ольга Соловьева пришла к журналистам не для отчета. В общих интересах наладить взаимодействие извечно спорящих теории и практики. В заключение встречи, длившейся более двух часов, Александр Морозов пожелал средствам массовой информации быть профессионально въедливыми, активными и неравнодушными.

Кстати, в минувший четверг постоянная депутатская комиссия рассмотрела вопрос о порядке обеспечения доступа к информации о деятельности органов местного самоуправления нашего города. Строго говоря, такая постановка вопроса инициирована федеральным законом. Но для городского Собрания в этом не будет ничего нового: депутаты готовы не только слушать и слышать, но и вовремя доводить до горожан свои решения. В связи с этим количество аккредитованных при МГСД журналистов, скорее всего, увеличится.

Прямая речь

Всезнающие трейдеры

//Всеволод НЕСТЕРЕНКО

Этим людям не страшны никакие кризисы, потому что они в состоянии их предвидеть, они не боятся эпидемий и катаклизмов. В любой самой тяжелой экономической ситуации они способны зарабатывать деньги. И это вовсе не финансовые гении или экстрасенсы. Просто обычные трейдеры.

О том, как зарабатываются деньги на мировых финансовых рынках, как предвидеть экономические кризисы и как не стать жертвой «пандемической истерии», мы решили узнать у **руководителя магнитогорского филиала брокерской компании Profit Large Trading. Сергея ТЮТЛИНА.**

– Как зарабатывают деньги трейдеры?

– На протяжении дня курсы валют на мировом рынке подвержены сильным колебаниям. Разница может составлять несколько процентов. Этим и пользуются трейдеры. Посредством Интернета они получают всю необходимую информацию. Главное в этом – правильно определить момент покупки и продажи. Трейдер не ограничен во времени, так как валютный рынок работает круглосуточно. Он может заниматься своей деятельностью всего час-полтора в день, скажем, после работы и получать определенный доход.

– Чтобы зарабатывать на разнице курсов валют, видимо, нужно в совершенстве знать высшую математику и ряд других дисциплин. Получается, что трейдерами могут стать считанные единицы?

– Это не так. Конечно, кое-какие азы изучить нужно. Но главные инструменты успешного трейдера – это опыт и интуиция плюс знание элементарных рыночных законов, которые, кстати, преподаются на наших бесплатных семинарах.

– Получается, что любой может сесть за компьютер и запросто за час в день зарабатывать себе на жизнь?

– Нет. Вообще-то к нам приходит достаточно много людей. Можно сказать, что каждый седьмой студент в нашем городе пробовал быть трейдером. Но остаются немногие.

Успех здесь, как и в любом деле, приходит со временем. Требуются терпение и усидчивость. Кроме этого, перед тем как приступить к торговле на валютном рынке, человеку нужно пройти определенный учебный курс, состоящий из теоретических и практических занятий. Т.е. перед тем как вкладывать свои средства, нужно потренироваться с виртуальными деньгами. Ведь валютный рынок очень изменчив. Ситуация на нем меняется буквально в считанные секунды. И умение ее просчитывать и прогнозировать появляется только с практикой. Поэтому понимать этот рынок и зарабатывать на нем деньги можно через полгода-год.

Вообще-то человеку, решившему заняться торговлей на бирже, нужно с самого начала определиться, будет он этим заниматься или нет. На первых порах может не быть желания рисковать, просто не оказаться достаточных средств, чтобы проводить серьезные сделки, но здесь главное – тенденция. Начав с малого, человек при тенденции роста депозита может со временем увеличивать обороты, проводить менее рисковые операции и в конце концов стать успешным трейдером, т.е. обеспеченным человеком.

– Ваша работа связана с различными прогнозами. Скажите, вы предвидели мировой финансовый кризис?

– Не просто предвидели, мы его ожидали. Оставался лишь вопрос точной даты его начала. Пошло все с Америки, когда там решили реализовать программу «Бесплатное жилье для семи миллионов американцев». Для того, чтобы обеспечить доступность кредитов для малоимущих американцев, сделали следующее: Центробанк Америки снизил требования к кредитополучателям (кредит давали с минимальным залогом или вообще без него), а также уменьшили проценты по займам. Например, кредиты давали под 2-5 процента годовых! Помимо того, страховые компании страховали эти кредиты. То есть шли на риск без каких-либо гарантий. Вся эта финансовая пирамида долгое время чувствовала себя прекрасно: банки давали кредиты, люди вселялись в новые дома, постепенно отдавали долги банкам… Но беда в том, что любая финансовая пирамида постоянно требует новых и новых денежных вливаний. А их стало не хватать. Достаточно было лишь одной искре попасть в эту пороховую бочку – и раздался взрыв.

Поэтому многие трейдеры в период кризиса заработали довольно приличные деньги.

Новости

«Мертвая точка»?

Административные барьеры для бизнеса за кризисный год не уменьшились.

Такой вывод сделало Минэкономразвития. Уровень конкуренции на рынках товаров и услуг в России низкий. К тому же существуют проблема нехватки информации и знаний и стереотип в отношении образа предпринимателя. Но настоящей бедой являются административные барьеры. Практически ни одно ведомство на муниципальном уровне не работает по стандартам регулирования.

По нашим правам

В ГИБДД предложили обязать мигрантов получать российские водительские права.

Это касается иностранцев, которые работают водителями общественного транспорта. По замыслу авторов инициативы это позволит улучшить качество подготовки и снизить количество ДТП с участием мигрантов. Сейчас данная инициатива находится на рассмотрении в правительстве России.

Общество «синих ведерок»

Московские автомобилисты объявили «войну» машинам со спецсигналами.

Несколько десятков автомобилей проехались по центру Москвы с синими пластмассовыми ведерками на крышах. Таким образом автомобилисты протестовали против использования спецсигналов, поскольку спецмашины часто используют право проезда не по правилам не по необходимости, а чтобы миновать пробки.

Не престижно

90 процентов российских женщин не хотят, чтобы их сыновья служили в армии.

Такие результаты независимо друг от друга получили различные социологические группы, проводившие исследования по заказам правозащитников, политических партий и движений, общественных организаций. Исследования прошли во всех регионах России, за исключением Крайнего Севера и Кавказа. Главная причина негативного отношения к срочной службе – неуставные отношения, к профессиональной армии – весьма призрачные перспективы карьерного роста.

По новому тарифу

С 18 апреля повышены штрафы за управление незарегистрированным автомобилем.

Закон коснулся усиления ответственности за управление незарегистрированным транспортным средством. Теперь штраф за это нарушение составляет от 300 до 800 руб. (раньше за просроченные транзитные номера наказывали штрафом в 100 рублей). Также увеличены размеры штрафа за отсутствие техосмотра: вместо 200 руб. теперь водители выложат от 500 до 800 руб.

Через пять лет

в России цены на бензин могут стать справедливыми.

Цены на бензин в России завышены на 15-20 процентов, заявил глава ФАС Игорь Артемьев. Но сделать их справедливыми получится только через пять лет. Нынешнее законодательство не позволяет ведомству умерить аппетиты «королей бензоколонок». Оно позволяет одной и той же компании заниматься оптовой и розничной продажей нефтепродуктов. Необходимо разделить эти виды бизнеса, тогда и цены станут справедливыми, но произойдет это не ранее 2015 года.

К 65-летию Великой Победы

Кисть приравнена к штыку

//Элла ГОГЕЛИАНИ

В Магнитогорской картинной галерее открылась выставка, посвященная победе в Великой Отечественной.

Их немного – картин, графических листов, скульптурных работ, предметов декоративно – прикладного творчества, извлеченных из запасников картинной галереи, чтобы напомнить людям о жестоком времени, которое зовется «Великая Отечественная война». Не было, пожалуй, ни одного мастера изобразительного искусства на всем пространстве СССР, который бы не коснулся этой темы в своем творчестве. Горе потерь, радость победы, тяготы и лишения тыла – все это ложилось на холсты, запечатлевалось в графике, становилось скульптурой. Часть из созданного тем или иным образом оказывалась в фондах музеев и галерей, многие работы дарили авторы, что–то покупалось. Так набралась в нашей картинной галерее значительная по содержанию, мастерству и «географии» подборка произведений одной тематики. Сотрудники выбрали из нее около семидесяти самых емких, впечатляющих работ и создали экспозицию «Цена Победы». Неважно, что авторы в большинстве своем «не нюхали пороха», пришли в творчество в послевоенные годы, на выставке всего несколько произведений художников, живших в те горькие годы. Но память о войне сохраняется, наверное, на генетическом уровне, потому что смотришь на эти работы и подсознательно ощущаешь ту атмосферу …

Приятно было встретить на выставке имя магнитогорского художника. Картина А. Аверина называется «Эшелоны Урала» – и старожилы, наверное, помнят эту небольшую станцию (она называлась «Северка»), эшелоны с оружием и военной техникой, стоящий на одном из путей санитарный поезд, одетых в военную форму людей на перроне. А вот молодой боец на госпитальной койке: на кровати письма, на лице повязка, прочесть не может… Или картина Ю. Бондаренко «Память»: на переднем плане широкий крестьянский стол, вокруг сидят пожилая женщина, молодой парень с медалью на груди, старик и мальчик. На столе хлеб, стакан с водкой, накрытый горбушкой. Поминальная трапеза. Работ такого плана, картин-рассказов, портретов Героев Советского Союза, воинов-победителей здесь набралось немало. В день открытия выставки сюда пригласили фронтовиков, тружеников тыла, ветеранов труда. Нарядные, с орденами и медалями на парадных костюмах, они подолгу стояли у картин в горестном молчании, и экскурсоводу, научному сотруднику галереи Лилии Филатовой не надо было никому объяснять, что такое война. Они смотрели и заново переживали то лихое время: проводы, тяжелый труд во имя Победы, скудный тыловой паек, скорбь по погибшим, радость встречи родных, вернувшихся с фронта…

• Первые посетители выставки.

Выставка «Цена Победы» собрала лучшие произведения авторов разных городов и республик Советского Союза. Их всех объединила одна задача – рассказать о войне языком кисти и резца, обратиться к миру с единственным призывом: не забывайте того, что произошло в 1941–45 годах, не дайте этому повториться никогда!

Здравствуйте!

Слезами глазу не поможешь

Берегите зрение – и не понадобится лечение.

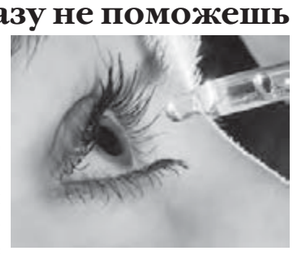

Синдром сухого глаза – многие из тех, кто страдает данным расстройством зрения, увы, зачастую не придают этому никакого значения. А напрасно. Это заболевание, при котором глазам не хватает влаги, сопровождается постоянным зудом и жжением в глазах. Если его не лечить, оно может привести к губительным последствиям для глаза и зрения. Синдром «сухого глаза» распространен во всем мире, где есть компьютеры. Причиной могут быть побочные эффекты от приема антигистаминных препаратов, антидепрессантов, лекарств от гипертонии, паркинсонизма и противозачаточных таблеток. А также недостаточное моргание при чтении или работе за компьютером и ношение контактных линз. Они поглощают слезную пленку, и на их поверхности накапливается белок. Многие во время синдрома страдают от светобоязни и помутнения зрения, а также других временных расстройств зрения. Излишняя слезливость тоже может быть признаком синдрома «сухого глаза», но эти слезы не устраняют раздражения и сухости глаз. Необходимо обратиться к офтальмологу. Тем, кто только столкнулся с этим заболеванием или хочет избежать его развития, стоит придерживаться простых советов, которые значительно облегчат состояние ваших глаз.

• Пейте по 8-10 стаканов жидкости в день. Включайте в свой рацион продукты, богатые витаминами А и B_2, – это улучшает питание слизистых оболочек и кожи.

• Сознательно старайтесь чаще моргать, особенно когда читаете или смотрите телевизор.

• Не трите глаза – это только усиливает раздражение.

Это факт!

Часто синдром сухого глаза бывает у пожилых, так как после 65 лет наш организм производит жирового секрета на 40 процентов меньше, чем в молодости, что приводит к быстрому испарению слезной пленки.

Рисунок Игоря КИЙКО

Мини-футбол

На финише сезона

//Юрий ДЫКИН

Из Екатеринбурга, проведя пять игр заключительного тура в зональном розыгрыше первенства России во второй лиге, вернулся наш «Металлург».

В первый игровой день «Металлург» взял реванш у «ВИЗ-94» за поражение.На следующий день календарь приготовил нам две игры с челябинцами и казахами. С ними наши игроки встречались дважды и набрали с «Южным Уралом» четыре очка (победа 6:3 и ничья 5:5) и с «Актюбрентгеном» шесть очков (6:5 и 7:2). Судить поединок с челябинцами доверили арбитрам… Челябинска. Магнитогорцы, забив два гола (Олейников и Еремин), этим и ограничились. А позже при исполнении двух штрафных не смогли забить ни новичок команды Едыханов, ни Филонов.Противники отличились четырежды.

После короткого перерыва «Металлург»вышел на игру с командой из Казахстана. Соперник семь раз поразил наши ворота, мы ответили лишь тремя голами– Кукушкин, Филонов и Еремин. В оставшиеся два дня воспитанники тренеров А. Лечагина и игравшего С. Филонова смогли выиграть у «ВИЗа-93» и свели вничью поединок с «УССМ» (5:5) из Екатеринбурга. В итоге наша команда после пяти игр имеет семь очков. Забиты 19 мячей, пропущены 22. Набранных очков оказалось недостаточно для сохранения третьего места. Команду обошли по набранным очкам челябинцы и игроки столицы Казахстана, оттеснив нас на пятое место в турнирной таблице.

«Металлург» закончил червертый сезон выступлений во второй лиге. Оценивая результаты прошедшего сезона, отметим, что они тем не менее – лучшие за четыре года и занятое пятое место выше, чем девятое год назад. Набрано 59 очков против 44, больше забил А. Казаков – 34 мяча, в прошлом сезоне А. Еремин – 29 мячей.

Мини-футбол передает эстафету футболу большому, который у нас в городе стартует уже в мае.

Шахматы

Кто первый?

//Отдел ведет кандидат в мастера спорта Асхат ЗИГАНГИРОВ

16 апреля стартовал открытый чемпионат ОАО «ММК» по русским шашкам.

Играют в нем 14 человек – практически все сильнейшие шашисты города. В прошлом году первое место занял А. Полшков. Удастся ли ему повторить достижение? Конкуренты буквально дышат в затылок. Наилучшие шансы имеет Наиль Гайнутдинов – в кубке города 2010 года он занял второе место.

Сегодняшнее домашнее задание – концовка С. Балжароского. Белые начинают и выигрывают. Фамилии читателей, приславших правильные ответы, будут опубликованы.

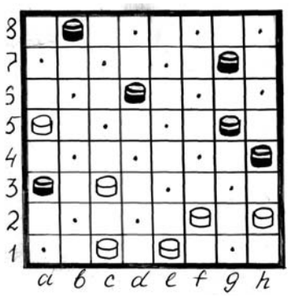

Совет дня. Разное

Если вы любите добавлять в салаты, мясо и рыбу чеснок, чтобы не чистить его каждый раз – сделайте заготовку чеснока. Начистите как можно больше зубчиков чеснока, положите их в банку и залейте растительным маслом. Плотно закройте баночку крышкой и уберите в холодильник. В масле очищенный чеснок может храниться очень долго. Когда чеснок закончится, в банке останется ароматное чесночное масло, которым можно заправить салат.

ИЗВЕЩЕНИЕ О ПРОВЕДЕНИИ ОТКРЫТОГО АУКЦИОНА В ЭЛЕКТРОННОЙ ФОРМЕ № 70Э/10

на право заключения муниципального контракта на поставку лекарственных средств для МУЗ «Городская больница №2», согласно спецификации.

Форма торгов: открытый аукцион в электронной форме

Наименование заказчика: МУЗ «Городская больница №2»

Место нахождения заказчика: Челябинская область, г. Магнитогорск, ул. Горького,10

Почтовый адрес, адрес электронной почты заказчика: 455000, Челябинская область, г. Магнитогорск, ул. Горького,10. E-mail: gorboln4mgn@mail.ru.

Номер контактного телефона заказчика: (3519) 22-08-22; 22-11-45.

Наименование организатора аукциона: управление муниципального заказа администрации г. Магнитогорска.

Место нахождения организатора аукциона: Челябинская область, г. Магнитогорск, пр. Ленина, 72.

Почтовый адрес, адрес электронной почты организатора аукциона: 455044, Челябинская область, г. Магнитогорск, пр. Ленина, 72. E-mail: galceva@magnitog.ru

Номер контактного телефона организатора аукциона: (3519) 26-04-21.

Предмет муниципального контракта: Поставка лекарственных средств для МУЗ «Городская больница №2», согласно спецификации.

Количество поставляемого товара: согласно спецификации.

Место поставки товара: г. Магнитогорск, ул.Уральская, 46, МУЗ «Городская больница №2».

Начальная (максимальная) цена контракта: 170 000,00 рублей.

Сайт на котором размещено извещение о проведении открытого аукциона в электронной форме: mz.magnitog.ru

Сайт на котором будет проводиться открытый аукцион в электронной форме: mz.magnitog.ru

Дата и время начала регистрации на сайте mz.magnitog.ru участников аукциона:

21 апреля 2010 года в 09 часов 00 минут (время местное).

Порядок регистрации на сайте mz.magnitog.ru участников аукциона:

Изложен в «инструкции участника аукциона в электронной форме».

Дата и время начала проведения открытого аукциона № 70Э/10 на право заключения муниципального контракта на поставку лекарственных средств для МУЗ «Городская больница №2», согласно спецификации.

04 мая 2010 года в 09 часов 00 минут (время местное).

Время проведения аукциона: с 09 часов 00 минут до 17 часов 00 минут рабочие дни. Аукцион прерывается с 17 часов 00 минут до 09 часов 00 минут следующего рабочего дня по серверному времени, указанному на сайте mz.magnitog.ru.

Организатор открытого аукциона в электронной форме: управление муниципального заказа администрации г. Магнитогорска.

Извещение о проведении открытого аукциона 106А/10

Форма торгов: открытый аукцион.

Наименование заказчика: МУ «РТЦ «Образование» г. Магнитогорска.

Место нахождения заказчика: Челябинская обл., г Магнитогорск.

Почтовый адрес заказчика: 455000, Челябинская область, г. Магнитогорск, ул. Дружбы, д. 30

Номер контактного телефона заказчика, адрес электронной почты: (3519) 20-19-18., E-mail: omtoyo@mail.ru

Наименование организатора аукциона: управление муниципального заказа администрации города Магнитогорска.

Место нахождения организатора аукциона: 455044, г. Магнитогорск, пр. Ленина, 72.

Почтовый адрес организатора аукциона: 455044, г. Магнитогорск, пр. Ленина, 72.

Номер контактного телефона организатора аукциона: (3519) 26-03-82.

Предмет муниципального контракта: поставка автомобилей согласно спецификации.

Количество поставляемого товара: 2 единицы.

Место доставки товара: Челябинская область, г. Магнитогорск, ул. Дружбы, д. 30.

Преимущества, предоставляемые осуществляющим производство товаров, выполнение работ, оказание услуг учреждениям и предприятиям уголовно-исполнительной системы и (или) организациям инвалидов: не установлены.

Участники размещения заказа могут получить документацию об аукционе со дня опубликования извещения о проведении открытого аукциона в официальном печатном издании и размещения на официальном сайте администрации г. Магнитогорска - www.magnitog.ru, до 10:00 час. (время местное) 13 мая 2010 г. (дата и время начала рассмотрения заявок на участие в аукционе) дополнительную информацию по адресу: 455044, г. Магнитогорск, пр. Ленина, 72, каб. 206, тел. (3519) 26-03-82, по электронному адресу: salikaeva@magnitog.ru.

Начальная (максимальная) цена контракта: 694 620, 00 рублей.

Место, дата и время проведения аукциона: г. Магнитогорск, пр. Ленина, 72, каб. 202, 18 мая 2010г. в 14:00 час. (время местное).

Организатор открытого аукциона: управление муниципального заказа администрации города Магнитогорска.

ПРОТОКОЛ № 76А/10-р

рассмотрения заявок на участие в аукционе: Поставка оборудования ГРП на объект «Газоснабжение поселка Димитрова (5 очередь строительства) в городе Магнитогорске»

Заказчик – МУ «Магнитогорскинвестстрой»

г. Магнитогорск 15 апреля 2010 года

От заказчика:

Председатель комиссии, заместитель директора по строительству МУ «Магнитогорскинвестстрой» Шульга Д.Н.

И.о. заместителя директора по безопасности МУ «Магнитогорскинвестстрой» Пашин О.А.

Начальник отдела муниципального заказа МУ «Магнитогорскинвестстрой» Максимов А. А.

Заместитель начальника управления капитального строительства и благоустройства администрации города Хлебников А. В.

От организатора:

Начальник управления муниципального заказа администрации города Семенов В.Е.

Заместитель начальника управления муниципального заказа администрации города Власов Н.В.

Представителем организатора аукциона разъяснены членам аукционной комиссии их права и обязанности, предусмотренные Федеральным законом от 21.07.2005г. №94-ФЗ «О размещении заказов на поставки товаров, выполнение работ, оказание услуг для государственных и муниципальных нужд».

1. О процедуре закупки

Руководствуясь статьей 10 Федерального закона от 21.07.2005г. №94-ФЗ «О размещении заказов на поставки товаров, выполнение работ, оказание услуг для государственных и муниципальных нужд», заказчиком определена процедура проведения торгов путем открытого аукциона.

2. Краткое описание закупаемых товаров (работ, услуг)

Поставка оборудования ГРП на объект «Газоснабжение поселка Димитрова (5 очередь строительства) в городе Магнитогорске».

Начальная (максимальная) цена контракта (лота): 1 746 135,00 рублей, (в том числе расходы на перевозку, страхование, уплату таможенных пошлин, налогов, сборов и другие обязательные платежи).

Гарантийный срок на поставляемое оборудование: 3 года после подписания акта приема-передачи оборудования, принятия Заказчиком счета-фактуры, накладной.

Место поставок товара: Челябинская область, г. Магнитогорск, поселок Димитрова.

Срок поставки товара: с 5 мая 2010 года по 14 мая 2010 года.

Срок оплаты товара: по факту поставки и исполнения всех обязательств, предусмотренных контрактом, в течение 20 рабочих дней после подписания акта приема-передачи оборудования, принятия счета-фактуры, накладной.

Порядок оплаты товара: по факту поставки.

Форма оплаты товара: безналичный расчет.

3. Наименование и почтовый адрес участников размещения заказа

До окончания указанного в документации об аукционе срока подачи заявок на участие в аукционе 13 апреля 2010 года в 10 час. 40 мин. была представлена 1 (одна) заявка на бумажном носителе.

1.	ООО «Измеритель+», г. Челябинск, ул. Блюхера, 4, тел/факс 8-351-232-05-80

4. Решение о допуске к участию в аукционе

Участник размещения заказа ООО «Измеритель+» представил заявку в полном объеме, в соответствии с требованиями документации об аукционе, в установленные сроки.

Председатель аукционной комиссии выносит на обсуждение и голосование вопрос о допуске к участию в аукционе и о признании ООО «Измеритель+» участником аукциона.

Решили: Руководствуясь частью 3 статьи 36 Федерального закона от 21.07.2005г. №94-ФЗ. «О размещении заказов на поставки товаров, выполнение работ, оказание услуг для государственных и муниципальных нужд» ООО «Измеритель+» допускается к участию в аукционе и признается участником аукциона.

Проголосовали: «за» - единогласно

На участие в аукционе подана только одна заявка, аукцион признается несостоявшимся в соответствии с частью 11 статьи 35 Федерального закона от 21.07.05 г. № 94-ФЗ «О размещении заказов на поставки товаров, выполнение работ, оказание услуг для государственных и муниципальных нужд».

Согласно части 6 статьи 36 Федерального Закона от 21.07.2005 №94-ФЗ «О размещении заказов на поставки товаров, выполнение работ, оказание услуг для государственных и муниципальных нужд» заказчик в течение трех рабочих дней со дня подписания протокола обязан передать ООО «Измеритель+» проект муниципального контракта.

Проголосовали: «за» - единогласно

ИЗВЕЩЕНИЕ О ПРОВЕДЕНИИ ОТКРЫТОГО АУКЦИОНА В ЭЛЕКТРОННОЙ ФОРМЕ № 76Э/10

на право заключения муниципального контракта на поставку расходных материалов (диагностических реагентов) для клинико-диагностической лаборатории МУЗ «Детская городская поликлиника № 2» г. Магнитогорска, согласно спецификации

Форма торгов: открытый аукцион в электронной форме.

Наименование заказчика: МУЗ «Детская городская поликлиника № 2» г. Магнитогорска.

Место нахождения заказчика: Челябинская область, г. Магнитогорск.

Почтовый адрес, адрес электронной почты заказчика: 455000, Челябинская область, г. Магнитогорск, ул. Комсомольская, 15/1. E-mail: gb2.det@mail.ru.

Номер контактного телефона заказчика: (3519) 20-77-20.

Наименование организатора аукциона: управление муниципального заказа администрации г. Магнитогорска.

Место нахождения организатора аукциона: Челябинская область, г. Магнитогорск, пр. Ленина, 72.

Почтовый адрес, адрес электронной почты организатора аукциона: 455044, Челябинская область, г. Магнитогорск, пр. Ленина, 72. E-mail: vladimirova@magnitog.ru

Номер контактного телефона организатора аукциона: (3519) 49-85-72.

Предмет муниципального контракта: Поставка расходных материалов (диагностических реагентов) для клинико-диагностической лаборатории МУЗ «Детская городская поликлиника № 2» г. Магнитогорска, согласно спецификации.

Количество поставляемого товара: согласно спецификации.

Место поставки товара: МУЗ «Детская городская поликлиника № 2» г. Магнитогорска, г. Магнитогорск, ул. Комсомольская, 15/1.

Начальная (максимальная) цена контракта (цена лота): 400 000,00 рублей.

Сайт, на котором размещено извещение о проведении открытого аукциона в электронной форме: mz.magnitog.ru

Сайт, на котором будет проводиться открытый аукцион в электронной форме: mz.magnitog.ru

Дата и время начала регистрации на сайте mz.magnitog.ru участников аукциона:

22 апреля 2010 года в 09 часов 00 минут (время местное).

Порядок регистрации на сайте mz.magnitog.ru участников аукциона:

Изложен в «инструкции участника аукциона в электронной форме».

Дата и время начала проведения открытого аукциона № 76Э/10 на право заключения муниципального контракта на поставку расходных материалов (диагностических реагентов) для клинико-диагностической лаборатории МУЗ «Детская городская поликлиника № 2» г. Магнитогорска, согласно спецификации:

04 мая 2010 года в 09 часов 00 минут (время местное).

Время проведения аукциона: с 09 часов 00 минут до 17 часов 00 минут рабочие дни. Аукцион прерывается с 17 часов 00 минут до 09 часов 00 минут следующего рабочего дня по серверному времени, указанному на сайте mz.magnitog.ru.

Организатор открытого аукциона в электронной форме: управление муниципального заказа администрации г. Магнитогорска.

Магнитогорский Театр Оперы и Балета
с 16 по 23 апреля
Четвёртый Международный фестиваль оперного искусства

16 апреля 18.30 С.Рахманинов "Алеко" опера
Дирижёр - Эдуард Нам
Алеко - Народный артист России, Лауреат Международных конкурсов Юрий Горбунов (баритон) Чехия.
Молодой цыган - Владимир Шишкин (тенор) Москва

18 апреля 18.30 Р.Леонкавалло "Паяцы" опера
Дирижёр - Ренат Жиганшин (Нижний Новгород)
Канио - Лауреат Международных конкурсов Микаэль Спадаччини (тенор) Италия

21 апреля 18.30 Дж. Верди "Риголетто" опера (премьера)
Дирижёр-постановщик Эдуард Нам
Режиссёр-постановщик Сергей Сметанин (С-Петербург)
Риголетто - Лауреат Международных конкурсов Сергей Гордеев (баритон) Челябинск
Джильда - Лауреат Международных конкурсов Олеся Гордеева (сопрано) Челябинск
Герцог - Лауреат Международных конкурсов Жан Лука Пазолини (тенор) Италия

23 апреля 18.30 Гала - концерт
Олеся Гордеева - Лауреат Международных конкурсов (Челябинск)
Сергей Гордеев - Лауреат Международных конкурсов (Челябинск)
Жан Лука Пазолини - Лауреат Международных конкурсов (Италия)
Микаэль Спадаччини - Лауреат Международных конкурсов (Италия)
Николас Христов - Лауреат Международных конкурсов (Бельгия)

Билеты в кассе театра: Ленина,16 телефоны: 22-74-75, 22-14-08

19 мая 2010 г. в 10.00 проводится межевание земельного участка по адресу: г. Магнитогорск, пос. Западный-1, участок 79. Просим владельцев смежных земельных участков прибыть на межевание для согласования местонахождения границ земельных участков.

Кадастровый инженер ООО «Земля», г. Магнитогорск, ул. «Правды», 27

Т. 26-54-84.

«Магнитогорский рабочий» можно приобрести в киосках РОСПЕЧАТИ.

ТРЕБУЕТСЯ

стоматологии «Дэнтс» медсестра. Т.: 42-95-38, 23-50-38.

УСЛУГИ

математика. Т. 22-84-07.

ПРОДАМ

сетку «рабицу» от 280 руб. рулон, труба на стойке. Доставка. Т.: 45-55-41, 45-55-42;

комнату 11 кв. м по Ржевского, 1, 2/5, пласт. окно, за 280 тыс. Т.: 8-912-808-30-94, 8-906-851-53-63, 8-347-72-25-285;

полдома в д. Амангельде (60км от города), 80 кв. м, 4 комнаты, санузлы, г/х вода, баня, гараж, 13 соток земли, все в собственности или поменяю на квартиру. Т.: 8-912-808-30-94, 8-906-851-53-63, 8-347-72-25-285.

КТО ОЧЕВИДЕЦ?

ДТП: 15.04.2010 в 19.00 на перекрестке 50-летия Магнитки - ул. Жукова столкновение мотоцикла «Ямаха» и а/м «Киа Серато».Т. 8-904-940-83-91.

СЧИТАТЬ НЕДЕЙСТВИТЕЛЬНЫМИ

военный билет на имя Басалаева Валерия Геннадьевича 1962 г.;

военный билет, выданный на имя Попова В.А.

АДРЕС РЕДАКЦИИ И ИЗДАТЕЛЬСТВА: 455000, г. Магнитогорск, пр. К. Маркса, 69/1, www.mr-info.ru; e-mail: mr@mgn.chel.su Распространяется по подписке и в розницу, рекомендованная цена по будням - 5 р., по субботам - 6 р. НАШ ИНДЕКС: 54599

Учредитель и издатель:
АНО «Редакция газеты «Магнитогорский рабочий».
Газета зарегистрирована Уральским окружным межрегиональным территориальным управлением Министерства Российской Федерации по делам печати, телерадиовещания и средств массовых коммуникаций.
Регистрационное свидетельство ПИ № 11-1217.

Главный редактор ПАНКОВ Олег Владимирович
Приемная 26-04-88

Рекламная служба 26-04-81, 26-04-92
Служба подписки и доставки 26-04-87
Служба новостей 26-04-84, 26-04-73.

Материалы, размещенные на правах рекламы, отмечены знаком ▲
Редакция не несет ответственности за содержание и достоверность рекламных материалов.

Тираж 8460. Заказ № 1934.
Отпечатано ЗАО «МДП».
г. Магнитогорск, пр. К. Маркса, 69.
Объем 2 печатных листа.
Подписано в печать: по графику 19.04.2010 в 21.00.
Фактически 19.04.2010 в 20.00.