27 декабря 2019 года
№ 195 (22988)

ПЯТНИЦА

Присоединяйтесь к нам в социальных сетях:
facebook.com/**mgn.worker**
vk.com/**mgn_worker**
ok.ru/**mgn.worker**
twitter.com/**mrinfo_mgn**

Все новости Магнитогорска
WWW.MR-INFO.RU

Газета издаётся с 1930 года

МАГНИТОГОРСКИЙ РАБОЧИЙ

ПЕРВАЯ ГАЗЕТА ГОРОДА

Благоустройство

С Новым Годом, с новым садом!

В наступающем новом году магнитогорские малыши перешагнут порог открывшегося реконструированного детсада

Динара Воронцова «МР»

Уже сегодня первые воспитанники обживают группы. У здания по улице Доменщиков, 28/1 долгая и непростая история: располагавшийся когда-то здесь детсад был расформирован в 1990-е годы, помещение отдали под психологический факультет МаГУ, а с закрытием вуза здание вернулось городу. На протяжении многих лет у городских властей было желание вновь наполнить его детским гамом и топотом маленьких ножек, однако вопрос упирался в финансирование. Решение: «Детсаду быть!» принял во время своего апрельского визита **губернатор Алексей ТЕКСЛЕР** и выделил из областного бюджета необходимую дотацию – более 60 миллионов рублей.

В августе были начаты работы. Здание полностью переоборудовано: специалисты ОАО «Магнитострой» заменили все инженерные сети и крышу, расширили лестницы, перепланировали под нужды малышей внутренние помещения, утеплили и обшили фасад яркими металлокассетами. Ход реконструкции находился под постоянным контролем **главы города Сергея БЕРДНИКОВА**.

В новом здании будут располагаться пять групп. Как сообщил **начальник отдела дошкольного образования управления образования города Михаил ИВАНОВ**, контингент по большей части уже набран: с началом года дошкольное учреждение будут посещать 85 малышей, часть из них пока проходят медицинскую комиссию.

– Открытие нового детсада позволило нам сократить очередь на 85 детишек, – комментирует Михаил Иванов. – Здесь будут две группы для детей до трех лет, еще две – для детей от трех до семи лет и одна группа для детишек с нарушениями речи, с ними будет работать логопед.

В здании обустроен пищеблок с современнейшим оборудованием и прачечная со стиральными, сушильной, гладильной машинами. В актовом зале в ожидании праздника уже стоит елка. В группах расставлено все необходимое оборудование и инвентарь, игрушки, учебные пособия. Продумано буквально все – вплоть до мини-горки в раздевалке яслей, затемнения на окнах в спальнях, а противопожарные двери, видеодомофоны в группах и девять камер видеонаблюдения, выведенных на пульт охранника, обеспечивают безопасность малышей.

У садика яркий, позитивный фасад, а на приусадебной территории построены пять веранд для прогулок, смонтировано игровое и спортивное оборудование. Убрали разросшуюся за долгие годы поросль, оставив лишь ценные, сохранные деревья, а весной пообещали высадить новые зеленые насаждения. Немаловажный момент: рядом с детсадом обустроена стоянка, где смогут припарковать свои автомобили родители, привозящие детей в учреждение.

– Я искренне рада за ребят, – говорит Лилия Геннадьевна, заведующая детсадом №150, филиалом которого станет открывающееся здание. – Здесь все для них великолепно сделано, с учетом возрастных особенностей и всех санитарных норм. Детский сад поистине уникальный.

Вместе с ней мы прошли с экскурсией по детскому саду и не можем не согласиться. К слову, 31 декабря здесь ждут на новогоднюю елку главу региона. По секрету нам показали и подарок от Алексея Текслера – интерактивную доску для логопедического кабинета, а от главы города новый детсад получит большой набор для легоконструирования.

Сейчас в Магнитогорске действуют 132 детсада, имеющих 149 зданий, этот станет 150-м. А уже в следующем году запланировано начать возведение еще двух новых детских садов: в микрорайоне 137а на 230 мест и в 147-м микрорайоне на 290 мест. Как отметил Михаил Иванов, на юге города потребность в новых дошкольных учреждениях ощущается наиболее остро, и создание этих объектов позволит снять напряжение, а родителям будет комфортно отводить своих малышей в детсад рядом с домом. В строительстве будет задействован консолидированный бюджет: местный, региональный и федеральный – в рамках нацпроекта «Образование».

Наталья ЛОПУХОВА

С праздником!

Уважаемые сотрудники и ветераны МЧС!

От всей души поздравляю вас с профессиональным праздником! Благодаря вам сегодня налажена эффективная система реагирования, которая позволяет решать задачи по спасению человеческих жизней в кратчайшие сроки. Ваше умение быстро и четко действовать в самых трудных ситуациях заслуживает большого уважения. В этот праздничный день хочется выразить слова искренней признательности всем работникам и ветеранам МЧС России, пожарным и спасателям за самоотверженный труд, добросовестное исполнение служебного долга и профессионализм. Желаю вам дальнейших успехов, крепкого здоровья и благополучия!

Сергей БЕРДНИКОВ,
глава города

Дорогие спасатели, ветераны службы!

Поздравляю вас с профессиональным праздником! Это день сильных и крепких духом людей, посвятивших свою жизнь мужественной профессии. Вы всегда на переднем крае, готовые оказать помощь. Уверен, что отвага, самоотверженность всегда будут верными союзниками в столь ответственном, непростом и благородном труде. Желаю вам как можно меньше сталкиваться с человеческими трагедиями и получать от спасенных вами людей благодарные, счастливые улыбки. Удачи, мира и добра вам и вашим семьям!

Александр МОРОЗОВ,
председатель Магнитогорского городского Собрания

Погода

		ночь	день
Сб 28.12		–12	–9
ВЕТЕР м/сек			1-2
ВЕТЕР направление			С

И хорошее настроение...

Сегодня «Магнитогорский рабочий» подводит предновогодние итоги

А выглядят они очень даже оптимистично и способны создать отличное настроение на предстоящие праздничные дни. Судите сами: под самый Новый год в Магнитогорске открывают новый детский сад в южных районах города – об этом вы можете прочесть на первой полосе нашего номера. На второй представлен топ самых ярких событий уходящего юбилейного для Магнитки года по версии «Магнитогорского рабочего».

Главным достижениям последних лет в сфере ремонтов, благоустройства и развития инфраструктуры города посвящена увлекательная новогодняя игра-бродилка «Новогоднее путешествие по Магнитогорску». Вооружившись игральным кубиком и фишками, вместе с символом года – забавной любопытной мышкой пройдите по объектам, которые недавно обрели жизнь (или же вторую жизнь) либо будут введены в строй в ближайшем будущем. А потом, во время новогодних каникул, обязательно посетите магнитогорские парки, скверы и ледовые городки в реальности.

Уходящий 2019 год был объявлен Годом театра, и он действительно ознаменован значительными достижениями и событиями для каждого из городских театров. А итоги театрального года на одиннадцатой-двенадцатой полосах мы подводим с человеком года по версии «Магнитогорского рабочего» – **директором Магнитогорского театра оперы и балета Ильей КОЖЕВНИКОВЫМ**.

Сегодня мы приготовили для вас новогодний подарок – календарь на 2020 год, который в честь предстоящего 75-летия Великой Победы объявлен указом Президента России Годом памяти и славы. Он кратко познакомит вас с публикациями «Магнитогорского рабочего» военных лет – ведь 1 января 2020 года большую дату отметит и городская газета, ровесница Магнитки. Мы уже 90 лет с вами, наши дорогие читатели, и надеемся, что наша дружба продлится еще много-много десятилетий. Поздравляем вас с наступающим Новым годом, желаем процветания вам и нашему славному городу!

«МР» не участвует в составлении программ телеканалов и не несет ответственности за возможные изменения

ПОНЕДЕЛЬНИК, 30 ДЕКАБРЯ

Программа предоставлена АНО «Телекомпания «ТЕРА»: (3519) 22-17-05, 22-51-70

ТНТ

07.00 «ТНТ. Gold» (16+)
09.00 «Дом-2. Lite» (16+)
10.15 «Дом-2. Остров любви» (16+)
11.30 «Дом-2. Бородина против Бузовой» (16+)
12.30 «Дом-2. Спаси свою любовь» (16+)
13.30 «План Б» (16+)
15.05 Т/с «Универ. Новая общага» (16+)
17.00, 19.00 Т/с «Интерны» (16+)
18.30 «Город» (информационно-развлекательная программа) (16+)
20.00 Т/с «СашаТаня» (16+)
21.00 «Comedy Club» (16+)
21.30 Х/ф «Эдуард Суровый. Слезы Брайтона» (16+)
23.00 «Дом-2. Город любви» (16+)
00.05 «Дом-2. После заката» (16+)
01.05 «Comedy Club» (16+)
05.40 «ТНТ. Best» (16+)

1

05.00, 09.15 «Доброе утро»
09.00 «Новости»
09.50 «Модный приговор». Новогодний выпуск (12+)
10.50 «Жить здорово!» (12+)
12.00 «Новости»
12.10 «Сегодня вечером» (16+)
15.00 «Новости»
15.15 «Три аккорда» (16+)
18.00 «Вечерние новости»
18.10 Х/ф «Москва слезам не верит» (0+)
21.00 «Время»
21.20 «КВН» (16+)
00.15 Х/ф «Пурга» (0+)
02.10 «Большая разница» (16+)
03.50 «Модный приговор». Новогодний выпуск (12+)

ТВЦ ТВ-ИН

05.45 Х/ф «Снежный человек» (16+)
07.45 Х/ф «Мистер Икс» (0+)
09.35 Х/ф «Трембита» (0+)
11.30 «События»
11.45 Т/с «Коломбо» (12+)
13.35 «Мой герой». «Гоша Куценко» (12+)
14.30 «События»
14.45 Х/ф «Ищите женщину» (16+)
17.50 «События»
18.10 Х/ф «Двенадцать чудес» (12+)
20.15 Х/ф «Сдается дом со всеми неудобствами» (12+)
22.00 «События»
23.05 Х/ф «Девушка с косой» (16+)
00.55 Х/ф «Президент и его внучка» (0+)
02.50 Мультфильмы (0+)
04.15 «Смех с доставкой на дом» (12+)

РОССИЯ 1

05.00 «Утро России»
05.07, 06.07, 07.07, 08.07 Местное время. «Вести» – Южный Урал». Утро (Ч)
05.35 Местное время. «Вести» – Южный Урал». Утро (Ч)
05.40 «Утро России»
06.35 Местное время. «Вести» – Южный Урал». Утро (Ч)
06.40 «Утро России»
07.35 Местное время. «Вести» – Южный Урал». Утро (Ч)
07.40 «Утро России»
08.35 Местное время. «Вести» – Южный Урал». Утро (Ч)
08.40 «Утро России»
09.00 «Вести»
09.25 «Утро России»
09.55 «О самом главном» (12+)
11.00 «Вести»
11.25 Местное время. «Вести» – Южный Урал» (Ч)
11.45 Х/ф «Зинка-москвичка» (12+)
16.00 «Короли смеха» (16+)
18.35 «100янов». Шоу Юрия Стоянова (12+)
20.00 «Вести»
20.45 Местное время. «Вести» – Южный Урал» (Ч)
21.00 Х/ф «Тайны следствия. Прошлый век» (16+)
01.55 Х/ф «Золотая невеста» (12+)

МАТЧ!

08.00 Д/ф «Вся правда про…» (12+)
08.30 «Футбольный год. Европа». Специальный репортаж (12+)
09.00 «Новости»
09.05 «Все на Матч!» Прямой эфир. Аналитика. Интервью. Эксперты
10.55 «Новости»
11.00 Футбол. Суперкубок Италии. «Ювентус» – «Лацио»
12.50 «Все на футбол: Италия 2019 г.» (12+)
13.50 «Новости»
13.55 «Все на Матч!» Прямой эфир. Аналитика. Интервью. Эксперты
14.35 «Острава. Live». Специальный репортаж (12+)
14.55 «Тает лед» с Алексеем Ягудиным (12+)
15.25 «Новости»
15.30 «Команда Федора» (12+)
16.00 Смешанные единоборства. Bellator & Rizin. Федор Емельяненко против Куинтона Джексона. Трансляция из Японии (16+)
17.30 «Новости»
17.35 Д/ф «Конек Чайковской» (12+)
19.00 «Все на Матч!» Прямой эфир. Аналитика. Интервью. Эксперты
20.00 «КХЛ. 2019». Специальный репортаж (12+)
20.30 «Континентальный вечер»
21.20 Хоккей. КХЛ. ЦСКА – «Локомотив» (Ярославль). Прямая трансляция
23.55 «Новости»
00.00 «Все на Матч!» Прямой эфир. Аналитика. Интервью. Эксперты
01.00 «Дерби мозгов» (16+)
01.35 Х/ф «Левша» (0+)
03.55 Д/ф «Конек Чайковской» (12+)
05.10 Футбол. Суперкубок Италии. «Ювентус» – «Лацио»
07.00 «Все на футбол: Италия-2019»

5

05.00, 09.00, 13.00 «Известия»
05.20, 09.25, 13.25 Т/с «Участок» (12+)
18.30 «Известия»
19.00 Т/с «След» (16+)
00.00 «Известия». Итоговый выпуск
00.25 Т/с «След» (16+)
01.10, 03.25 Т/с «Такая работа» (16+)
03.20 «Известия»

НТВ

04.50, 08.25 Т/с «Топтуны» (16+)
08.00, 10.00 «Сегодня»
10.20 «Следствие вели…» (16+)
13.00 «Сегодня»
13.25 «Жди меня» (12+)
14.20 Т/с «Пес» (16+)
16.00 «Сегодня»
16.25 Т/с «Пес» (16+)
19.00 «Сегодня»
19.25 Х/ф «Форс-мажор» (18+)
23.45 Х/ф «Со мною вот что происходит» (16+)
01.20 «Дачный ответ» (0+)
02.30 Х/ф «Старый» Новый год» (16+)

СТС

05.30 «Ералаш» (6+)
05.45 «Хвостуняшки» (6+)
06.00 Детский юмористический киножурнал «Ералаш» (0+)
06.20 М/с «Приключения Кота в сапогах» (6+)
06.45 М/с «Драконы. Гонки по краю» (6+)
07.05 М/с «Тролли. Праздник продолжается!» (6+)
07.30 Шоу «Уральских пельменей» (16+)
08.35 Комедия «Трудный ребенок» (0+)
10.05 Комедия «Трудный ребенок-2» (0+)
12.00 Семейная комедия «Один дома-3» (0+)
14.05 Фантастическая комедия «Назад в будущее» (12+)
16.25 Фантастическая комедия «Назад в будущее-2» (12+)
18.35 Фантастическая комедия «Назад в будущее-3» (12+)
21.00 Романтическая комедия «Чего хотят женщины?» (16+)
23.35 «Кино в деталях» с Федором Бондарчуком (18+)
00.35 «Новый год к нам мчится» (16+)
01.05 Комедия «Трудный ребенок» (0+)
02.35 Комедия «Трудный ребенок-2» (0+)
04.00 Анимация «Ранго» (0+)

«ЗВЕЗДА» ТЕЛЕКОМПАНИЯ «ТЕРА»

05.25, 08.20 Х/ф «Летучая мышь» («Ленфильм», 1979) (0+)
08.00 «Новости дня»
08.50 Х/ф «Зеленый фургон» (Одесская к/ст., 1983) (12+)
12.00, 16.00 «Военные новости»
12.35 Х/ф «Берегите женщин» (12+)
15.30, 16.05 Х/ф «Свадьба с приданым» (6+)
18.05 «Не факт!» (6+)
18.30 Х/ф «Гость с Кубани» («Мосфильм», 1955) (12+)
20.00, 21.30 Х/ф «Дорогой мой человек» (0+)
21.15 «Новости дня»
22.35 Х/ф «Вокзал для двоих» («Мосфильм», 1982) (0+)
01.30 Д/ф «Правило прогресса» (12+)
02.35 Х/ф «Небесные ласточки» (0+)
04.45 Х/ф «Зигзаг удачи» (6+)

РОССИЯ К

06.30 «Новости культуры»
06.35 «Пешком...» (0+)
07.00 «Новости культуры»
07.05 Х/ф «Незнайка с нашего двора» (0+)
09.15 «Красивая планета» (0+)
09.30 «Другие Романовы» (0+)
10.00 «Новости культуры»
10.15 «Наблюдатель» (0+)
11.10 «XX век» (0+)
12.25 Д/ф «Волга-Волга». Была бы песня!» (0+)
13.10 «Красивая планета» (0+)
13.25 Х/ф «Май в Мэйфэйре» (0+)
15.00 «Новости культуры»
15.10 «Новости. Подробно. Арт»
15.25 «Больше, чем любовь» (0+)
16.05 Анна Аглатова, Владимир Спиваков и государственный камерный оркестр «Виртуозы Москвы» (0+)
17.15 Х/ф «Медведь» (0+)
18.00 «Красивая планета» (0+)
18.15 «Искатели» (0+)
19.00 «Смехоностальгия» (0+)
19.30 «Новости культуры»
19.45 Всероссийский открытый телевизионный конкурс юных талантов «Синяя птица» (0+)
21.20 «Линия жизни» (0+)
22.15 Х/ф «Май в Мэйфэйре» (0+)
23.50 «Новости культуры»
00.10 Х/ф «Звездная пыль» (16+)
02.00 «Искатели» (0+)
02.45 «Цвет времени» (0+)

«МР» не участвует в составлении программ телеканалов и не несет ответственности за возможные изменения

ВТОРНИК, 31 ДЕКАБРЯ

Программа предоставлена АНО «Телекомпания «ТЕРА»: (3519) 22-17-05, 22-51-70

ТНТ

06.05 «ТНТ. Best» (16+)
07.00 «ТНТ. Gold» (16+)
09.00 «Дом-2. Lite» (16+)
10.00 «Дом-2. Остров любви» (16+)
11.00 «Comedy Club» (16+)
18.00 «Где логика?» (16+)
19.00 «Comedy Woman» (16+)
20.00 «Импровизация» (16+)
21.00 Шоу «Студия Союз» (16+)
22.00 «Однажды в России» (16+)
23.00 «Comedy Club» (16+)
23.55 Новогоднее обращение Президента Российской Федерации В. В. Путина
00.05 «Comedy Club» (16+)
01.00 Х/ф «Zombоящик» (18+)
02.15 «Comedy Club» (16+)
05.20 «ТНТ. Best» (16+)

1

05.00 «Доброе утро»
09.00 «Новости»
09.05 Х/ф «Золушка» (0+)
10.40 Х/ф «Карнавальная ночь» (0+)
12.10 Главный новогодний концерт (12+)
14.00, 15.15 Х/ф «Москва слезам не верит» (0+)
15.00 «Новости»
17.10 Х/ф «Служебный роман» (0+)
19.40 Х/ф «Кавказская пленница, или новые приключения Шурика» (6+)
21.00 Х/ф «Иван Васильевич меняет профессию» (6+)
22.30 «Новогодняя ночь на Первом» (16+)
23.55 Новогоднее обращение Президента Российской Федерации В. В. Путина
00.00 «Новогодняя ночь на Первом» (16+)

ТВЦ ТВ-ИН

04.50 Большое кино «Гардемарины, вперед!» (0+)
05.15 Х/ф «Трембита» (0+)
06.45 Х/ф «Двенадцатая ночь» (0+)
08.15 Х/ф «Кубанские казаки» (0+)
10.05 Д/ф «Фаина Раневская. Королевство маловато!» (12+)
10.45 Д/ф «Юрий Никулин. Я не трус, но я боюсь!» (12+)
11.30 «События»
11.45 «Лион Измайлов. «Курам на смех» (12+)
12.40 Х/ф «Укротительница тигров» (0+)
14.20 Т/с «Коломбо» (12+)
17.25 Х/ф «Дедушка» (12+)
19.15 Х/ф «Вечера на хуторе близ Диканьки» (12+)
20.25 Х/ф «Морозко» (0+)
21.50 «Новый год с доставкой на дом» (12+)
23.30 Новогоднее поздравление мэра Москвы С. С. Собянина
23.35 «Новый год с доставкой на дом» (12+)
23.55 Новогоднее обращение Президента российской Федерации В.В. Путина
00.00 «Новый год с доставкой на дом» (12+)
01.00 Х/ф «Не может быть!» (12+)
02.35 Х/ф «Полосатый рейс» (12+)
04.00 Х/ф «Невезучие» (12+)
05.35 Мультфильмы (0+)

РОССИЯ 1

03.55 Х/ф «Доярка из Хацапетовки» (12+)
07.30 «Короли смеха» (16+)
09.50 Х/ф «Золушка» (0+)
12.00 Х/ф «Девчата» (0+)
14.00 «Вести»
14.20 Х/ф «Операция «Ы» и другие приключения Шурика» (6+)
16.15 Х/ф «Бриллиантовая рука» (0+)
18.05 Х/ф «Джентльмены удачи» (6+)
19.30 Х/ф «Ирония судьбы, или С легким паром!» (0+)
22.50 «Новогодний парад звезд» (12+)
23.55 Новогоднее обращение Президента Российской Федерации В. В. Путина
24.00 «Новогодний Голубой огонек-2020»

МАТЧ!

08.00 Д/ф «Вся правда про…» (12+)
08.30 «РПЛ 2019 г. / Главные матчи» (12+)
09.00 «Новости»
09.05 «Все на Матч!» Прямой эфир. Аналитика. Интервью. Эксперты
10.55 «Новости»
11.00 Футбол. Церемония вручения наград «Globe Soccer Awards». Трансляция из ОАЭ
12.15 Футбол. Чемпионат Испании. «Барселона» – «Реал» (Мадрид)
14.00 «Все на футбол: Испания 2019 г.» (12+)
15.00 «Новости»
15.05 «Все на Матч!» Прямой эфир. Аналитика. Интервью. Эксперты
16.05 «Новости»
16.10 Смешанные единоборства. Fight Nights. Алексей Махно против Владимира Кузьминых. Дмитрий Бикрев против Александра Янковича. Трансляция из Москвы (16+)
17.50 «Острава. Live». Специальный репортаж (12+)
18.10 «Новости»
18.20 «Футбольный год. Европа». Специальный репортаж (12+)
18.50 «Спорт 2019 г. Единоборства» (16+)
20.05 «Новости»
20.10 «Все на Матч!» Прямой эфир. Аналитика. Интервью. Эксперты
20.30 Профессиональный бокс. Джервонта Дэвис против Юриоркиса Гамбоа. Бой за титул чемпиона мира по версии WBA в легком весе. Жан Паскаль против Баду Джека. Трансляция из США (16+)
22.30 «Профессиональный бокс. Время перемен» (16+)
23.00 «Все на Матч!» Прямой эфир. Аналитика. Интервью. Эксперты
23.45 Д/ф «С мячом в Британию» (12+)
01.30 «Все на Матч!» Аналитика. Интервью. Эксперты (12+)
01.55 Новогоднее обращение Президента Российской Федерации В. В. Путина
02.05 «Все на Матч!» Аналитика. Интервью. Эксперты
02.15 Д/ф «Русская пятерка» (12+)
04.00 Смешанные единоборства. PFL. Сезон 2019 г. Финалы. Али Исаев против Джареда Рошолта. Лоик Раджабов против Натана Шульте. Прямая трансляция из США

5

05.00 «Известия»
05.20 Д/ф «Мое родное. Авто» (12+)
06.00 Д/ф «Мое родное. Телевидение» (12+)
06.45 Д/ф «Мое родное. Заграница» (12+)
07.25, 09.25 Д/ф «Мое родное детство» (12+)
09.00 «Известия»
09.55 Д/ф «Родной Новый год» (12+)
11.20 М/ф «Трое из Простоквашино» (0+)
11.40 М/ф «Каникулы в Простоквашино» (0+)
12.05 М/ф «Зима в Простоквашино» (0+)
12.25 М/с «Простоквашино» (0+)
14.30 Х/ф «Каникулы строгого режима» (12+)
17.25 Х/ф «Блеф» (12+)
19.35 Х/ф «Укрощение строптивого» (12+)
21.40 Х/ф «Пес Барбос и необычный кросс» (12+)
21.55 Х/ф «Самогонщики» (12+)
22.15 Х/ф «Самая обаятельная и привлекательная» (12+)
23.55 Новогоднее обращение Президента российской Федерации В. В. Путина
00.05 «Новогодняя дискотека-2020» (16+)

НТВ

04.55 «Следствие вели... В Новый год» (16+)
05.50 Х/ф «Приходи на меня посмотреть» (0+)
08.00 «Сегодня»
08.25, 10.20 Х/ф «Форс-мажор» (18+)
10.00 «Сегодня»
19.10 «1001 ночь, или территория любви» (16+)
21.40 Т/с «Пес» (16+)
23.00 «Новогодний квартирник НТВ у Маргулиса» (16+)
23.55 Новогоднее обращение Президента Российской Федерации В. В. Путина
00.00 «Новогодний квартирник НТВ у Маргулиса» (16+)
03.55 Х/ф «Сирота казанская» (6+)

СТС

05.30 «Ералаш» (6+)
05.45 «Хвостуняшки» (6+)
06.00 М/с «Приключения Вуди и его друзей» (0+)
06.25 Детский юмористический киножурнал «Ералаш» (0+)
07.30 Шоу «Уральских пельменей». «Битва фужеров» (16+)
17.20 Шоу «Уральских пельменей». «Мятое января» (16+)
19.50 Шоу «Уральских пельменей». «Оливьеды» (16+)
21.25 Шоу «Уральских пельменей». «Мандарины, вперед!» (16+)
23.00 Шоу «Уральских пельменей». «Елка, дети, два стола» (16+)
23.55 Новогоднее обращение Президента Российской Федерации В.В. Путина
00.05 Шоу «Уральских пельменей». «Елка, дети, два стола» (16+)
00.55 Шоу «Уральских пельменей». «Страна гирляндия» (16+)
02.25 Шоу «Уральских пельменей». «Битва фужеров» (16+)

«ЗВЕЗДА» ТЕЛЕКОМПАНИЯ «ТЕРА»

06.10, 08.15 Х/ф «Мы с вами где-то встречались» (0+)
08.00, 18.00 «Новости дня»
08.25 Х/ф «Медовый месяц» (0+)
10.25 Х/ф «Максим Перепелица» («Ленфильм», 1955) (0+)
12.30, 18.15 Всероссийский вокальный конкурс «Новая звезда» 2020. Отборочный тур (6+)
23.55 Новогоднее обращение Президента Российской Федерации В. В. Путина
00.05 «Новая звезда». Лучшее (6+)
01.30 Х/ф «Покровские ворота» (0+)
03.50 Х/ф «Женитьба Бальзаминова» (0+)

РОССИЯ К

06.30 «Новости культуры»
06.35 «Пешком...» (0+)
07.00 «Новости культуры»
07.05 Х/ф «Волшебный голос Джельсомино» (0+)
09.15 Д/ф «Евгения Ханаева. Под звуки нестареющего вальса» (0+)
10.00 «Новости культуры»
10.15 «XX век» (0+)
12.20 Д/ф «Леонид Гайдай... и немного о «бриллиантах» (0+)
13.05 Х/ф «Чародеи» (0+)
15.40 Государственный академический ансамбль народного танца имени Игоря Моисеева на Новой сцене большого театра (0+)
17.25 М/ф «Двенадцать месяцев» (0+)
18.25 «Большая опера» (0+)
19.15 Х/ф «В джазе только девушки» (12+)
21.15 «Романтика романса» (0+)
23.55 Новогоднее обращение Президента Российской Федерации В. В. Путина
00.00 «Мелодии и ритмы зарубежной эстрады» (0+)
01.10 «Большая опера» (0+)
02.00 М/ф «Двенадцать месяцев» (0+)

«МР» не участвует в составлении программ телеканалов и не несет ответственности за возможные изменения

СРЕДА, 1 ЯНВАРЯ

Программа предоставлена АНО «Телекомпания «ТЕРА»: (3519) 22-17-05, 22-51-70

ТНТ

06.10 «ТНТ. Best» (16+)
07.00 «ТНТ. Gold» (16+)
09.00 «Дом-2. Lite» (16+)
10.00 «Дом-2. Остров любви» (16+)
11.00 «Comedy Club». Дайджест (16+)
14.00 «Comedy Club» (16+)
23.00 «Дом-2. Город любви» (16+)
00.00 «Дом-2. После заката» (16+)
01.00 «Comedy Club» (16+)
05.25 «ТНТ. Best» (16+)

1

05.30 «Новогодняя ночь на Первом» (16+)
07.35 «Новогодний календарь» (0+)
08.40 Х/ф «Золушка» (0+)
10.00 «Новости»
10.15 Х/ф «Карнавальная ночь» (0+)
11.30 Х/ф «Морозко» (0+)
12.50, 15.15 Х/ф «Служебный роман» (0+)
15.00 «Новости»
15.40 Х/ф «Кавказская пленница, или новые приключения Шурика» (6+)
17.00 Х/ф «Иван Васильевич меняет профессию» (6+)
18.35 «Лучше всех!» (0+)
20.00 «Алла Пугачева. Тот самый концерт» (12+)
21.35 Юбилейный вечер Игоря Крутого с участием мировых звезд фигурного катания (12+)
23.35 «Голос» (12+)
01.40 Х/ф «Богемская рапсодия» (18+)
03.45 Х/ф «Ночь в музее» (12+)

ТВЦ ТВ-ИН

06.00 «Юмор зимнего периода» (12+)
07.00 Х/ф «Сестра его дворецкого» (0+)
08.35 Х/ф «Золушка» (0+)
09.55 Х/ф «32 декабря» (0+)
11.25 Х/ф «Кассирши» (12+)
14.30 «События»
14.45 «Так не бывает!» (12+)
15.40 Х/ф «Полосатый рейс» (12+)
17.10 Х/ф «Граф Монте-Кристо» (12+)
20.10 Х/ф «Артистка» (12+)
21.50 «Приют комедиантов» (12+)
23.20 «Юрий Никулин. «Шутки в сторону!» (12+)
00.10 Д/ф «Большие деньги советского кино» (12+)
00.50 Д/ф «Ну и ню! Эротика по-советски» (12+)
01.35 Х/ф «Граф Монте-Кристо» (12+)
04.35 «Юрий Стоянов. «Поздно не бывает» (12+)
05.35 Х/ф «Полосатый рейс» (12+)

РОССИЯ 1

04.00 Х/ф «Ирония судьбы, или С легким паром!» (0+)
07.30 Х/ф «Девчата» (0+)
09.15 Х/ф «Операция «Ы» и другие приключения Шурика» (6+)
10.55 «Песня года» (12+)
13.15 Х/ф «Бриллиантовая рука» (0+)
15.00 Х/ф «Джентльмены удачи» (6+)
16.35 «Юмор года» (16+)
18.30 Х/ф «Одесский пароход» (12+)
20.00 «Вести»
20.45 Х/ф «Последний богатырь» (12+)
22.45 Премьера-2020. Владимир Машков, Павел Чинарев, Александра Бортич, Гела Месхи, Федор Бавтриков, Григорий Калинин, Марина Петренко и Даниил Спиваковский в авантюрно-приключенческом фильме «Миллиард» (12+)
00.35 Х/ф «Елки-5» (6+)
02.15 Х/ф «Охота на пиранью» (16+)

МАТЧ!

08.00 Смешанные единоборства. PFL. Сезон 2019 г. Финалы. Али Исаев против Джареда Рошолта. Лоик Раджабов против Натана Шульте. Прямая трансляция из США
09.30 Профессиональный бокс. Сергей Ковалев против Элейдера Альвареса. Бой за титул чемпиона мира по версии WBO в полутяжелом весе. Трансляция из США (16+)
10.30 «КХЛ. 2019». Специальный репортаж (12+)
11.00 «Все на Матч!» Аналитика. Интервью. Эксперты (12+)
12.00 Д/ф «Русская пятерка» (12+)
13.55 «Лучшие матчи-2019». Футбол. Российская Премьер-лига. «Краснодар» – «Зенит» (Санкт-Петербург)
15.50 Д/ф «С мячом в Британию» (12+)
17.30 Х/ф «Малышка на миллион» (16+)
20.10 «Все на Матч!» Аналитика. Интервью. Эксперты (12+)
21.10 «Лучшие матчи-2019». Футбол. Лига чемпионов. 1/2 финала. «Аякс» (Нидерланды) – «Тоттенхэм» (Англия)
23.35 Х/ф «Марафон» (16+)
01.35 «Лучшие матчи-2019». Футбол. Лига Европы. Финал. «Челси» (Англия) – «Арсенал» (Англия). Трансляция из Азербайджана (0+)
04.00 Х/ф «Человек, который изменил все» (16+)
06.35 Д/ф «Конек Чайковской» (12+)

5

05.00 Д/ф «Моя родная «Ирония судьбы» (12+)
05.55 Х/ф «Блеф» (12+)
07.50 Х/ф «Укрощение строптивого» (12+)
09.50 Т/с «След» (16+)
01.45 Т/с «Детективы» (16+)

НТВ

05.15 Т/с «Пес» (16+)
08.20 «У нас выигрывают!» (12+)
09.25 Т/с «Пес» (16+)
13.35 Х/ф «Новогодний Пес» (16+)
15.30 Новогодний миллиард (12+)
17.00 Х/ф «Самый лучший день» (16+)
19.00 «Сегодня»
19.25 Т/с «Пес» (16+)
23.30 Х/ф «В зоне доступа любви» (12+)
01.35 «Все звезды в Новый год» (12+)
03.30 Х/ф «Приходи на меня посмотреть» (0+)

СТС

06.00 Детский юмористический киножурнал «Ералаш» (0+)
06.35 М/с «Том и Джерри» (0+)
07.15 М/с «Приключения Вуди и его друзей» (0+)
07.55 Фантастическая комедия «Назад в будущее» (12+)
10.10 Фэнтези «Джуманджи. Зов джунглей» (16+)
12.20 Телеигра «Форт Боярд. Возвращение» (16+)
17.20 «Форт Боярд. Тайны крепости» (16+)
18.25 Анимация «Ледниковый период» (0+)
20.00 Фэнтези «Гарри Поттер и философский камень» (12+)
22.55 Развлекательное шоу «Дело было вечером» (16+)
23.50 Биографическая музыкальная драма «Величайший шоумен» (12+)
01.45 Романтическая комедия «Без границ» (12+)
03.20 «Шоу выходного дня» (16+)
04.10 М/ф «Умка» (0+)
04.20 М/ф «Умка ищет друга» (0+)
04.30 М/ф «Дед Мороз и лето» (0+)
04.45 М/ф «Снежная королева» (0+)
05.45 Детский юмористический киножурнал «Ералаш» (0+)

«ЗВЕЗДА» ТЕЛЕКОМПАНИЯ «ТЕРА»

05.15 Мультфильмы (0+)
05.50 Х/ф «Не бойся, я с тобой» (СССР, 1981) (12+)
08.25 Т/с «Остров сокровищ» (6+)
11.45 Т/с «Большая перемена» (0+)
16.20 Х/ф «Неисправимый лгун» (6+)
17.35 Х/ф «Неуловимые мстители» (6+)
18.55 Х/ф «Новые приключения неуловимых» («Мосфильм», 1968) (6+)
20.15 Х/ф «Овечка Долли была злая и рано умерла» (Россия, 2014) (12+)
22.20 Х/ф «Корона Российской империи, или Снова неуловимые» («Мосфильм», 1971) (0+)
00.40 Х/ф «В добрый час!» (0+)
02.20 Х/ф «Первый троллейбус» (Одесская к/ст., к/ст. им. М. Горького, 1963) (0+)
03.45 Х/ф «Светлый путь» (0+)

РОССИЯ К

06.30 М/ф «Телевизор кота Леопольда». «В лесу родилась елочка». «Праздник новогодней елки». «В порту». «Катерок» (0+)
08.20 Х/ф «Тайна Снежной королевы (сказка про сказку)» (0+)
10.40 Обыкновенный концерт (0+)
11.15 Х/ф «В джазе только девушки» (12+)
13.15 «Мировая премьера» (0+)
15.50 «Красивая планета» (0+)
16.05 Международный фестиваль «Цирк будущего» (0+)
17.40 Х/ф «Ищите женщину» (0+)
20.15 «Новогодний марафон» (0+)
22.15 Х/ф «Замороженный» (12+)
23.35 «Вечер современной хореографии в театре Ковент-гарден» (0+)
01.25 «Песня не прощается... 1975» (0+)
02.20 Мультфильмы для взрослых (18+)

«МР» не участвует в составлении программ телеканалов и не несет ответственности за возможные изменения

ЧЕТВЕРГ, 2 ЯНВАРЯ

Программа предоставлена АНО «Телекомпания «ТЕРА»: (3519) 22-17-05, 22-51-70

ТНТ

06.15 «ТНТ. Best» (16+)
07.00 «ТНТ. Gold» (16+)
09.00 «Дом-2. Lite» (16+)
10.00 «Дом-2. Остров любви» (16+)
11.00 «Comedy Club» (16+)
23.00 «Дом-2. Город любви» (16+)
00.00 «Дом-2. После заката» (16+)
01.00 «Comedy Club» (16+)
05.25 «ТНТ. Best» (16+)

1

05.30, 06.10 Х/ф «Морозко» (0+)
06.00 «Новости»
07.00 «Ледниковый период» (0+)
10.00 «Новости»
10.15 Х/ф «Один дома» (0+)
12.10 Х/ф «Один дома-2» (0+)
14.30 «Точь-в-точь» (16+)
18.10 «Угадай мелодию» (12+)
18.40 «Голос» (12+)
21.00 «Время»
21.20 «Сегодня вечером» (16+)
23.30 «Голубой Ургант» (16+)
00.25 «Старые песни о главном» (16+)
02.00 Х/ф «Джентльмены предпочитают блондинок» (16+)
03.30 «Модный приговор». Новогодний выпуск (12+)
04.15 «Угадай мелодию» (12+)

ТВЦ ТВ-ИН

06.00 Х/ф «Артистка» (12+)
08.00 Х/ф «Невезучие» (12+)
09.55 Д/ф «Ростислав Плятт. Интеллигентный хулиган» (12+)
10.40 Х/ф «Президент и его внучка» (0+)
12.40 «Мой герой». «Максим Матвеев» (12+)
13.30 «Юрий Никулин. «Шутки в сторону!» (12+)
14.30 «События»
14.45 Т/с «Женская логика» (12+)
16.50 «Естественный отбор» (12+)
17.35 Х/ф «Новогодний детектив» (12+)
19.35 Т/с «Три в одном» (12+)
23.50 Д/ф «В поисках Жванецкого» (12+)
00.55 Д/ф «Горькие слезы советских комедий» (12+)
01.40 Д/ф «Тайны великих сказочников. Корней Чуковский» (12+)
02.15 Д/ф «Звездные дети. Жизнь без любви» (12+)
03.00 Х/ф «Новогодний детектив» (12+)
05.00 Д/ф «Клара Лучко и Сергей Лукьянов. Украденное счастье»

РОССИЯ 1

05.40 Владимир Машков, Павел Чинарев, Александра Бортич, Гела Месхи, Федор Бавтриков, Григорий Калинин, Марина Петренко и Даниил Спиваковский в авантюрно-приключенческом фильме «Миллиард» (12+)
07.50 Х/ф «Последний богатырь» (12+)
10.10 «Сто к одному» (12+)
11.00 «Вести»
11.20 «Песня года» (12+)
13.45 Х/ф «Приличная семья сдаст комнату» (12+)
17.40 «Юмор года» (16+)
20.00 «Вести»
20.45 Местное время. «Вести» – Южный Урал» (Ч)
21.00 Т/с «Другие» (12+)
01.20 Х/ф «Черновик» (12+)
03.20 Х/ф «Вычислитель» (12+)

МАТЧ!

08.00 Профессиональный бокс. Даниэль Дюбуа против Киотаро Фудзимото. Бой за титулы WBC Silver и WBO International в супертяжелом весе. Трансляция из Великобритании (16+)
10.00 «Боевая профессия» (16+)
10.20 Х/ф «Марафон» (16+)
12.20 Смешанные единоборства. PFL. Сезон 2019 г. Финалы. Али Исаев против Джареда Рошолта. Лоик Раджабов против Натана Шульте. Трансляция из США (16+)
15.40 «Тает лед» с Алексеем Ягудиным (12+)
16.10 «Острава. Live». Специальный репортаж (12+)
16.30 Х/ф «Человек, который изменил все» (16+)
19.05 «Новости»
19.10 Х/ф «На гребне волны» (16+)
21.30 «Новости»
21.40 «Все на Матч!» Прямой эфир. Аналитика. Интервью. Эксперты
22.10 «Испытание силой. Федор Емельяненко». Специальный репортаж (16+)
22.40 Смешанные единоборства. Bellator & Rizin. Федор Емельяненко против Куинтона Джексона. Трансляция из Японии (16+)
00.00 «Все на Матч!» Прямой эфир. Аналитика. Интервью. Эксперты
01.00 Х/ф «Самоволка» (16+)
02.50 «Лучшие матчи-2019». Футбол. Лига чемпионов. Финал. «Тоттенхэм» (Англия) – «Ливерпуль» (Англия). Трансляция из Испании
05.30 «Все на футбол: Италия 2019 г.» (12+)
06.30 «Все на футбол: Испания 2019 г.» (12+)
07.30 «РПЛ 2019 г. / Главные матчи» (12+)

5

05.00 Д/ф «Мое родное. Коммуналка» (12+)
05.45 Д/ф «Мое родное. Сервис» (12+)
06.25 Д/ф «Мое родное. Застолье» (12+)
07.10 Д/ф «Моя родная молодость» (12+)
10.00 Т/с «Последний мент» (16+)
01.35 Т/с «Детективы» (16+)

НТВ

05.15, 08.20 Т/с «Москва. Три вокзала» (16+)
08.00 «Сегодня»
09.00 «Супер дети. Fest» (0+)
10.00 «Сегодня»
10.20 Х/ф «Шерлок Холмс и Доктор Ватсон» (0+)
13.05, 16.20, 19.25 Т/с «Пес» (16+)
16.00, 19.00 «Сегодня»
23.00 Х/ф «Дед Мороз. Битва Магов» (6+)
01.25 Х/ф «Заходи – не бойся, выходи – не плачь…» (12+)
03.15 Т/с «Расписание судеб» (16+)

СТС

06.00 Детский юмористический киножурнал «Ералаш» (0+)
06.10 Развлекательное шоу «Дело было вечером» (16+)
07.00 Фантастическая комедия «Назад в будущее-2» (12+)
09.00 Фантастическая комедия «Назад в будущее-3» (12+)
11.15 Телеигра «Форт Боярд. Возвращение» (16+)
18.15 Анимация «Ледниковый период-3. Эра динозавров» (0+)
20.00 Фэнтези «Гарри Поттер и тайная комната» (12+)
23.00 Развлекательное шоу «Дело было вечером» (16+)
00.00 Комедия «Дюплекс» (12+)
01.40 Фантастическая драма «Сапожник» (12+)
03.15 М/ф «Ну, погоди!» (0+)
03.20 М/ф «Дед Мороз и серый волк» (0+)
03.40 М/ф «Снеговик-почтовик» (0+)
03.55 М/ф «Трое из Простоквашино» (0+)
04.15 М/ф «Каникулы в Простоквашино» (0+)
04.30 М/ф «Зима в Простоквашино» (0+)
04.50 М/ф «Двенадцать месяцев» (0+)
05.40 Детский юмористический киножурнал «Ералаш» (0+)

«ЗВЕЗДА» ТЕЛЕКОМПАНИЯ «ТЕРА»

05.30 Х/ф «Чужая родня» («Ленфильм», 1955) (0+)
07.20 Х/ф «Королевство кривых зеркал» (к/ст. им. М. Горького, 1963) (0+)
09.35 «Улика из прошлого». «Последняя тайна «Черной кошки» (16+)
10.25 «Улика из прошлого». «Мартин Борман» (16+)
11.15 «Улика из прошлого». «Бегство» Гитлера. Рассекреченные материалы» (16+)
12.00 «Улика из прошлого». «Прерванный полет. Тайна «Сухого» (16+)
13.00, 18.00 «Новости дня»
13.15 «Улика из прошлого». «Туринская плащаница. Неопровержимое доказательство» (16+)
13.55 «Улика из прошлого». «Принцесса Диана. Новая версия гибели» (16+)
14.40 «Улика из прошлого». «Подозреваемый доллар. Валютная афера века» (16+)
15.35 «Улика из прошлого». «Тайны йогов. Секретные материалы» (16+)
16.20 «Улика из прошлого». «Следствие на крови. Тайна Золотой орды» (16+)
17.05 «Улика из прошлого». «Тайна Фукусимы. Что осталось под водой?» (16+)
18.35 Х/ф «Покровские ворота» («Мосфильм», 1982) (0+)
21.30 Всероссийский вокальный конкурс «Новая звезда» 2020. Первый полуфинал (6+)
23.00 Т/с «Большая перемена» (0+)
04.10 Х/ф «Табачный капитан» (0+)

РОССИЯ К

06.30 М/ф «Кошкин дом», «Бременские музыканты», «По следам бременских музыкантов» (0+)
07.50 Х/ф «Ищите женщину» (0+)
10.20 Д/ф «Серенгети» (0+)
11.20 Т/с «Люди и манекены» (0+)
12.40 «Русские романсы» (0+)
13.30 «Пешком...» (0+)
14.00 Д/с «Запечатленное время» (0+)
14.30 Х/ф «Замороженный» (12+)
15.50 Д/с «Забытое ремесло» (0+)
16.05 Д/с «История русской еды» (0+)
16.35 «К 95-летию со дня рождения Вениамина Баснера» (0+)
17.25 Д/ф «Шри-Ланка. Маунт Лавиния» (0+)
17.55 Д/ф «Здравствуйте, я ваша тетя!» Как сюда попала эта леди?» (0+)
18.35 Х/ф «Здравствуйте, я ваша тетя!» (0+)
20.15 «Новогодний марафон» (0+)
22.15 Х/ф «Побег» (16+)
23.50 Д/ф «Серенгети» (0+)
00.50 Т/с «Люди и манекены» (0+)
02.10 Д/с «История русской еды» (0+)
02.40 Мультфильм для взрослых (18+)

Новогоднее путешествие по Магнитогорску

Мышка давно не была в нашем городе. И вот, посетив Магнитогорск, не узнала его и с интересом отправилась в увлекательную экскурсию по городу. А путь начала у главного монумента. Как, побывав в столице, нельзя не посетить Красную площадь, так, приехав в Магнитогорск, нельзя упустить возможность увидеть самый большой его монумент, получивший известность далеко за пределами города – «Тыл – Фронту».

Парк у Вечного огня

В последние годы пространство, прилегающее к крупнейшему монументу Магнитки, преобразилось. У горожан появилось любимое место для прогулок, спортивного отдыха и различных торжественных мероприятий. Здесь разместились освещенные аллеи, газоны и клумбы, велосипедная, беговая и прогулочная дорожки, парковки, обустроены набережная, пляж, площадка для воркаута и другие объекты для отдыха.

Экологический парк

Изменилась и другая крупная парковая площадка города. Здесь обустроены сцена для мероприятий и новая вместительная парковка, отсыпаны пешеходные дорожки, установлено новое освещение, большой «железный городок» из тренажеров для всех видов мышц, площадью 300 квадратных метров. Есть площадки для минифутбола и стритбола, крытая хоккейная коробка. Летом здесь проводят время любители катания на роликах, самокатах, велосипедах, лесных прогулок. А сейчас там катаются на лыжах, коньках, тюбах, санках. А еще в Экопарке недавно открылась резиденция Деда Мороза!

Парк «Притяжение»

Больше того, в Магнитке планируется обустройство многофункционального паркового пространства площадью 400 гектаров, где будут современные спортивные, медицинские, музейные, образовательные и культурные объекты, искусственный водоем, пешеходный бульвар, у посетителей появится возможность активно отдыхать, заниматься спортом и получать качественную медицинскую помощь. Строительные работы начнутся уже весной 2020 года.

Дом дружбы народов

Несколько лет назад открыл двери для горожан и гостей города обновленный Дом дружбы народов. Во время реконструкции были полностью заменены системы отопления, водоснабжения и канализации, окна и двери, крыша, проведен ремонт в большом зале, коридорах и кабинетах. Приобретены световое и звуковое оборудование, одежда для сцены, шторы для фойе и холлов и другое оборудование. Теперь в этом культурном учреждении проходит много праздников, концертов и представлений, а также новогодние елки для ребят!

Драматический театр имени Пушкина

В состоянии капитального ремонта сейчас здание драмтеатра, но на его обновление отведено чуть больше года. За это время должны быть полностью заменены внутреннее убранство и сети, проведены фасадные работы. Театр будет оснащен новым техническим оборудованием, изменится функционал его площадок, а значит, после ремонта учреждение сможет реализовать новые необычные проекты.

Куранты

Реконструкция коснулась одного из символов города – городских курантов. Теперь у часов подвесной вентилируемый каркас, новая мраморная облицовка и красивая цветная подсветка – она сейчас, в дни новогодних праздников, когда на площади Народных гуляний установлена елка и развернут ледовый городок, как нельзя кстати.

Крытый каток

Новая ледовая арена недалеко от «Арены-Металлург» еще только строится. В спорткомплексе будет все самое необходимое: площадка для катания, пять раздевалок, комнаты для сушки формы и даже небольшой тренажерный зал. На втором этаже планируют сделать специальное помещение для родителей. Здесь нашли применение все современные технологии, здание будет максимально энергоэффективным. В будущем здесь будут проходить тренировки и любительские соревнования. Работы планируют завершить осенью 2020 года.

«Огни Магнитки»

В этом году на карту Магнитогорска вернулось старое доброе название. В рамках программы «Комфортная городская среда» появился новый бульвар на проспекте Карла Маркса, который уже полюбили горожане. Он красиво освещен, там есть удобные места для отдыха и развлечений, высажены деревья и кустарник. Горожане высказались за то, чтобы в следующем году бульвар был продолжен от улицы Ручьева до улицы Труда, уже готов предварительный проект нового участка.

Скверы Ручьева и Победы

Новый бульвар «Огни Магнитки» ведет к обновленному скверу имени Певца Магнитки – поэта Бориса Ручьева. Сейчас в уютном сквере стоит новогодняя елка, детвора катается с ледяных гор. А еще в нынешнем году в рамках программы «Комфортная городская среда» провели реконструкцию сквера Победы на левом берегу. В центре левобережья, где сейчас также действует ледовый городок, летом установили новое освещение и постамент для главной достопримечательности сквера — памятника-танка.

Новая трамвайная линия

Два с половиной километра новых рельсов помогли соединить улицу Советскую с проспектом Карла Маркса через Зеленый лог. По новой ветке пойдут 6-8 маршрутов, которые будут собирать пассажиров на шести остановочных комплексах. В год, кстати, по этой ветке планируется перевозить до 2,5 миллиона пассажиров

Новые школы и детские сады

Открытием нового детского дошкольного учреждения ознаменована нынешняя новогодняя кампания. Недавно приняла учеников и новая школа в 144 микрорайоне, а сейчас в 145 микрорайоне строится еще одна, рассчитанная на тысячу мест. Новое здание состоит из четырех корпусов: для начальных классов, для старшей школы, спортивный зал и столовая. В школе будет три больших спортзала, тренажерный, большой актовый и конференц-зал, для младшей школы предусмотрены спальные места. Строительство планируют завершить летом 2020 года. Также готовится площадка для строительства еще одного образовательного учреждения в 147 микрорайоне на 1500 мест.

Год памяти и славы 2020

Январь

П	В	С	Ч	П	С	В
		1	2	3	4	5
6	7	8	9	10	11	12
13	14	15	16	17	18	19
20	21	22	23	24	25	26
27	28	29	30	31		

Тост доменщика

«Пройдут века, но Родина никогда не забудет самоотверженной работы магнитогорцев. В грядущие светлые дни победного праздника вспомнят теплым словом и доменщиков, которые немало сделали для разгрома немецких захватчиков.

Мы освоили на больших доменных печах выплавку ферромарганца и ферросилиция и обеспечили этим ценным сплавом советскую металлургию. К этому делу приложил и я свою руку, за что правительством награжден медалью «За трудовую доблесть». Сейчас я выплавляю чугун на шестой, самой мощной доменной печи, которой гордится весь советский народ.

...Вступая в новый, 1944 год, мы ставим своей задачей: с первых дней давать максимальную выплавку чугуна, передовые технические коэффициенты использования мощности и таким образом завоевать нашей печи звание лучшей в Советском Союзе».

Ст. ЧЕРКАСОВ, мастер шестой доменной печи.

Февраль

П	В	С	Ч	П	С	В
					1	2
3	4	5	6	7	8	9
10	11	12	13	14	15	16
17	18	19	20	21	22	23
24	25	26	27	28	29	

75 ПОБЕДА! 1945–2020

Март

П	В	С	Ч	П	С	В
						1
2	3	4	5	6	7	8
9	10	11	12	13	14	15
16	17	18	19	20	21	22
23	24	25	26	27	28	29
30	31					

Апрель

П	В	С	Ч	П	С	В
		1	2	3	4	5
6	7	8	9	10	11	12
13	14	15	16	17	18	19
20	21	22	23	24	25	26
27	28	29	30			

Письмо на фронт

«Дорогой мой муж! Я тебе уже писала, что пошла на завод, чтобы своим посильным трудом помогать фронту. С тех пор я успела многое. Спешу поделиться с тобой еще одной новостью: сегодня меня выдвинули в звеньевые.

Наши женщины работают с большим подъемом. Есть среди них и двухсотницы, и трехсотницы. Это те, которые выполняют по две и три нормы. Мы не пожалеем сил и здоровья, чтобы до конца выполнить свой долг, будем с честью держать вахту «Все для фронта!». А вам, нашим богатырям, желаем скорой победы над врагом».

Из письма вырубщицы заготовочного цеха Любови ТОМПАКОВОЙ («Магнитогорский рабочий» военных лет)

Май

П	В	С	Ч	П	С	В
				1	2	3
4	5	6	7	8	9	10
11	12	13	14	15	16	17
18	19	20	21	22	23	24
25	26	27	28	29	30	31

СТАХАНОВСКИЕ МЕТОДЫ ТРУДА – КАЖДОМУ РАБОЧЕМУ!

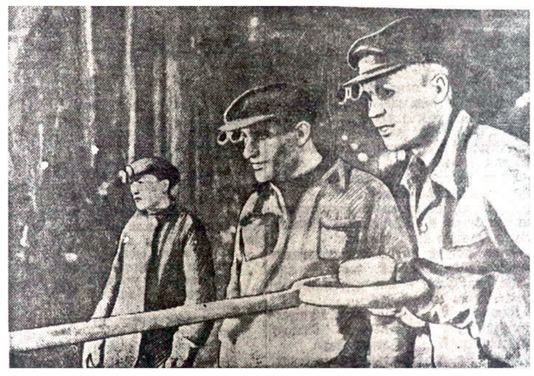

Коллектив мартеновской печи №6 ежедневно дает для фронта сверхплановую сталь. На снимке (справа налево): сталевар Я. А. Жиров и первый подручный К. Ф. Ефимов

Рабочим Урала

Обрушив бурю стали и металла
На голову врага, смешав его с землей,
Мы знали, что оружием Урала
Сражались мы, выигрывая бой.
Мы знаем – силой грозной вы богаты,
Из крепких и умелых ваших рук
Идут клинки советского булата
И молнии разящие идут.
И мы, в бою единство ощущая,
Несем, как знамя, наше торжество,
И ратным подвигом и славой освящаем
Оружье ваше, ваше мастерство!

Игорь ЧЕКИН *(«Магнитогорский рабочий» военных лет)*

Июнь

П	В	С	Ч	П	С	В
1	2	3	4	5	6	7
8	9	10	11	12	13	14
15	16	17	18	19	20	21
22	23	24	25	26	27	28
29	30					

Праздник Великой Победы

«Народ празднует победу. Но в ликовании своем он не забыл горьких страданий, принесенных войной, непоправимых потерь. В этот день радости они с нами, родные наши герои, бескорыстно и жертвенно отдавшие жизнь за счастье своего народа. Вечно они будут рядом с нами, в сердце нашем, в думах наших, в делах. Счастье победы, завоеванной ими ценою жизни, есть утверждение их бессмертия».

«Магнитогорский рабочий» от 10 мая 1945 г.

Токарь механического цеха М. Очкина

Июль

П	В	С	Ч	П	С	В
		1	2	3	4	5
6	7	8	9	10	11	12
13	14	15	16	17	18	19
20	21	22	23	24	25	26
27	28	29	30	31		

Били, бьем и будем бить...

«Товарищи рабочие, колхозники и интеллигенция индустриальной Челябинской области! Мы, фронтовики, хотим, чтобы вы, самоотверженно трудясь в тылу, дали нам еще больше самолетов, танков, орудий, минометов, пулеметов, автоматов и боеприпасов. Мы хотим также, чтобы вы успешно провели весенний сев и дали нашей родине вдвое больше сельскохозяйственных продуктов, чем раньше.

Силы наши растут и множатся с каждым днем. Фронт и тыл у нас едины и крепки, как никогда. Мы заверяем вас, что крепко били, бьем и будем бить проклятых фашистов. Не дадим подлому врагу покоя ни днем, ни ночью до полного освобождения нашей священной земли».

Командир полка подполковник РЕЙЗМАН, военком, старший батальонный комиссар САЙДАКОВ, начальник штаба капитан ШЕЛКОВСКИЙ, отв. секретарь партбюро старший политрук СТРЕТОВИЧ, политрук КУРОПЯТНИКОВ («Магнитогорский рабочий» военных лет)

Август

П	В	С	Ч	П	С	В
					1	2
3	4	5	6	7	8	9
10	11	12	13	14	15	16
17	18	19	20	21	22	23
24	25	26	27	28	29	30
31						

Сентябрь

П	В	С	Ч	П	С	В
	1	2	3	4	5	6
7	8	9	10	11	12	13
14	15	16	17	18	19	20
21	22	23	24	25	26	27
28	29	30				

Октябрь

П	В	С	Ч	П	С	В
			1	2	3	4
5	6	7	8	9	10	11
12	13	14	15	16	17	18
19	20	21	22	23	24	25
26	27	28	29	30	31	

Ноябрь

П	В	С	Ч	П	С	В
						1
2	3	4	5	6	7	8
9	10	11	12	13	14	15
16	17	18	19	20	21	22
23	24	25	26	27	28	29
30						

Декабрь

П	В	С	Ч	П	С	В
	1	2	3	4	5	6
7	8	9	10	11	12	13
14	15	16	17	18	19	20
21	22	23	24	25	26	27
28	29	30	31			

«МР» не участвует в составлении программ телеканалов и не несет ответственности за возможные изменения

ПЯТНИЦА, 3 ЯНВАРЯ

Программа предоставлена АНО «Телекомпания «ТЕРА»: (3519) 22-17-05, 22-51-70

ТНТ

06.15 «ТНТ. Best» (16+)
07.00 «ТНТ. Gold» (16+)
09.00 «Дом-2. Lite» (16+)
10.00 «Дом-2. Остров любви» (16+)
11.00 «Битва экстрасенсов» (16+)
23.00 «Дом-2. Город любви» (16+)
00.00 «Дом-2. После заката» (16+)
01.00 «Такое кино!» (16+)
01.30 «Comedy Club» (16+)
05.10 «ТНТ. Best» (16+)

1

05.00, 06.10 Х/ф «Финист – Ясный сокол» (0+)
06.00 «Новости»
06.30 Х/ф «Старик Хоттабыч» (0+)
08.00 «Доброе утро»
10.00 «Новости»
10.10 «Жизнь других» (12+)
11.10, 12.10 «Видели видео?» (6+)
12.00 «Новости»
13.20 «Практика» (12+)
15.15 «Повтори!» (16+)
17.30 «Угадай мелодию» (12+)
18.30 «Кто хочет стать миллионером?» (12+)
19.50 «Поле чудес» (16+)
21.00 «Время»
21.20 Т/с «Зеленый фургон» (12+)
23.20 «Вечерний Ургант» (16+)
00.15 «Старые песни о главном» (16+)
02.00 Лыжные гонки. Кубок мира 2019-2020 гг. Тур де ски. Мужчины. 15 км. Трансляция из Италии
02.45 Х/ф «Давай сделаем это легально» (16+)
04.00 «Модный приговор». Новогодний выпуск (12+)

ТВЦ ТВ-ИН

05.55 Т/с «Женская логика» (12+)
07.55 Х/ф «Фантомас» (12+)
10.00 Д/ф «Людмила Целиковская. Муза трех королей» (12+)
10.55 Х/ф «Не может быть!» (12+)
12.45 «Мой герой». «Ирина Винер-Усманова» (12+)
13.35 «Анекдоты от звезд» (12+)
14.30 «События»
14.45 Т/с «Женская логика» (12+)
16.50 «Естественный отбор» (12+)
17.40 Х/ф «Старая гвардия» (12+)
21.30 Т/с «Три в одном» (12+)
23.20 Д/ф «Чайковский. Между раем и адом» (12+)
00.20 Д/ф «Волчий билет для звезды» (12+)
01.05 Д/ф «Актерские драмы. По законам детектива» (12+)
01.55 Д/ф «Тайны великих сказочников. Ганс Христиан Андерсен» (12+)
02.30 Х/ф «Фантомас» (12+)
04.30 Д/ф «Ростислав Плятт. Интеллигентный хулиган» (12+)
05.15 Большое кино «Место встречи изменить нельзя» (16+)

РОССИЯ 1

05.00 «Начнем с утра!»
06.45 Т/с «Между нами девочками» (12+)
10.10 «Сто к одному»
11.00 «Вести»
11.20 Местное время. «Вести» – Южный Урал» (Ч)
11.40 Т/с «Нити судьбы» (12+)
16.00 Т/с «Тайны следствия» (16+)
20.00 «Вести»
20.45 Местное время. «Вести» – Южный Урал» (Ч)
21.00 Т/с «Другие» (12+)
01.20 Т/с «Соседи» (12+)

МАТЧ!

08.00 Профессиональный бокс. Дмитрий Бивол против Джо Смита-мл. Бой за титул чемпиона мира по версии WBA в полутяжелом весе. Трансляция из США (16+)
10.00 «Профессиональный бокс. Время перемен» (16+)
10.30 Х/ф «На гребне волны» (16+)
12.50 «Новости»
13.00 Х/ф «Самоволка» (16+)
14.55 «Тает лед» с Алексеем Ягудиным (12+)
15.25 «Новости»
15.30 Д/ф «24 часа войны» (16+)
17.20 «КХЛ. 2019». Специальный репортаж (12+)
17.50 «Новости»
17.55 «Все на Матч!» Прямой эфир. Аналитика. Интервью. Эксперты
18.50 Хоккей. КХЛ. «Авангард» (Омская область) – «Адмирал» (Владивосток). Прямая трансляция
21.25 «Новости»
21.30 Баскетбол. Евролига. Мужчины. ЦСКА (Россия) – «Панатинаикос» (Греция). Прямая трансляция из Калининграда
00.15 «Новости»
00.20 «Все на Матч!» Прямой эфир. Аналитика. Интервью. Эксперты
00.40 Баскетбол. Евролига. Мужчины. «Милан» (Италия) – «Зенит» (Россия). Прямая трансляция
02.40 «Все на Матч!» Прямой эфир. Аналитика. Интервью. Эксперты
03.10 «Лучшие матчи 2019». Футбол. Суперкубок УЕФА. «Ливерпуль» (Англия) – «Челси» (Англия). Трансляция из Турции
05.35 Баскетбол. Евролига. Мужчины. «Анадолу Эфес» (Турция) – «Химки» (Россия)
07.35 Бобслей и скелетон. Кубок мира. Бобслей. Четверки. Трансляция из Германии

5

05.00 Д/ф «Наша родная красота» (12+)
05.45 Д/ф «Мое родное. Милиция» (12+)
06.30 Д/ф «Мое родное. Турпоход» (12+)
07.10 Д/ф «Мое родное. Любовь» (12+)
08.00 Д/ф «Мое родное. Отдых» (12+)
10.00 Т/с «Последний мент» (16+)
02.35 Т/с «Детективы» (16+)

НТВ

05.30 Т/с «Москва. Три вокзала» (16+)
08.00 «Сегодня»
08.20 Д/ф «И приснится же такое…» (12+)
10.00 «Сегодня»
10.20 Х/ф «Приключения Шерлока Холмса и Доктора Ватсона» (0+)
14.20 16.20, 19.25 Т/с «Пес» (16+)
16.00, 19.00 «Сегодня»
23.20 Х/ф «Гений» (0+)
02.25 «Новогодняя сказка для взрослых» (16+)
03.20 Т/с «Расписание судеб» (16+)

СТС

06.00 Детский юмористический киножурнал «Ералаш» (0+)
06.10 Развлекательное шоу «Дело было вечером» (16+)
07.00 Шоу «Уральских пельменей». «Мятое января» (16+)
07.35 Фантастическая комедия «Охотники за привидениями» (0+)
09.35 Фантастическая комедия «Охотники за привидениями-2» (0+)
11.35 Телеигра «Форт Боярд. Возвращение» (16+)
17.05 «Форт Боярд. Тайна крепости» (16+)
18.15 Анимация «Ледниковый период. Столкновение неизбежно» (6+)
20.00 Фэнтези «Гарри Поттер и узник Азкабана» (12+)
22.35 Развлекательное шоу «Дело было вечером» (16+)
23.35 Комедия «Снежные псы» (12+)
01.30 Комедия «Приключения Элоизы-2» (0+)
03.00 Комедия «Дюплекс» (12+)
04.20 М/ф «Мороз Иванович» (0+)
04.30 М/ф «Серебряное копытце» (0+)
04.40 М/ф «Варежка» (0+)
04.50 М/ф «Дед Мороз и серый волк» (0+)
05.05 М/ф «Щелкунчик» (0+)
05.30 М/ф «Новогоднее путешествие» (0+)
05.40 Детский юмористический киножурнал «Ералаш» (0+)

«ЗВЕЗДА» ТЕЛЕКОМПАНИЯ «ТЕРА»

05.35 Х/ф «Первый троллейбус» (Одесская к/ст., к/ст. им. М. Горького, 1963) (0+)
07.00 Х/ф «В добрый час!» (к/ст. им. М. Горького, 1956) (0+)
09.00, 13.00, 18.00 «Новости дня»
09.20 «Не факт!» (6+)
09.55 Д/с «Секретные материалы». «Мина для Вермахта» (12+)
10.40 Д/с «Секретные материалы». «Партизанские войны. Как выжить в лесу» (12+)
11.30 Д/с «Секретные материалы». «Битва за Антарктиду» (12+)
12.20 Д/с «Секретные материалы». «Афганский бумеранг ЦРУ» (12+)
13.20 Д/с «Секретные материалы». «Темная сторона ледяного острова» (12+)
14.10 Д/с «Секретные материалы». «Обыкновенный фашизм. Версия 2.0» (12+)
15.00 Д/с «Секретные материалы». «Химия цветных революций» (12+)
15.50 Д/с «Секретные материалы». «Охота на «Лесных братьев» (12+)
16.35 Д/с «Секретные материалы». «Стереть память. Советы постороннего» (12+)
17.25, 18.15 Х/ф «Ва-банк» (Польша, 1981) (12+)
19.40 Х/ф «Ва-банк-2, или Ответный удар» (12+)
21.30 Всероссийский вокальный конкурс «Новая звезда-2020». Второй полуфинал (6+)
23.00 Х/ф «Неисправимый лгун» («Мосфильм», 1973) (6+)
00.35 Х/ф «Неуловимые мстители» (6+)
02.00 Х/ф «Новые приключения неуловимых» (6+)
03.30 Х/ф «Корона Российской империи, или Снова неуловимые» (0+)

РОССИЯ К

06.30 М/ф «Радуга», «Лиса и волк», «Голубая стрела», «Новогоднее приключение», «Дед Мороз и лето» (0+)
07.50 Х/ф «Здравствуйте, я ваша тетя!» (0+)
09.30 «Обыкновенный концерт» (0+)
10.00 «Новости культуры»
10.20 Д/ф «Серенгети» (0+)
11.20 Т/с «Люди и манекены» (0+)
12.40 Виктор Захарченко и государственный академический кубанский казачий хор (0+)
13.55 Д/с «Запечатленное время» (0+)
14.30 Х/ф «Побег» (16+)
16.05 Д/с «История русской еды» (0+)
16.35 «Дмитрий Хворостовский и друзья – детям» (0+)
18.05 Д/ф «Франция. Замок Шенонсо» (0+)
18.35 Х/ф «Дуэнья» (0+)
20.15 «Новогодний марафон» (0+)
22.15 Х/ф «Монашки в бегах» (0+)
23.50 Д/ф «Серенгети» (0+)
00.50 Т/с «Люди и манекены» (0+)
02.10 Д/с «История русской еды» (0+)
02.35 Мультфильм для взрослых (18+)

«МР» не участвует в составлении программ телеканалов и не несет ответственности за возможные изменения

СУББОТА, 4 ЯНВАРЯ

Программа предоставлена АНО «Телекомпания «ТЕРА»: (3519) 22-17-05, 22-51-70

ТНТ

06.05 «ТНТ. Best» (16+)
07.00 «ТНТ Music» (16+)
07.30 «ТНТ. Gold» (16+)
09.00 Т/с «СашаТаня» (16+)
11.00 «Битва экстрасенсов» (16+)
23.00 «Дом-2. Город любви» (16+)
00.00 «Дом-2. После заката» (16+)
01.00 «ТНТ Music» (16+)
01.30 «Comedy Club» (16+)
05.10 «ТНТ. Best» (16+)

1

05.00, 06.10 Х/ф «Старик Хоттабыч» (0+)
06.00 «Новости»
06.35 Х/ф «Марья-искусница» (0+)
08.00 «Доброе утро»
10.00 «Новости»
10.10 «Жизнь других» (12+)
11.10, 12.10 «Видели видео?» (6+)
12.00 «Новости»
13.20 «Практика» (12+)
15.15 «Повтори!» (16+)
17.35 «Угадай мелодию» (12+)
18.30 «Кто хочет стать миллионером?» (12+)
19.50 «Пусть говорят» (16+)
21.00 «Время»
21.20 Т/с «Зеленый фургон» (12+)
23.20 «Вечерний Ургант» (16+)
00.15 «Старые песни о главном» (16+)
02.45 Лыжные гонки. Кубок мира 2019-2020 гг. Тур де ски. Спринт
03.30 Х/ф «Любовное гнездышко» (12+)

ТВЦ ТВ-ИН

05.50 Т/с «Женская логика» (12+)
07.55 Х/ф «Фантомас разбушевался» (12+)
09.50 Д/ф «Актерские судьбы. Зоя Федорова и Сергей Лемешев» (12+)
10.20 Х/ф «Дедушка» (12+)
12.35 «Мой герой». «Никита Ефремов» (12+)
13.20 «Анекдот под шубой» (12+)
14.30 «События»
14.45 Т/с «Женская логика» (12+)
16.55 «Естественный отбор» (12+)
17.40 Х/ф «Старая гвардия. Прощальная вечеринка» (12+)
21.20 «События»
21.35 Т/с «Три в одном» (12+)
23.25 Д/ф «Сергей Есенин. Опасная игра» (12+)
00.25 Д/ф «Голубой огонек». Битва за эфир» (12+)
01.15 Д/ф «Актерские трагедии. За кулисами мелодрам» (12+)
02.00 Д/ф «Тайны великих сказочников. Шарль Перро» (12+)
02.35 Х/ф «Фантомас разбушевался» (12+)
04.30 Д/ф «Людмила Целиковская. Муза трех королей» (12+)
05.25 М/ф «Трое из Простоквашино» (0+)

РОССИЯ 1

04.50 «Начнем с утра!»
06.45 Т/с «Между нами девочками» (12+)
10.10 «Сто к одному»
11.00 «Вести»
11.20 Местное время. «Вести» – Южный Урал» (Ч)
11.40 Т/с «Нити судьбы» (12+)
16.00 Т/с «Тайны следствия» (16+)
20.00 «Вести»
20.45 Местное время. «Вести» – Южный Урал» (Ч)
21.00 Т/с «Другие» (12+)

МАТЧ!

08.00 Д/ф «24 часа войны» (16+)
10.00 Футбол. Чемпионат Испании. «Вальядолид» – «Леганес»
11.55 Футбол. Чемпионат Испании. «Севилья» – «Атлетик» (Бильбао)
13.55 «Новости»
14.00 Бобслей и скелетон. Кубок мира. Бобслей. Женщины. 1-я попытка. Прямая трансляция из Германии
15.00 «Все на Матч!» Прямой эфир. Аналитика. Интервью. Эксперты
15.30 Бобслей и скелетон. Кубок мира. Бобслей. Женщины. 2-я попытка. Прямая трансляция из Германии
16.25 «Все на Матч!» Прямой эфир. Аналитика. Интервью. Эксперты
16.55 Футбол. Чемпионат Испании. «Валенсия» – «Эйбар». Прямая трансляция
18.55 «Новости»
19.00 «Все на Матч!» Прямой эфир. Аналитика. Интервью. Эксперты
19.55 Футбол. Чемпионат Испании. «Хетафе» – «Реал» (Мадрид). Прямая трансляция
21.55 «Все на Матч!» Прямой эфир. Аналитика. Интервью. Эксперты
22.25 Футбол. Кубок Англии. 1/32 финала. «Вулверхэмптон» – «Манчестер Юнайтед». Прямая трансляция
00.25 «Все на Матч!» Прямой эфир. Аналитика. Интервью. Эксперты
00.55 Футбол. Чемпионат Испании. «Эспаньол» – «Барселона». Прямая трансляция
02.55 «Все на Матч!» Прямой эфир. Аналитика. Интервью. Эксперты
03.25 Бобслей и скелетон. Кубок мира. Бобслей. Трансляция из Германии
04.00 Футбол. Кубок Англии. 1/32 финала. «Манчестер Сити» – «Порт Вейл»
06.00 Футбол. Кубок Англии. 1/32 финала. «Фулхэм» – «Астон Вилла»

5

05.00 Д/ф «Мое родное. Еда» (12+)
05.40 Д/ф «Мое родное. Квартира» (12+)
06.15 Д/ф «Мое родное. Воспитание» (12+)
06.55 Д/ф «Мое родное. Работа» (12+)
07.40 Д/ф «Мое родное. Спорт» (12+)
08.25 Д/ф «Мое родное. Детский сад» (12+)
09.10 Д/ф «Мое родное. Физкультура» (12+)
10.00 Т/с «След» (16+)
01.45 Т/с «Детективы» (16+)

НТВ

05.35 Т/с «Москва. Три вокзала» (16+)
08.00 «Сегодня»
08.20 Х/ф «День додо» (12+)
10.00 «Сегодня»
10.20 Х/ф «Приключения Шерлока Холмса И Доктора Ватсона» (0+)
13.20, 16.20, 19.25 Т/с «Пес» (16+)
16.00, 19.00 «Сегодня»
23.10 Х/ф «Гаражный папа» (12+)
01.15 Х/ф «Алмаз в шоколаде» (12+)
03.10 Т/с «Расписание судеб» (16+)

СТС

06.00 Детский юмористический киножурнал «Ералаш» (0+)
06.20 Развлекательное шоу «Дело было вечером» (16+)
07.10 М/с «Приключения Кота в сапогах» (6+)
07.35 М/с «Три кота» (0+)
08.00 М/с «Том и Джерри» (0+)
08.20 Шоу «Уральских пельменей». «Мандарины, вперед!» (16+)
09.00 «ПроСТО кухня» (12+)
10.00 Шоу «Уральских пельменей». «Страна Гирляндия» (16+)
11.25 Фэнтези «Гарри Поттер и философский камень» (12+)
14.20 Фэнтези «Гарри Поттер и тайная комната» (12+)
17.20 Фэнтези «Гарри Поттер и узник Азкабана» (12+)
20.00 Фэнтези «Гарри Поттер и кубок огня» (16+)
22.55 Развлекательное шоу «Дело было вечером» (16+)
23.50 Фантастическая драма «Сапожник» (12+)
01.40 Биографическая музыкальная драма «Величайший шоумен» (12+)
03.20 Комедия «Приключения Элоизы-2» (0+)
04.45 М/ф «Снеговик-почтовик» (0+)
05.00 М/ф «Ну, погоди!» (0+)
05.10 М/ф «Жил-был пес» (0+)
05.20 М/ф «Серебряное копытце» (0+)
05.30 М/ф «Снегурочка» (0+)
05.40 М/ф «Мисс Новый год» (0+)
05.50 Детский юмористический киножурнал «Ералаш» (0+)

«ЗВЕЗДА» ТЕЛЕКОМПАНИЯ «ТЕРА»

05.45 Х/ф «Табачный капитан» (0+)
07.25 Х/ф «После дождичка, в четверг...» (0+)
09.00, 13.00, 18.00 «Новости дня»
09.35 «Код доступа». «Генерал Лебедь. Миссия невыполнима» (12+)
10.20 «Код доступа». «Военная тайна Леонардо да Винчи» (12+)
11.10 «Код доступа». «Последняя тайна Че Гевары» (12+)
12.00 «Код доступа». «Лаврентий Берия. Теория большого взрыва» (12+)
12.50, 13.15 «Код доступа». «Стратегия Примакова. Разворот над Атлантикой» (12+)
13.55 «Код доступа». «Юрий Андропов» (12+)
14.40 «Скрытые угрозы» с Николаем Чиндяйкиным. «Тайны долголетия» (12+)
15.35 «Скрытые угрозы» с Николаем Чиндяйкиным. «В торговых сетях. Манипуляторы массовым сознанием» (12+)
16.20 «Скрытые угрозы» с Николаем Чиндяйкиным. «Напитки массового поражения» (12+)
17.10 «Скрытые угрозы» с Николаем Чиндяйкиным. «ЦРУ. Два лица их разведки» (12+)
18.15 Х/ф «Небесный тихоход» (0+)
19.45 Х/ф «Трактир на Пятницкой» (0+)
21.30 Всероссийский вокальный конкурс «Новая звезда-2020». Финал (6+)
23.00 Х/ф «Жестокий романс» (12+)
01.55 Х/ф «Беспокойное хозяйство» (0+)
03.30 Х/ф «Королевство кривых зеркал» (0+)

РОССИЯ К

06.30 М/ф «Ну, погоди!» (0+)
08.00 Х/ф «Дуэнья» (0+)
09.30 «Обыкновенный концерт» (0+)
10.00 «Новости культуры»
10.20 Д/ф «Серенгети» (0+)
11.20 Т/с «Люди и манекены» (0+)
12.25 Д/с «Забытое ремесло» (0+)
12.40 Государственный академический ансамбль народного танца имени Игоря моисеева на Новой сцене большого театра (0+)
14.30 Х/ф «Монашки в бегах» (0+)
16.05 Д/с «История русской еды» (0+)
16.35 Открытие XVI международного фестиваля «Москва встречает друзей» (0+)
17.50 «Мой серебряный шар» (0+)
18.35 Х/ф «Гараж» (0+)
20.15 «Новогодний марафон» (0+)
22.15 Х/ф «Рассеянный» (0+)
23.35 Д/с «Забытое ремесло» (0+)
23.50 Д/ф «Серенгети» (0+)
00.50 Т/с «Люди и манекены» (0+)
02.00 Д/с «История русской еды» (0+)
02.25 Мультфильмы для взрослых (18+)

«МР» не участвует в составлении программ телеканалов и не несет ответственности за возможные изменения

ВОСКРЕСЕНЬЕ, 5 ЯНВАРЯ

Программа предоставлена АНО «Телекомпания «ТЕРА»: (3519) 22-17-05, 22-51-70

ТНТ

06.05 «ТНТ. Best» (16+)
07.00 «ТНТ. Gold» (16+)
09.00 Т/с «СашаТаня» (16+)
11.00 «Битва экстрасенсов» (16+)
23.00 «Дом-2. Город любви» (16+)
00.00 «Дом-2. После заката» (16+)
01.00 «Такое кино!» (16+)
01.30 «ТНТ Music» (16+)
02.00 «Comedy Club» (16+)
05.25 «ТНТ. Best» (16+)

1

05.00, 06.10 Х/ф «Марья-искусница» (0+)
06.00 «Новости»
06.30 Х/ф «Три орешка для Золушки» (0+)
08.00 «Доброе утро»
10.00 «Новости»
10.10 «Жизнь других» (12+)
11.10, 12.10 «Видели видео?» (6+)
12.00 «Новости»
13.20 «Практика» (12+)
15.15 «Повтори!» (16+)
17.20 «Угадай мелодию» (12+)
18.30 «Кто хочет стать миллионером?» (12+)
19.50 «Пусть говорят» (16+)
21.00 «Время»
21.20 Т/с «Зеленый фургон» (12+)
23.20 «Вечерний Ургант» (16+)
00.15 «Старые песни о главном. Постскриптум» (16+)
02.10 Лыжные гонки. Кубок мира 2019-2020 гг. Тур де ски. Мужчины. 9 км. Финал. Трансляция из Италии
02.55 Х/ф «Мы не женаты» (12+)
04.15 «Модный приговор». Новогодний выпуск (12+)

ТВЦ ТВ-ИН

05.45 Т/с «Женская логика» (12+)
07.50 Х/ф «Фантомас против Скотланд-Ярда» (12+)
09.50 Д/ф «Шуранова и Хочинский. Леди и бродяга» (12+)
10.35 Х/ф «Хочу в тюрьму!» (0+)
12.30 «Мой герой». «Дина Корзун» (12+)
13.20 «Деревенские истории» (12+)
14.30 «События»
14.45 Т/с «Женская логика» (12+)
16.50 «Естественный отбор» (12+)
17.35 Х/ф «Старая гвардия. Огненный след» (12+)
21.20 «События»
21.30 Т/с «Три в одном» (12+)
23.30 Д/ф «Петр Фоменко. Начнем с того, кто кого любит» (12+)
00.50 Д/ф «Актерские драмы. Смерть по собственному желанию» (16+)
01.45 Д/ф «Годунов и Барышников. Победителей не судят» (12+)
02.40 Х/ф «Фантомас против Скотланд-Ярда» (12+)
04.40 М/ф «Каникулы в Простоквашино» (0+)

РОССИЯ 1

05.00 «Начнем с утра!»
06.45 Т/с «Между нами девочками» (12+)
10.10 «Сто к одному»
11.00 «Вести»
11.20 Местное время. «Вести» – Южный Урал» (Ч)
11.40 Т/с «Нити судьбы» (12+)
16.00 Т/с «Тайны следствия» (16+)
20.00 «Вести»
20.45 Местное время. «Вести» – Южный Урал» (Ч)
21.00 Т/с «Другие» (12+)
01.20 Т/с «Соседи» (12+)

МАТЧ!

08.00 Футбол. Чемпионат Испании. «Атлетико» – «Леванте»
10.00 «Лучшие матчи-2019». Футбол. Чемпионат Европы-Отборочный турнир. Россия – Шотландия. Трансляция из Москвы
12.05 «Новости»
12.10 «Боевая профессия» (16+)
12.30 «Смешанные единоборства. Прорыв года» (16+)
13.00 «Новости»
13.05 «Футбол 2019. Live». Специальный репортаж (12+)
13.35 «Все на Матч!» Прямой эфир. Аналитика. Интервью. Эксперты
14.00 Бобслей и скелетон. Кубок мира. Скелетон. Мужчины. 1-я попытка. Прямая трансляция из Германии
15.05 «Новости»
15.10 «Все на Матч!» Прямой эфир. Аналитика. Интервью. Эксперты
15.45 Бобслей и скелетон. Кубок мира. Скелетон. Мужчины. 2-я попытка. Прямая трансляция из Германии
16.25 Футбол. Чемпионат Италии. «Брешиа» – «Лацио». Прямая трансляция
18.25 «Новости»
18.35 «Острава. Live». Специальный репортаж (12+)
18.55 Футбол. Кубок Англии. 1/32 финала. «Челси» – «Ноттингем Форест». Прямая трансляция
20.55 Футбол. Кубок Англии. 1/32 финала. «Ливерпуль» – «Эвертон». Прямая трансляция
22.55 «Футбол-2019. Live». Специальный репортаж (12+)
23.25 «Новости»
23.35 «Все на Матч
23.35 «Все на Матч!» Прямой эфир. Аналитика. Интервью. Эксперты
00.40 Футбол. Чемпионат Италии. «Рома» – «Торино». Прямая трансляция
02.40 «Все на Матч!» Прямой эфир. Аналитика. Интервью. Эксперты
03.10 Бобслей и скелетон. Кубок мира. Скелетон. Женщины. Трансляция из Германии
04.00 Чемпионат Португалии. «Спортинг» – «Порту»
06.00 Чемпионат Испании. «Реал Сосьедад» – «Вильярреал»

5

05.00 Д/ф «Мое родное. Культпросвет» (12+)
05.55 Д/ф «Мое родное. Медицина» (12+)
06.35 Д/ф «Моя родная армия» (12+)
08.20 Д/ф «Мое родное. Рок-н-ролл» (12+)
09.10 Д/ф «Мое родное. Экстрасенсы» (12+)
10.00 Т/с «Чужой район» (16+)

НТВ

05.25 Т/с «Москва. Три вокзала» (16+)
08.00 «Сегодня»
08.20 «У нас выигрывают!» (12+)
10.00 «Сегодня»
10.20 Х/ф «Приключения Шерлока Холмса и Доктора Ватсона» (0+)
13.20, 16.20, 19.25 Т/с «Пес» (16+)
16.00, 19.00 «Сегодня»
23.30 Х/ф «Люби меня» (0+)
01.30 Х/ф «Против всех правил» (16+)
03.15 Т/с «Расписание судеб» (16+)

СТС

06.00 Детский юмористический киножурнал «Ералаш» (0+)
06.20 Развлекательное шоу «Дело было вечером» (16+)
07.10 М/с «Приключения Кота в сапогах» (6+)
07.35 М/с «Три кота» (0+)
08.00 М/с «Царевны» (0+)
08.20 Шоу «Уральских пельменей». «Оливьеды» (16+)
09.00 «Рогов в городе» (16+)
10.00 Шоу «Уральских пельменей». «Мандарины, вперед!» (16+)
10.10 Комедия «Снежные псы» (12+)
12.05 Анимация «Ледниковый период» (0+)
13.40 Анимация «Ледниковый период-3. Эра динозавров» (0+)
15.20 Анимация «Ледниковый период. Столкновение неизбежно» (6+)
17.05 Фэнтези «Гарри Поттер и Кубок огня» (16+)
20.00 Фэнтези «Гарри Поттер и Орден Феникса» (16+)
22.30 Развлекательное шоу «Дело было вечером» (16+)
23.35 Комедия «50 первых поцелуев» (18+)
01.30 Комедия «Королевское Рождество» (12+)
02.55 Анимация «Фиксики. Большой секрет» (6+)
04.10 М/ф «Приключения пингвиненка Лоло» (0+)
05.30 М/ф «В яранге горит огонь» (0+)
05.50 Детский юмористический киножурнал

«ЗВЕЗДА» ТЕЛЕКОМПАНИЯ «ТЕРА»

04.50 Мультфильмы (0+)
05.35 Х/ф «Алые паруса» («Мосфильм», 1961) (6+)
07.10 Х/ф «Три толстяка» (0+)
09.00, 13.00, 18.00 «Новости дня»
09.15 «Не факт!» (6+)
09.50 Д/с «Загадки века» с Сергеем Медведевым. «Перевал Дятлова» (12+)
10.35 Д/с «Загадки века» с Сергеем Медведевым. «Тонька-пулеметчица» (12+)
11.20 Д/с «Загадки века» с Сергеем Медведевым. «Неизвестная Ванга» (12+)
12.10 Д/с «Загадки века» с Сергеем Медведевым. «Невозвращенцы» (12+)
13.15 Д/с «Загадки века» с Сергеем Медведевым. «Арзамас в огне» (12+)
14.00 Д/с «Загадки века» с Сергеем Медведевым. «Лаврентий Берия. Засекреченная смерть» (12+)
14.50 Д/с «Загадки века» с Сергеем Медведевым. «Двойники Гитлера» (12+)
15.35 Д/с «Загадки века» с Сергеем Медведевым. «Смерть Сталина – отравление?» (12+)
16.25 Д/с «Загадки века» с Сергеем Медведевым. «Зоя Федорова. Жизнь за бриллианты» (12+)
17.10 Д/с «Загадки века» с Сергеем Медведевым. «Битва за Антарктиду» (12+)
18.15 Х/ф «Опекун» (12+)
20.00 Х/ф «Судьба» («Мосфильм», 1977) (12+)
23.20 Х/ф «Семь невест ефрейтора Збруева» (12+)
01.15 Х/ф «Чужая родня» (0+)
03.15 Х/ф «После дождичка, в четверг...» (0+)
04.30 Х/ф «Три толстяка» (0+)

РОССИЯ К

06.30 М/ф «Ну, погоди!» (0+)
08.10 Х/ф «Гараж» (0+)
09.45 «Обыкновенный концерт» (0+)
10.20 Д/ф «Серенгети» (0+)
11.20 Т/с «Люди и манекены» (0+)
12.40 «Первый ряд» (0+)
13.20 Международный фестиваль цирка в Монте-Карло (0+)
14.30 Х/ф «Рассеянный» (0+)
15.50 Д/с «Забытое ремесло» (0+)
16.05 Д/с «История русской еды» (0+)
16.35 «Людмиле Зыкиной посвящается...» Концерт в Государственном Кремлевском дворце (0+)
18.35 Х/ф «За спичками» (12+)
20.15 КЛУБ в Концертном зале имени П.И. Чайковского (12+)
22.15 Х/ф «Филин и кошечка» (12+)
23.50 Д/ф «Серенгети» (0+)
00.50 Т/с «Люди и манекены» (0+)
02.10 Д/с «История русской еды» (0+)
02.35 Мультфильм для взрослых (18+)
23.25 Д/ф «Дракула возвращается» (0+)
00.15 Х/ф «Настанет день» (0+)
01.45 Д/ф «Дикая природа Шетлендских островов» (0+)
02.45 Мультфильм для взрослых (18+)

Прием частных объявлений в «МР»: пр. Ленина, 74, кабинет №2. Отдел рекламы: 26-33-52, mr-reklama@mail.ru; 26-33-51, reklamamr@yandex.ru

РЕКЛАМА И ОБЪЯВЛЕНИЯ

УСЛУГИ

- натяжные потолки. Т. 430-698;
- натяжные потолки и ремонт квартир. Т. 8-908-700-35-92;
- ремонт телевизоров, выезд бесплатно. Т. 8-902-864-51-75;
- домашний мастер. Т. 8-951-441-43-13;
- «ГАЗели». Грузчики. Ящики для переезда. Т. 45-61-80;
- грузоперевозки. Профессионально. Т. 8-908-937-07-98;
- телемастер. Гарантия. Т.: 46-00-94, 8-908-086-00-94;
- кран-манипулятор. Т. 45-75-44;
- эвакуатор. Т. 8-908-074-43-42;
- ремонт и утепление окон ПВХ, откосы, стеклопакеты, фурнитура. Т. 43-08-48;
- сантехмастер. Т. 43-05-41;
- ремонт холодильников. Т. 8-906-850-76-37;
- ремонт стиральных, посудомоечных машин. Т. 43-07-89;
- услуги «ГАЗели», грузоперевозки, переезды. Т. +7-922-759-86-22;
- профессиональный ремонт стиральных, посудомоечных, швейных машин, холодильников, газовых, электрических плит, котлов, беговых дорожек. Т. 45-17-35.

КУПЛЮ

- срочный выкуп любых автомобилей. Т. 8-967-867-66-66;
- срочный выкуп авто. Т. 8-919-322-22-23;
- ж/к телевизоры. Компьютерную цифровую технику. Т.8-909-092-21-72

СДАМ

- по часам. Т. 8-909-747-10-97;
- посуточно. Т. 8-908-086-66-05;
- комнату. Т. 8-951-455-52-05.

ПРОДАМ

- дрова, недорого. Т. 8-904-802-66-70;
- шубу 52-54 р-р (коричневая, елочкой, норка, за 6 тыс. руб., сост. хорошее) и шубу 48 р-р (норка, черная в отличном сост., за 14 тыс). Тел. 8-906-851-25-55.

В редакцию газеты «Магнитогорский рабочий» требуется

МЕНЕДЖЕР ПО РЕКЛАМЕ.

Условия: пятидневная рабочая неделя, оклад + % с продаж.

Предоставляем базу. **От претендентов:** коммуникабельность, активное общение, привлечение рекламодателей как холодными звонками, так и личными.

Обращаться по тел. 26-33-53.

Предупреждение
Кликни «МР»!
WWW.MR-INFO.RU

КУПЛЮ

двери, холодильники, батареи, стиральные машины, аккумуляторы, ванны, газовые и электроплиты, пианино и т. д.

Т.: 45-21-02, 8-964-245-35-42.

Натяжные потолки с установкой

Акция

бесшовные

от 195 р./м².

Т.: 28-89-20, 39-55-64.

ПФР

Весомая помощь

Дети, родители которых неизвестны, имеют право на социальную пенсию

В Челябинской области ее размер в этом году с учетом уральского коэффициента (1,15) составляет 12152,89 рубля. Пенсия положена детям, у которых неизвестны оба родителя и в чьих свидетельствах о рождении мать и отец не указаны (стоит прочерк). К таким детям относятся найденные (подкинутые) либо оставленные матерью. Как правило, их рождение зарегистрировано на основании заявления, поданного органом внутренних дел, органом опеки и попечительства, медицинской или воспитательной организацией, а также организацией социального обслуживания.

Социальная пенсия выплачивается до 18 лет, а в случае очного обучения – до его завершения, но не дольше чем до 23 лет. Выплаты зачисляются на отдельный счет. Для оформления социальной пенсии опекунам (попечителям) либо официальным представителям ребенка необходимо обратиться в любой территориальный орган ПФР. К тому же несовершеннолетние дети, достигшие 14 лет, вправе обратиться за назначением пенсии самостоятельно и в дальнейшем могут ее получать сами.

Обращаем внимание, что в случае усыновления ребенка, родители которого неизвестны, выплата пенсии будет прекращена с 1-го числа месяца, следующего за месяцем, в котором он был усыновлен.

Отлов безнадзорных животных

Производится отлов животных, которые не имеют владельцев или владельцы которых не известны. По вопросам об отловленных животных на территории Магнитогорска можно обращаться по **т. 8-904-97-122-10** и в пункт временного содержания животных, расположенный по адресу: **ул. Елькина, 18**. Информация об отловленных животных, находящихся в пункте временного содержания и подлежащих передаче собственнику или новому владельцу, размещена на сайте временного содержания **https://приют-магнитогорск.рф** и в социальной сети **«ВКонтакте» https://vk.com/id476060168.**

ФКУ ИК-18 ГУФСИН России по Челябинской области осуществляет НАБОР В ВЕДОМСТВЕННЫЕ ВЫСШИЕ УЧЕБНЫЕ ЗАВЕДЕНИЯ ФСИН России с последующим трудоустройством на службу в уголовно-исправительную систему. По всем вопросам обращаться по адресу: **переулок Танкистов, 19а** (отдел кадров ФКУ ИК-18) и по телефонам: **8-951-430-78-79, 8-912-473-16-90.**

МЕСТО для вашей рекламы.
Т. 26-33-52.

Портрет

Илья КОЖЕВНИКОВ:
«Путь развития театра должен быть эволюционным»

Динара Воронцова «МР»

Итоги Года театра подводим вместе с директором Магнитогорского театра оперы и балета

Справка

Выпускник Магнитогорского музыкального училища имени Глинки и Нижегородской государственной консерватории, Илья Сергеевич стал сначала педагогом кафедры хорового дирижирования Магнитогорской консерватории, руководил смешанным студенческим хором. В 2005 году Илью Кожевникова пригласили в Магнитогорский театр оперы и балета главным хормейстером, вскоре он был назначен директором учреждения.

– В юности вы мечтали быть директором театра оперы и балета или все-таки о чем-то другом?

– Когда мне было четыре года, в Магнитогорск приезжала знаменитая Ленинградская хоровая капелла под управлением **Владислава ЧЕРНУШЕНКО**. Мама, хоровой дирижер, привела меня на концерт первого певческого коллектива России. Я не понял ни одного слова из того, что пели, но на меня это выступление произвело столь огромное впечатление, что после концерта я принял твердое решение: стану хоровым дирижером. В этой части моя детская мечта сбылась. Естественно, директором театра я ни тогда, ни много лет спустя не мечтал быть, это произошло, действительно, случайно.

– Но у вас осталась возможность дирижировать?

– Да, есть два спектакля, которыми я на общественных началах время от времени дирижирую – чтоб не потерять опыт, чувствовать артистов, быть с ними на одной волне.

– В представлении многих директор театра – это все-таки хозяйственник. Вы же занимаетесь репертуарной политикой, кадровыми вопросами, творческими связями театра и его продвижением…

– По поводу того, что директора – это хозяйственники, отмечу, что в современном театре произошла трансформация: редко бывает, что директор – только хозяйственник, а реализацию творческой концепции осуществляет художественный руководитель. Поскольку финансовые вопросы решает директор, как правило, по крайней мере, в успешных театрах, функция художественного руководства постепенно переходит к директорам. Директор имеет гораздо меньше прав на ошибку, чем художественный лидер, поскольку от того, насколько творческий проект будет удачным, зависит его окупаемость. Во многих театрах сейчас есть такая должность, как директор-художественный руководитель.

В этом совмещении плюс в том, что директор трезво оценивает возможности, в первую очередь, материальные. Минус – непросто найти время и на хозяйственную часть, и на творческие вопросы. В нашем театре так исторически сложилось, что, к сожалению для меня, нет главного режиссера, хотя это не самая большая беда, поскольку, в соответствии с российской и мировой практикой, на все спектакли мы приглашаем интересных режиссеров, а также нет художественного руководителя. Пока такого человека не нашлось.

– Чему вам приходилось и сейчас приходится учиться?

– Десять лет назад в рамках президентской программы подготовки управленческих кадров я окончил Международный институт менеджмента ЛИНК с присвоением квалификации «Менеджер организации» – это для меня очень значимый опыт. Но главный «учитель» – опыт практический. И общение с коллегами обогащает. Недавно побывал на Вахтанговском форуме театральных менеджеров, который проводит один из самых лучших **директоров российского театрального директорского корпуса Кирилл КРОК**, руководитель театра имени Вахтангова. Беру пример, в том числе, и с него, поскольку этот человек обладает многими компетенциями, настоящий профессионал.

– Подобные форумы способствуют изменению ситуации в сфере культуры к лучшему?

– Когда подводили итог Вахтанговского форума, на обсуждение был выдвинут новый проект закона о культуре. Сейчас театральная общественность обсуждает его, предлагаются поправки, и мы надеемся, что с выходом этого закона узкие места законодательства будут ликвидированы. На всех театральных форумах давно говорят о пробелах «Основ законодательства РФ о культуре», принятых еще в 1992 году. Есть мощная организация – Союз театральных деятелей России, который инициирует разработку законов в сфере культуры. Новый законопроект – первая ласточка, надеюсь, он будет принят Госдумой.

– Одна из форм проявления внимания государства к сфере культуры – проведение Года театра России в 2019 году. Что он дал российскому театру и имеют ли смысл подобные мероприятия?

– Высший смысл Года театра в том, что к театру было привлечено пристальное внимание, произошло некое осознание его важной роли в современном российском обществе. Несмотря на то, что Год театра заканчивается, на всех форумах, встречах говорится, что он будет продолжаться всегда.

Благоприятным для театра было и повышенное внимание власти, в том числе региональной и муниципальной, и в нашем городе это особенно заметно. Большую поддержку почувствовали все три магнитогорских театра. Про глобальную реконструкцию драматического театра всем известно, но «перекоса» в сторону одного учреждения нет.

В нашем театре, например, сейчас завершается монтаж нового светового оборудования, достигнута договоренность о том, что в следующем году администрация города поможет нам приобрести звуковое, поскольку у нас появились и развиваются те жанры театрального искусства, которые требуют наличия качественного звукового оборудования, в частности, мюзикл.

Есть твердая позиция **главы города Сергея БЕРДНИКОВА**, что все театры Магнитогорска должны быть приведены в состояние, близкое к идеальному. И здесь опять же есть конкретные шаги. У нас в театре в 2018 году было отремонтировано фойе второго этажа, заменены витражи, которые продувались насквозь. На сегодня заменены все окна, повысилась энергоэффективность здания. В этом году в межсезонье мы отремонтировали шесть помещений театра, привели в порядок западный фасад. Сейчас уже готова проектно-сметная документация на оставшиеся три фасада – она прошла проверку, и мы надеемся, что в бюджете города найдутся средства на то, чтобы привести внешнюю часть здания в должное состояние. Также есть ряд смет, касающихся ремонтов внутри театра, – они будут проходить в межсезонье.

Все эти вложения позволят делать наш театральный продукт на качественно другом уровне. Например, в распоряжении театра появился недавно дорогостоящий видеопроектор. Теперь мы делаем гораздо меньше декораций, а смена планов, картин происходит гораздо быстрее, чем с декорациями, они яркие и разнообразные. Проектор быстро окупится благодаря экономии декорационного оформления.

– Подводя творческие итоги Года театра, какие события в жизни магнитогорской оперы вы назвали бы самыми яркими?

– Этот год был достаточно продуктивным творчески. Ведь можно иметь прекрасное здание и оборудование, но если не будет горящих глаз у артистов и музыкантов, все усилия будут напрасными. Успех этого года достигнут благодаря творческому горению, интересным проектам, режиссерам, дирижерам.

Внес вклад и Александр Сергеевич Пушкин, 220-летие которого мы отмечаем в этом году. В репертуаре появились два произведения на его сюжеты. Мы выпустили классическую оперу – это вершина оперного искусства, «Пиковая дама» Петра Чайковского, которую поставил потрясающий **режиссер Филипп РАЗЕНКОВ**, обладатель «Золотой маски». Опера зазвучала очень современно, и все получают большое удовольствие от этой постановки, находя в ней свои скрытые смыслы. Второй спектакль на пушкинский сюжет – мюзикл «Дубровский» современного **композитора Кима БРЕЙТБУРГА**. Мне в равной степени бесконечно дороги оба эти спектакля, несмотря на то, что я классический музыкант, обе постановки – результат серьезной работы.

Мюзикл – более демократичный жанр, более легкий, доступный для понимания. Тут стратегическая цель была не только в том, чтобы сейчас наполнить зал. Меня радует, что благодаря этому проекту в театр приходят люди, которые раньше не приходили. Очень надеюсь, что благодаря этому проекту те, кто пришел один раз, «проторят дорожку» и на другие спектакли. Кроме того, очень ценно, что на мюзикл приходит молодежь.

– После премьеры довелось услышать отзывы изумленных зрителей, которые давно не посещали театр и были потрясены высоким профессионализмом труппы, прекрасными голосами солистов и вопрошали: откуда у нас такие артисты?

– Я всегда был убежден, что путь развития театра должен быть эволюционным.

12 стр. >>

Портрет

Илья КОЖЕВНИКОВ:
«Путь развития театра должен быть эволюционным»

<< 11 стр.

То есть не разогнать труппу и набрать новых артистов, а постоянно поднимать творческую планку и достигать ее. Мы проделали большой путь, прежде чем пришли к этому мюзиклу.

Пятнадцать лет назад, когда я пришел сюда работать, разговоры вокруг театра были такого рода: это театр, где шапки продаются? В администрации города размышляли о том, закрыть или не закрыть театр оперы. Я счастлив, что сегодня этот вопрос снят с повестки дня.

Теперь мне приходится слышать другие вопросы: а артисты точно поют живыми голосами? А это точно наши артисты? Да, это наши артисты, которые ставят перед собой новые задачи, рубежи и их достигают. Практически все наши артисты – выпускники или студенты Магнитогорской консерватории.

Сегодня приезжие критики и театральные специалисты отмечают высокий творческий уровень всей труппы театра. Говорят о высоком уровне симфонического оркестра – не каждый оркестр театра, тем более периферийного, может играть симфонические программы. Мы на сегодня сыграли уже две программы с **Денисом МАЦУЕВЫМ** – это своеобразный знак качества. Это добрая воля музыкантов, которые, по идее, должны играть только в оркестровой яме. Но они хотят развиваться, делать какие-то синтетические проекты – для примера можно назвать концерт с **Дмитрием ЯНКОВСКИМ** в стиле кроссовер, который состоялся недавно в рамках фестиваля «Оперетта, Браво!»

Самые лестные отзывы слышу о нашем хоре – молодом, подвижном. В том же «Дубровском» не только артисты балета танцуют, и там не видно, где заканчивается балет и начинается хор, артисты двигаются все вместе. Наш хор очень разножанровый, в академическом театре артистов не заставить танцевать и петь в мюзикле. А наши при этом выдают высокое качество и в «Евгении Онегине», «Пиковой даме». Восторженные отзывы слышу о наших солистах, которые украсят сцену любого театра, за многими буквально идет охота.

У нас сегодня очень много работы – только в рамках двухнедельной новогодней кампании состоится около семидесяти мероприятий, такая востребованность говорит о качестве нашего продукта. В прошлом году были дни, когда мы ставили шесть спектаклей в Магнитогорске на большой и малой сценах и еще четыре – в Златоусте. В этом году также 3 и 4 января у нас будет проходить по десять спектаклей в день на трех разных площадках.

– Подобные «Дубровскому» постановки будут в дальнейшем появляться в театре? Поделитесь, пожалуйста, планами.

– На следующий год у нас также большие планы в части гастролей и оперного репертуара, но главной темой станет 75-летие Великой Победы. Первой постановкой 2020 года будет музыкальный спектакль «А зори здесь тихие» современного новосибирского **композитора Андрея КРОТОВА**. Ставить его будет **режиссер из Санкт-Петербурга Александр ЛЕБЕДЕВ**. Этим спектаклем мы бы хотели как-то достучаться до сердец молодого поколения. Я с сожалением вижу, что молодые люди отстраненно относятся к теме войны, а я хочу, чтобы она попала в их сердце, была прочувствована ими. Мы выбирали между двумя постановками по повести Бориса Васильева – есть ведь и опера знаменитого советского композитора Кирилла Молчанова. И все-таки пришли к выводу, что музыкальный язык в спектакле Кротова демократичней и ближе современному поколению.

Задумок много, однако, мы очень взвешенно подходим к формированию репертуара. Нужно соблюсти некий баланс между серьезными и более легкими жанрами. На самом деле, класс труппы проявляется при исполнении классических произведений.

Планируем в будущем году выпустить «Летучую мышь» Штрауса. У нас долгое время шла эта оперетта, ее сняли с репертуара около трех лет назад. Сейчас будет полная перепостановка – новая концепция, новые костюмы. Как говорят коллеги, руководители российских театров, спектакль устаревает в течение шести-десяти лет и физически, и морально. Нашему спектаклю «Летучая мышь» больше двадцати лет. Он получит абсолютно новое решение, постановкой будет заниматься **режиссер столичной «Геликон-оперы» Илья ИЛЬИН**. Спектакль будет современным, но в то же время с классическими элементами. Премьера запланирована на конец театрального сезона.

Как обычно, насыщенной будет программа фестиваля «Вива опера». В августе я был участником жюри международного конкурса вокалистов в Болонье (Италия). Трое его победителей – певцы из Австрии, Сербии, Словении – приглашены на «Вива опера». Будут и другие яркие певцы, обладатели красивых голосов, которых мы давно хотели пригласить на фестиваль. Его мы постараемся сделать мультижанровым. К сожалению, концерт солиста «Геликон-оперы» Дмитрия Янковского на фестивале «Оперетта, Браво!» смогли услышать лишь триста человек, хоть зал и был переполнен. Думаю, этот исполнитель достоин еще нескольких показов либо большой сцены. Возможно, «Вива опера» начнем с концертов Дмитрия Янковского в Челябинске и Магнитогорске. Состоятся несколько оперных спектаклей, заключительный гала-концерт, как и в прошлом году, покажем также на сценах Челябинска и Сибая, где наш фестиваль очень ждут.

Елена КУКЛИНА

Реклама и объявления

Работа в городе Екатеринбург!
Требуются:
ГРУЗЧИК СОРТИРОВЩИК
(сортировка мусора)
З/п до **30000** рублей.
Помощь с жильем.
Предоставление спецодежды.
Официальное трудоустройство.
8-922-121-46-68

Поздравляю

Евгения СМИРНОВА
с 30-летием!

Сынок, я поздравляю тебя с днем рождения. Ты всегда был правильным и честным и достоин называться настоящим мужчиной. Будь же всегда таким, будь моей гордостью и отрадой! Иди по жизни легко и не замечай мелких трудностей. Я люблю тебя!

Мама.

Зятя **Антона ГОРЧАКОВА**
с 40-летием!

Я поздравляю с днем рождения человека, в надежные руки которого доверила самое драгоценное – свою дочку. Он – настоящий мужчина, так пусть его жизнь будет долгой и бьет ключом! Пусть удача, хорошее здоровье и чудесное настроение всегда будут под рукой, а все мечты спешат исполняться!

Теща.

Требуются
ПОЧТАЛЬОНЫ
для доставки газеты «Магнитогорский металл»,
проживающие в Ленинском районе, Агаповке, Наровчатке.
Т.: 26-33-49, 8-902-022-96-57.

АДРЕС РЕДАКЦИИ и издателя: 455044, Челябинская область, г. Магнитогорск, пр. Ленина, 74; http://www.mr-info.ru; e-mail: mr@mr-info.ru, mr-reklama@mail.ru, mr-reklamamr@yandex.ru Распространяется по подписке и в розницу. Цена свободная. НАШ ИНДЕКС: 54599

МАГНИТОГОРСКИЙ РАБОЧИЙ
№ 195 (22988). 27.12.2019

Регистрационное свидетельство ПИ № ТУ 74-00833 от 30.10.2012 г.

Учредитель и издатель:
АНО «Редакция газеты «Магнитогорский рабочий».
Газета зарегистрирована Управлением Федеральной службы по надзору в сфере связи, информационных технологий и массовых коммуникаций по Челябинской области.

Главный редактор
Куралай Бримжановна АНАСОВА
Приемная 26-33-50
Служба новостей 26-33-56
Рекламная служба 26-33-51, 26-33-52 (т/ф)
Служба подписки и доставки 26-33-49
mr_dostavka@bk.ru

Тираж 9860. Заказ № 7446.
Отпечатано ЗАО «МДП»: 455023, Челябинская область, г. Магнитогорск, пр. К. Маркса, 69.
Объем 3 печатных листа.
Подписано в печать по графику 26.12.2019 в 17.30.
Фактически 26.12.2019 в 18.00.

За содержание и достоверность рекламных материалов, программы ТВ и прогноза погоды редакция ответственности не несет. При воспроизведении в печатном, электронном или ином виде ссылка на «Магнитогорский рабочий» обязательна.

9 772410 203005 19195

Номер набран и сверстан в редакции газеты.

АДМИНИСТРАЦИЯ ГОРОДА МАГНИТОГОРСКА
ЧЕЛЯБИНСКОЙ ОБЛАСТИ
ПОСТАНОВЛЕНИЕ

24.12.2019 № 16236-П

О внесении изменения в постановление администрации города от 23.10.2014 №14822-П

В соответствии с Кодексом Российской Федерации об административных правонарушениях, во исполнение законов Челябинской области «Об административных правонарушениях в Челябинской области», «Об административных комиссиях и о наделении органов местного самоуправления государственными полномочиями по созданию административных комиссий и определению перечня должностных лиц, уполномоченных составлять протоколы об административных правонарушениях», Решения Магнитогорского городского Собрания депутатов от 29 июня 2010 года №118 «Об определении перечня должностных лиц органов местного самоуправления города Магнитогорска, уполномоченных составлять протоколы об административных правонарушениях», руководствуясь Уставом города Магнитогорска,

ПОСТАНОВЛЯЮ:

1. Внести в постановление администрации города от 23.10.2014 №14822-П «Об утверждении перечня должностных лиц администрации города Магнитогорска, уполномоченных составлять протоколы об административных правонарушениях, предусмотренных Законом Челябинской области «Об административных правонарушениях в Челябинской области» (далее – постановление) изменение, в главах 1,4,6 приложения к постановлению слова «Белан Светлана Николаевна – ведущий специалист отдела развития и благоустройства администрации Орджоникидзевского района города Магнитогорска, Грищенко Анастасия Викторовна – ведущий специалист общего отдела администрации Орджоникидзевского района города Магнитогорска, Князев Данил Сергеевич – ведущий специалист отдела развития и благоустройства администрации Орджоникидзевского района города Магнитогорска, Тюкаева Елена Валерьевна – ведущий специалист отдела развития и благоустройства администрации Орджоникидзевского района города Магнитогорска» исключить.
2. Настоящее постановление вступает в силу после его официального опубликования.
3. Службе внешних связей и молодёжной политики администрации города (Рязанова О. М.) опубликовать настоящее постановление в средствах массовой информации.
4. Контроль исполнения настоящего постановления возложить на заместителя главы города – руководителя аппарата администрации города Москалева М. В.

Глава города С. Н. БЕРДНИКОВ

УТВЕРЖДАЮ:
Председатель Комитета по управлению
имуществом и земельными отношениями
_____Е. Г. Верховодова

ИЗВЕЩЕНИЕ О ПРОВЕДЕНИИ ОТКРЫТОГО АУКЦИОНА по 1 Лоту

Во исполнение постановления администрации города Магнитогорска № 16161-П от 23.12.2019 Комитетом по управлению имуществом и земельными отношениями проводится аукцион на право заключения договора аренды нежилых помещений с номерами на поэтажном плане 1-6, 19-30, часть нежилого помещения с номером на поэтажном плане 13 общей площадью 288,73 кв.м, расположенных в нежилом здании (психологический центр) по адресу: Челябинская область, г.Магнитогорск, ул.Фрунзе, д.26, находящемся в муниципальной собственности

Организатор аукциона, место его нахождения, почтовый адрес, адрес электронной почты и номер контактного телефона	Комитет по управлению имуществом и земельными отношениями администрации г.Магнитогорска (далее – Организатор аукциона) 455044, г. Магнитогорск, пр.Ленина, д.72 Контактное лицо: Зюзина Кристина Витальевна Адрес электронной почты: arenda@magnitogorsk.ru Контактный телефон: (3519) 49 85 26, 49 84 91, 49 85 51, 49 84 81 факс: (3519) 26 06 33
Место расположения, описание и технические характеристики муниципального имущества	Лот №1: Челябинская область, г. Магнитогорск, ул.Фрунзе, д.26, нежилые помещения с номерами на поэтажном плане 1-6, 19-30, часть нежилого помещения с номером на поэтажном плане 13 общей площадью 288,73 кв.м. Этаж: 1 этаж нежилого здания Тип и состояние нежилого здания (помещения): объект аренды представляет собой нежилое помещение, вход отдельный. Тип отделки требует косметического ремонта. Фундамент бетонный ленточный. Перекрытие – сборные железобетонные плиты. Коммуникации: отопление, электричество, водоснабжение, канализация, горячее водоснабжение, вентиляция. Общая площадь нежилого помещения: 288,73 кв.м.
Целевое назначение муниципального имущества, права на которое передаются по договору	Лот №1: без ограничения.
Начальная (минимальная) цена договора аренды (размер арендной платы в месяц):	Лот №1: 43 075,00 руб., без учета НДС. Шаг аукциона (5% от начальной цены договора аренды): 2 153,75 руб.
Сумма задатка для участия в аукционе, срок внесения задатка	Задаток (100% от начальной цены договора аренды): 43 075,00 руб., перечисляется заявителем на расчетный счет администрации города: Получатель: «Управление финансов администрации города Магнитогорска», ИНН 7446011940, КПП 744631013, р/с 40302810500005000001 в РКЦ г.Магнитогорска, БИК 047516000. В графе «Назначение платежа» указать: «Перечисляется задаток на л/с 05505002ВР Администрации города Магнитогорска для участия в аукционе на право заключить договор аренды муниципального нежилого помещения, находящегося в муниципальной собственности без налога (НДС)». Задаток возвращается участникам аукциона, за исключением его победителя, не позднее 5 рабочих дней со дня подведения итогов аукциона. Сумма задатка для участия в аукционе перечисляется заявителем на расчетный счет администрации города в срок до «23» января 2020 года.
Срок действия договора аренды	Срок действия договора аренды недвижимого имущества – 364 дня с момента его подписания.
Срок заключения договора аренды	Срок заключения договора аренды - не ранее чем через 10 дней, но не позднее двадцати дней со дня размещения на официальном сайте протокола о результатах аукциона.
Срок, место и порядок предоставления документации об аукционе, электронный адрес сайта в сети "Интернет", на котором размещена документация об аукционе	Документация об аукционе предоставляется со дня опубликования данного извещения на официальном сайте www.torgi.gov.ru до начала процедуры рассмотрения заявок на участие в аукционе (10 час.00 мин. «23» января 2020г.) на основании заявления любого заинтересованного лица, поданного в письменной форме на бумажном носителе по адресу: 455044, г. Магнитогорск, пр. Ленина, д.72, каб.232 в рабочие дни пн.-чт. с 08.30 до 12.00 или в электронном виде по запросу на e-mail: arenda@magnitogorsk.ru Аукцион состоится «28» января 2020 года в 10.00 ч. по адресу: 455044, г. Магнитогорск, пр. Ленина, д.72, каб. 232
Срок, в течение которого организатор аукциона вправе отказаться от проведения аукциона	Организатор аукциона вправе отказаться от проведения аукциона не позднее, чем за пять дней до даты окончания срока подачи заявок на участие в аукционе. Извещение об отказе от проведения аукциона размещается на официальном сайте торгов в течение одного дня с даты принятия решения об отказе от проведения аукциона. В течение двух рабочих дней с даты принятия указанного решения организатор аукциона направляет соответствующие уведомления всем заявителям.

Заместитель председателя комитета Е. А. МИРОНОВА

АДМИНИСТРАЦИЯ ГОРОДА МАГНИТОГОРСКА
ЧЕЛЯБИНСКОЙ ОБЛАСТИ
ПОСТАНОВЛЕНИЕ

24.12.2019 № 16222-П

О подготовке проекта планировки и проекта межевания территории в районе шоссе Дачное и улицы Пресная плотина

В целях обеспечения устойчивого развития территории города Магнитогорска, выделения элементов планировочной структуры, установления границ земельных участков, предназначенных для строительства и размещения линейных объектов, определения зон первоочередного инвестиционного развития, в соответствии со статьями 45, 46 Градостроительного кодекса Российской Федерации, Федеральным законом «Об общих принципах организации местного самоуправления в Российской Федерации», руководствуясь Правилами землепользования и застройки города Магнитогорска, утвержденными Решением Магнитогорского городского Собрания депутатов от 17 сентября 2008 года № 125, Уставом города Магнитогорска, с учетом предложения Рабина П.Б., Строц В.М., поступившего в управление архитектуры и градостроительства администрации города от 06.12.2019 вход. № ГМУ-УАиГ 15/00431

ПОСТАНОВЛЯЮ:

1. Подготовить проект планировки и проект межевания территории в районе шоссе Дачное и улицы Пресная плотина. Границы проектирования принять согласно приложению к настоящему постановлению.
2. Принять предложение Рабина П. Б., Строц В. М. о финансировании указанного проекта.
3. Управлению архитектуры и градостроительства администрации города (Астраханцев В. И.) осуществить проверку градостроительной документации на соответствие требованиям, указанным в части 10 статьи 45 Градостроительного кодекса Российской Федерации.
4. Службе внешних связей и молодежной политики администрации города (Рязанова О. М.) в течение трех дней со дня принятия постановления:
1) опубликовать настоящее постановление и приложение в средствах массовой информации;
2) разместить настоящее постановление и приложение на официальном сайте администрации города Магнитогорска в сети Интернет.
5. Контроль исполнения постановления возложить на заместителя главы города Курсевич М. В.

Глава города С. Н. БЕРДНИКОВ

Масштаб: 1:8999 **Площадь: 350605 м²**

Координаты:

№	X	Y
1	414 433,91	1 357 593,78
2	414 437,99	1 357 668,35
3	414 453,72	1 357 766,80
4	414 520,13	1 357 885,65
5	414 587,71	1 357 968,37
6	414 517,22	1 358 026,04
7	414 484,01	1 357 985,26
8	414 370,41	1 358 065,08

Условные обозначения:

Примечание
Данный чертеж является приложением к постановлению главы города Магнитогорска
От 24.12.2019 №16222-П

Согласовано: сектор инженерных сетей; сектор отвода зем. уч.

Администрация г.Магнитогорска

Должность	Фамилия	Подпись	Дата
Нач. УАиГ	Астраханцев		
Нач.отдела	Гудко Н.С.		
Консультант	Ямпольская		

Рабин П.Б., Строц В.М

О подготовке проекта планировки и проекта межевания территории в районе шоссе Дачное и улицы Пресная плотина

Страница 1 Страниц 2

Год 2019

Схема границ проектировния

г. Магнитогорск Управление Архитектуры и Градостроительства администрации города

№	X	Y
9	414 288,85	1 358 223,54
10	414 305,16	1 358 392,48
11	414 253,90	1 358 428,60
12	414 119,45	1 358 359,25
13	414 093,22	1 358 413,98
14	413 844,41	1 358 339,61
15	413 868,91	1 358 249,96
16	413 790,17	1 358 232,86
17	413 613,07	1 358 183,63
18	413 407,43	1 358 012,94
19	413 957,37	1 357 970,99
20	413 974,56	1 357 957,01
21	413 972,81	1 357 926,43
22	414 147,29	1 357 917,40
23	414 289,58	1 357 919,00
24	414 287,98	1 357 874,87
25	414 358,91	1 357 872,54
26	414 353,66	1 357 573,68
27	414 432,60	1 357 571,93

Страница 2 Страниц 2

АДМИНИСТРАЦИЯ ГОРОДА МАГНИТОГОРСКА
ЧЕЛЯБИНСКОЙ ОБЛАСТИ
ПОСТАНОВЛЕНИЕ

24.12.2019 № 16238-П

О внесении изменения в постановление администрации города от 31.01.2019 № 1228-П

В соответствии с Бюджетным кодексом Российской Федерации, федеральными законами «Об общих принципах организации местного самоуправления в Российской Федерации», «О некоммерческих организациях», постановлением Правительства Российской Федерации от 07.05.2017 № 541 «Об общих требованиях к нормативным правовым актам, муниципальным правовым актам, регулирующим предоставление субсидий некоммерческим организациям, не являющимся государственными (муниципальными) учреждениями», руководствуясь Уставом города Магнитогорска,

ПОСТАНОВЛЯЮ:

1. Внести в постановление администрации города от 31.01.2019 № 1228-П «Об утверждении Положения о порядке предоставления субсидии из бюджета города Магнитогорска общественным организациям, осуществляющим деятельность по защите гражданских, социально-экономических, личных прав и свобод лиц старшего поколения, привлечению ветеранов к участию в патриотическом воспитании молодёжи, передаче ей традиций старшего поколения, в целях финансового обеспечения (возмещения) затрат в связи с выполнением работ и оказанием услуг социальной направленности жителям города Магнитогорска, осуществляемых в рамках, предусмотренных уставами организаций предметом и целями их деятельности» (далее – постановление) изменение, пункт 12 приложения к постановлению признать утратившим силу.
2. Настоящее постановление вступает в силу после его официального опубликования.
3. Службе внешних связей и молодёжной политики администрации города (Рязанова О. М.) опубликовать настоящее постановление в средствах массовой информации.
4. Контроль исполнения настоящего постановления возложить на заместителя главы города Рассоха И. А.

Глава города С. Н. БЕРДНИКОВ

**АДМИНИСТРАЦИЯ ГОРОДА МАГНИТОГОРСКА
ЧЕЛЯБИНСКОЙ ОБЛАСТИ
ПОСТАНОВЛЕНИЕ**

24.12.2019 № 16239-П

О внесении изменений в постановление администрации города от 30.10.2013 № 14749-П

В соответствии с Федеральным законом «Об общих принципах организации местного самоуправления в Российской Федерации», Законом Челябинской области от 31.03.2010 № 548-ЗО «О статусе и дополнительных мерах социальной поддержки многодетной семьи в Челябинской области», постановлением Правительства Челябинской области от 07.07.2014 № 310-П «Об утверждении Порядка выдачи удостоверения многодетной семьи Челябинской области», подпунктом 1 пункта 4 Положения о тарифном регулировании в городе Магнитогорске, утвержденного Решением Магнитогорского городского Собрания депутатов от 26 февраля 2013 года № 36, Решением Магнитогорского городского Собрания депутатов от 26 ноября 2019 года № 148 «О предоставлении льгот по родительской плате за присмотр и уход за детьми в муниципальных образовательных учреждениях города Магнитогорска, реализующих основную общеобразовательную программу дошкольного образования, в 2020 году», на основании протокола комиссии по экономической политике и хозяйственному развитию Магнитогорского городского Собрания депутатов от 20 ноября 2019 года № 8, руководствуясь Уставом города Магнитогорска,

ПОСТАНОВЛЯЮ:

1. Внести в постановление администрации города от 30.10.2013 № 14749-П «О родительской плате за содержание ребенка (присмотр и уход за ребенком) в муниципальных образовательных учреждениях города Магнитогорска, реализующих основную общеобразовательную программу дошкольного образования» (далее – постановление) следующие изменения:

1) в преамбуле постановления слова «Решением Магнитогорского городского Собрания депутатов от 30 октября 2018 года № 144 «О предоставлении льгот по родительской плате за присмотр и уход за детьми в муниципальных образовательных учреждениях города Магнитогорска, реализующих основную общеобразовательную программу дошкольного образования, в 2019 году» заменить словами «Решением Магнитогорского городского Собрания депутатов от 26 ноября 2019 года № 148 «О предоставлении льгот по родительской плате за присмотр и уход за детьми в муниципальных образовательных учреждениях города Магнитогорска, реализующих основную общеобразовательную программу дошкольного образования, в 2020 году»;

2) пункт 1 постановления изложить в следующей редакции:

«1. Установить размер родительской платы за содержание ребенка (присмотр и уход за ребенком) в муниципальных образовательных учреждениях, реализующих основные общеобразовательные программы дошкольного образования (далее – родительская плата):

8 рублей за 1 час в группе кратковременного пребывания;

113,00 рублей за 1 день 10,5-часового пребывания ребенка в возрасте до 3 лет;

117,00 рублей за 1 день 10,5-часового пребывания ребенка в возрасте от 3 до 7 лет;

126,00 рублей за 1 день 12-часового пребывания ребенка;

133,00 рубля за 1 день 24-часового пребывания ребенка;

3) пункт 3 постановления изложить в следующей редакции:

«3. Предоставить льготу по родительской плате за присмотр и уход за детьми в муниципальных образовательных учреждениях города Магнитогорска, реализующих основную общеобразовательную программу дошкольного образования, в 2020 году в виде:

1) освобождения от родительской платы следующим категориям граждан:

родителям (законным представителям) - инвалидам боевых действий в Афганистане;

родителям (законным представителям) детей, посещающих группы оздоровительной направленности для детей с туберкулезной интоксикацией;

родителям (законным представителям) детей-инвалидов;

законным представителям детей-сирот и детей, оставшихся без попечения родителей;

2) платы в размере 50 процентов следующим категориям граждан:

родителям (законным представителям) - участникам вооруженных конфликтов и воинам-интернационалистам;

родителям-инвалидам I и II группы;

родителям, в том числе приемным, имеющим на своем содержании трех и более детей, в том числе взятых под опеку (попечительство), в части родительской платы за присмотр и уход за детьми, в отношении которых родители не освобождены от родительской платы;

родителям (законным представителям) детей с отклонениями в физическом или психическом развитии (глухие, слабослышащие; слепые, слабовидящие; с нарушениями опорно-двигательного аппарата; с задержкой психического развития; умственно отсталые (с нарушением интеллекта); с расстройствами аутистического спектра; со сложными дефектами; тяжелые нарушения речи (общее недоразвитие речи, алалия, дизартрия, ринолалия, заикание), состоящим на учете в управлении социальной защиты населения администрации города Магнитогорска, как малообеспеченные;

родителям (законным представителям) – работникам муниципальных образовательных учреждений города Магнитогорска, реализующих основную общеобразовательную программу дошкольного образования, состоящим на учете в управлении социальной защиты населения администрации города Магнитогорска, как малообеспеченные.»;

4) постановление дополнить пунктом 4-1 следующего содержания:

«4-1. Управлению социальной защиты населения администрации города Магнитогорска (Михайленко И.Н.) предоставлять в управление образования администрации города на начало финансового года списки семей малообеспеченных граждан, состоящих на учете в управлении социальной защиты населения администрации города в качестве получателей пособия на ребенка, ежемесячной денежной выплаты в случае рождения (усыновления) третьего ребенка и (или) последующих детей до достижения ребенком возраста трех лет; до первого числа каждого месяца в течение года-дополнительные списки получателей пособий (электронный вариант)»;

5) в пункте 5 приложения к постановлению слова «указанных в подпунктах 2, 6-9» заменить словами «указанных в подпунктах 2,9»;

6) пункт 5 приложения к постановлению дополнить абзацем следующего содержания:

«Льготы по родительской плате предоставляются родителям (законным представителям), проживающим на территории города Магнитогорска, за исключением категорий, предусмотренных частью 3 статьи 65 Федерального закона «Об образовании в Российской Федерации»;

7) в подпункте 8 пункта 5 приложения к постановлению слова «органом социальной защиты населения города Магнитогорска» заменить словами «Министерством социальных отношений Челябинской области, вручаемое органом социальной защиты населения города Магнитогорска».

2. Настоящее постановление вступает в силу с 01.01.2020.

3. Службе внешних связей и молодежной политики администрации города (Рязанова О. М.) опубликовать настоящее постановление в средствах массовой информации до 01.01.2020.

4. Контроль исполнения настоящего постановления возложить на заместителя главы города Рассоха И. А.

Глава города С. Н. БЕРДНИКОВ

**АДМИНИСТРАЦИЯ ГОРОДА МАГНИТОГОРСКА
ЧЕЛЯБИНСКОЙ ОБЛАСТИ
ПОСТАНОВЛЕНИЕ**

24.12.2019 № 16240-П

О внесении изменений в постановление администрации города от 10.08.2017 № 9148-П

В соответствии с Федеральным законом «Об общих принципах организации местного самоуправления в Российской Федерации», руководствуясь Уставом города Магнитогорска,

ПОСТАНОВЛЯЮ:

1. Внести в постановление администрации города от 10.08.2017 № 9148-П «Об организации питания обучающихся муниципальных общеобразовательных учреждений города Магнитогорска» (далее – постановление) следующие изменения:

1) в преамбуле постановления слова «Решением Магнитогорского городского Собрания депутатов от 27 ноября 2018 года № 172 «О социальной поддержке в виде льготного питания отдельных категорий обучающихся муниципальных общеобразовательных учреждений города Магнитогорска в 2019 году» (с изменением от 25 декабря 2018 года № 188)» заменить словами «Решением Магнитогорского городского Собрания депутатов от 26 ноября 2019 года № 147 «О социальной поддержке в виде льготного питания отдельных категорий обучающихся муниципальных общеобразовательных учреждений города Магнитогорска в 2020 году»;

2) пункт 1 постановления изложить в следующей редакции:

«1. Утвердить следующие среднемесячные денежные нормы питания в день:

1) для обучающихся, посещающих муниципальные общеобразовательные учреждения, получающих социальную поддержку в виде льготного питания (детям малообеспеченных граждан (состоящих на учете в управлении социальной защиты населения администрации города Магнитогорска); детям, состоящим на диспансерном учете в медицинских организациях города Магнитогорска, с нарушениями состояния здоровья (низкая масса тела, анемия, болезни органов пищеварения. задержка полового созревания, снижение остроты зрения, нарушение познавательной активности, заболевания мочеполовой системы (пиелонефрит, гломерулонефрит), заболевания дыхательных путей (бронхиальная астма) и детям-инвалидам, больным сахарным диабетом 1 типа, детям, состоящим на диспансерном учете у фтизиатра и получающим химиотерапию):

37 руб. (31,41 руб. за счёт средств местного бюджета; 5,59 руб. за счет средств областного бюджета);

2) для обучающихся, посещающих муниципальные общеобразовательные учреждения – завтрак – 37 руб. (за счет родительской платы); обед – 46,20 руб. (за счет родительской платы);»;

3) для обучающихся, посещающих специальные (коррекционные) общеобразовательные школы: двухразовое горячее питание – завтрак и обед 55,00 руб. (за счет средств областного бюджета);

4) для обучающихся, посещающих специальные (коррекционные) общеобразовательные школы-интернаты: пятиразовое горячее питание в размере 130,00 руб. (за счет средств областного бюджета);

5) для обучающихся, посещающих Муниципальное общеобразовательное учреждение «Санаторная школа-интернат № 2 для детей, нуждающихся в длительном лечении» города Магнитогорска (далее – МОУ «СШИ № 2» г. Магнитогорска):

трехразовое питание – 90 руб. в день на одного обучающегося (за счет родительской платы), в том числе второй завтрак – 30 руб.;

пятиразовое горячее питание в размере 130,00 руб. в день на одного учащегося и воспитанника (за счет родительской платы), в том числе второй завтрак – 30 руб.;

для обучающихся, посещающих МОУ «СШИ № 2» г. Магнитогорска, получающих социальную поддержку в виде льготного питания – второй завтрак детям малообеспеченных граждан (состоящих на учете в управлении социальной защиты населения администрации города Магнитогорска); детям, состоящим на диспансерном учете в медицинских организациях города Магнитогорска, с нарушениями состояния здоровья (низкая масса тела, анемия, болезни органов пищеварения. задержка полового созревания, снижение остроты зрения, нарушение познавательной активности, заболевания мочеполовой системы (пиелонефрит, гломерулонефрит), заболевания дыхательных путей (бронхиальная астма) и детям-инвалидам, больным сахарным диабетом 1 типа, детям, состоящим на диспансерном учете у фтизиатра и получающим химиотерапию – 37 руб. (31,41 руб. за счёт средств местного бюджета; 5,59 руб. за счет средств областного бюджета);

6) для обучающихся, посещающих муниципальные общеобразовательные учреждения, осваивающие программам начального общего образования – ежедневное обеспечение молоком (молочной продукцией) в размере 10,61 руб. (10 рублей за счет средств областного бюджета; 0,61 руб. за счёт средств местного бюджета).»;

3) подпункт 7 пункта 2 постановления изложить в следующей редакции:

«7) направить средства областного и местного бюджетов на ежедневное обеспечение молоком (молочной продукцией) обучающихся муниципальных общеобразовательных учреждений по программам начального общего образования.»;

4) подпункт 10 пункта 3 постановления изложить в следующей редакции:

«10) возложить контроль посещения столовой и учет количества фактически отпущенного льготного питания на ответственного за организацию питания в муниципальном общеобразовательном учреждении;»;

5) в пункте 5 постановления слова «до 10 числа» заменить словами «до 1 числа».

2. Настоящее постановление вступает в силу с 01.01.2020.

3. Службе внешних связей и молодежной политики администрации города (Рязанова О. М.) опубликовать настоящее постановление в средствах массовой информации до 01.01.2020.

4. Контроль исполнения настоящего постановления возложить на заместителя главы города Рассоха И. А.

Глава города С. Н. БЕРДНИКОВ

**АДМИНИСТРАЦИЯ ГОРОДА МАГНИТОГОРСКА
ЧЕЛЯБИНСКОЙ ОБЛАСТИ
ПОСТАНОВЛЕНИЕ**

24.12.2019 № 16241-П

О внесении изменений в постановление администрации города от 15.04.2014 № 5025-П

В соответствии с Федеральным законом «Об общих принципах организации местного самоуправления в Российской Федерации», на основании постановления Главного государственного санитарного врача Российской Федерации от 15.05.2013 № 26 «Об утверждении СанПиН 2.4.1.3049-13 «Санитарно-эпидемиологические требования к устройству, содержанию и организации режима работы дошкольных образовательных организаций», руководствуясь Уставом города Магнитогорска,

ПОСТАНОВЛЯЮ:

1. Внести в постановление администрации города от 15.04.2014 № 5025-П «Об организации питания воспитанников в муниципальных образовательных учреждениях, реализующих основную образовательную программу дошкольного образования» (далее – постановление) следующие изменения:

1) пункт 1 постановления изложить в следующей редакции:

«1. Установить следующие среднемесячные денежные нормы питания в день для воспитанников муниципальных образовательных учреждений, реализующих основную образовательную программу дошкольного образования, при передаче образовательными учреждениями полномочий по организации питания сторонним организациям (из расчета среднемесячных расходов на питание, включая все расходы, связанные с организацией питания) для следующих категорий детей:

1) для детей от года до трех лет, посещающих группы 10,5-часового пребывания – 110 рублей (с учетом родительской платы);

2) для детей свыше трех лет, посещающих группы 10,5-часового пребывания – 121,3 рубль (с учетом родительской платы);

3) для детей от года до трех лет, посещающих группы 12-часового пребывания – 118,2 рублей (с учетом родительской платы);

4) для детей свыше трех лет, посещающих группы 12-часового пребывания – 129,6 рублей (с учетом родительской платы);

5) для детей от года до трех лет, посещающих группы круглосуточного пребывания – 124,4 рублей (с учетом родительской платы);

6) для детей свыше трех лет, посещающих группы круглосуточного пребывания – 134,6 рублей (с учетом родительской платы);

7) для детей от года до трех лет, посещающих группы с 12-часовым пребыванием оздоровительной направленности для детей с туберкулезной интоксикацией – 134,7 рублей (за счет средств бюджета города);

8) для детей старше трех лет, посещающих группы с 12-часовым пребыванием оздоровительной направленности для детей с туберкулезной интоксикацией – 143,9 рублей (за счет средств бюджета города);

9) для детей старше трех лет, посещающих группы круглосуточного пребывания оздоровительной направленности для детей с туберкулезной интоксикацией – 150,1 рублей (за счет средств бюджета города);

10) для детей от года до трех лет, посещающих группы кратковременного пребывания – 12,40 рублей (за счет родительской платы);

11) для детей старше трех лет, посещающих группы кратковременного пребывания – 12,40 рублей (за счет родительской платы);

12) для детей, посещающих группы 12-часового пребывания,

в возрасте 2-3 месяца – 115 рублей (с учетом родительской платы);

в возрасте 4 месяца – 153 рубля (с учетом родительской платы);

в возрасте 5 месяцев – 190 рублей (с учетом родительской платы);

в возрасте 6 месяцев – 210 рублей (с учетом родительской платы);

в возрасте 7 месяцев – 227 рублей (с учетом родительской платы);

в возрасте 8 месяцев – 285 рублей (с учетом родительской платы);

в возрасте 9-12 месяцев – 345 рублей (с учетом родительской платы).»;

2) в пункте 2 постановления слова «Хохлов А.В.» заменить словами «Сафонова Н.В.»;

3) в подпункте 11 пункта 3 постановления после слов «хранения суточной пробы в соответствии с СанПиН 2.4.1.3049-13» дополнить словами «(в случае организации питания сторонней организацией ответственное лицо определяется данной организацией из состава своих работников)»;

4) в пункте 5 постановления слова «Управлению здравоохранения администрации города (Симонова Е.Н.):» заменить словами «Рекомендовать Территориальному отделу ГКУЗ «Центр по координации деятельности медицинских организаций Челябинской области» по г. Магнитогорску (Симонова Е. Н.):».

2. Настоящее постановление вступает в силу с 01.01.2020.

3. Службе внешних связей и молодежной политики администрации города (Рязанова О. М.) опубликовать настоящее постановление в средствах массовой информации до 01.01.2020.

4. Контроль исполнения настоящего постановления возложить на заместителя главы города Рассоха И. А.

Глава города С. Н. БЕРДНИКОВ

**АДМИНИСТРАЦИЯ ГОРОДА МАГНИТОГОРСКА
ЧЕЛЯБИНСКОЙ ОБЛАСТИ
ПОСТАНОВЛЕНИЕ**

24.12.2019 № 16242-П

Об определении регионального оператора владельцем специального счета

В соответствии с частью 9 статьи 175 Жилищного кодекса Российской Федерации, Федеральным законом «Об общих принципах организации местного самоуправления в Российской Федерации», Законом Челябинской области «Об организации проведения капитального ремонта общего имущества в многоквартирных домах, расположенных на территории Челябинской области», руководствуясь Уставом города Магнитогорска,

ПОСТАНОВЛЯЮ:

1. Определить Специализированную некоммерческую организацию – фонд «Региональный оператор капитального ремонта общего имущества в многоквартирных домах Челябинской области» владельцем специального счета в отношении многоквартирного дома по следующему адресу: город Магнитогорск, проезд Сиреневый, дом 11, корпус 2, собственники помещений в котором не приняли или не реализовали решение о выборе владельца специального счета или об изменении способа формирования фонда капитального ремонта.

2. Управлению жилищно-коммунального хозяйства администрации города (Чернышев С. Н.):

1) направить копию настоящего постановления Специализированной некоммерческой организации – фонд «Региональный оператор капитального ремонта общего имущества в многоквартирных домах Челябинской области», Главное управление «Государственная жилищная инспекция Челябинской области», российскую кредитную организацию, в которой открыт специальный счет (Публичное акционерное общество «Сбербанк России»);

2) разместить копию настоящего постановления в государственной информационной системе жи-

лищно-коммунального хозяйства (ГИС ЖКХ).

3. Службе внешних связей и молодежной политики администрации города (Рязанова О. М.) опубликовать настоящее постановление в средствах массовой информации.

4. Настоящее постановление вступает в силу со дня его подписания.

5. Контроль исполнения настоящего постановления возложить на заместителя главы города Элбакидзе Ю. С.

Глава города С. Н. БЕРДНИКОВ

АДМИНИСТРАЦИЯ ГОРОДА МАГНИТОГОРСКА
ЧЕЛЯБИНСКОЙ ОБЛАСТИ
ПОСТАНОВЛЕНИЕ

24.12.2019 № 16243-П

О предоставлении разрешения на осуществление условно разрешенного вида использования земельного участка

В соответствии со статьей 39 Градостроительного кодекса Российской Федерации, Федеральным законом «Об общих принципах организации местного самоуправления в Российской Федерации», Решением Магнитогорского городского Собрания депутатов от 24 апреля 2018 года № 51 «Об утверждении Положения об общественных обсуждениях по отдельным вопросам градостроительной деятельности в городе Магнитогорске», Правилами землепользования и застройки города Магнитогорска, утвержденными Решением Магнитогорского городского Собрания депутатов от 17 сентября 2008 года № 125, на основании заявления Клименченко Людмилы Владимировны, поступившего в администрацию города 31.10.2019 вход. № АИС 00688797 (вход. № ГМУ-УАиГ 15/00399), заключения о результатах общественных обсуждений от 11.12.2019, опубликованного в газете «Магнитогорский рабочий» от 13.12.2019 № 187, рекомендаций комиссии по подготовке проекта правил землепользования и застройки в городе Магнитогорске главе города (от 19.12.2019 № АГ-03/3210), руководствуясь Уставом города Магнитогорска,

ПОСТАНОВЛЯЮ:

1. Предоставить Клименченко Людмиле Владимировне разрешение на осуществление условно разрешенного вида – объект торговли, в том числе магазин, использования земельного участка из категории земли населенных пунктов (территориальная зона Ж-1, зона многоэтажной многоквартирной жилой застройки) с кадастровым номером 74:33:0303002:4419, расположенного: г. Магнитогорск, ул. Ворошилова, д. 22.

2. Управлению архитектуры и градостроительства администрации города (Астраханцев В. И.) обеспечить внесение изменений в сведения государственного кадастра недвижимости, дополнив видом разрешенного использования земельного участка в соответствии с пунктом 1 настоящего постановления.

3. Комитету по управлению имуществом и земельными отношениями администрации города (Верховодова Е. Г.) обеспечить внесение изменений в договор аренды земельного участка, дополнив видом разрешенного использования земельного участка в соответствии с пунктом 1 настоящего постановления.

4. Службе внешних связей и молодежной политики администрации города (Рязанова О. М.) опубликовать в газете «Магнитогорский рабочий» и разместить на официальном сайте Магнитогорского городского округа в сети Интернет настоящее постановление.

5. Контроль исполнения настоящего постановления возложить на заместителя главы города Курсевич М. В.

Глава города С. Н. БЕРДНИКОВ

АДМИНИСТРАЦИЯ ГОРОДА МАГНИТОГОРСКА
ЧЕЛЯБИНСКОЙ ОБЛАСТИ
ПОСТАНОВЛЕНИЕ

24.12.2019 № 16244-П

О предоставлении разрешения на осуществление условно разрешенного вида использования земельного участка

В соответствии со статьей 39 Градостроительного кодекса Российской Федерации, Федеральным законом «Об общих принципах организации местного самоуправления в Российской Федерации», Решением Магнитогорского городского Собрания депутатов от 24 апреля 2018 года № 51 «Об утверждении Положения об общественных обсуждениях по отдельным вопросам градостроительной деятельности в городе Магнитогорске», Правилами землепользования и застройки города Магнитогорска, утвержденными Решением Магнитогорского городского Собрания депутатов от 17 сентября 2008 года № 125, на основании заявления Шафигулина Ильфата Рашитовича, поступившего в администрацию города 31.10.2019 вход. № АИС 00688776 (вход. № ГМУ-УАиГ 15/00398), заключения о результатах общественных обсуждений от 11.12.2019, опубликованного в газете «Магнитогорский рабочий» от 13.12.2019 № 187, рекомендаций комиссии по подготовке проекта правил землепользования и застройки в городе Магнитогорске главе города (от 19.12.2019 № АГ-03/3213), руководствуясь Уставом города Магнитогорска,

ПОСТАНОВЛЯЮ:

1. Предоставить Шафигулину Ильфату Рашитовичу разрешение на осуществление условно разрешенного вида – отдельно стоящий односемейный дом с прилегающим земельным участком, использования земельного участка из категории земли населенных пунктов (территориальная зона Ж-4, зона индивидуальной жилой застройки, водоохранная зона реки Урал) с кадастровым номером 74:33:0313001:521, расположенного: г. Магнитогорск, ул. Полярная, земельный участок, № 15.

2. Управлению архитектуры и градостроительства администрации города (Астраханцев В. И.) обеспечить внесение изменений в сведения государственного кадастра недвижимости в соответствии с пунктом 1 настоящего постановления.

3. Комитету по управлению имуществом и земельными отношениями администрации города (Верховодова Е. Г.) обеспечить внесение изменений в договор аренды земельного участка в соответствии с пунктом 1 настоящего постановления.

4. Службе внешних связей и молодежной политики администрации города (Рязанова О. М.) опубликовать в газете «Магнитогорский рабочий» и разместить на официальном сайте Магнитогорского городского округа в сети Интернет настоящее постановление.

5. Контроль исполнения настоящего постановления возложить на заместителя главы города Курсевич М. В.

Глава города С. Н. БЕРДНИКОВ

АДМИНИСТРАЦИЯ ГОРОДА МАГНИТОГОРСКА
ЧЕЛЯБИНСКОЙ ОБЛАСТИ
ПОСТАНОВЛЕНИЕ

24.12.2019 № 16245-П

О предоставлении разрешения на отклонение от предельных параметров разрешенного строительства, реконструкции объекта капитального строительства

В соответствии с пунктом 1.1 и пунктом 4 статьи 40 Градостроительного кодекса Российской Федерации, Федеральным законом «Об общих принципах организации местного самоуправления в Российской Федерации», Решением Магнитогорского городского Собрания депутатов от 24 апреля 2018 года № 51 «Об утверждении Положения об общественных обсуждениях по отдельным вопросам градостроительной деятельности в городе Магнитогорске», Правилами землепользования и застройки города Магнитогорска, утвержденными Решением Магнитогорского городского Собрания депутатов от 17 сентября 2008 года № 125, на основании заявления Альбековой Арины Семеновны, Альбековой Юлии Радиславовны, Альбекова Семена Асылбековича, Спициной Евгении Витальевны, Альбекова Владислава Семеновича, поступившего в администрацию города 02.12.2019 вход.№АГ-08/5224, руководствуясь Уставом города Магнитогорска,

ПОСТАНОВЛЯЮ:

1. Предоставить Альбековой Арине Семеновне, Альбековой Юлии Радиславовне, Альбекову Семену Асылбековичу, Спициной Евгении Витальевне, Альбекову Владиславу Семеновичу разрешение на отклонение от предельных параметров разрешенного строительства (увеличение процента застройки до 22%), использования земельного участка из категории земли населенных пунктов (территориальная зона Ж-4, зона индивидуальной жилой застройки) с кадастровым номером 74:33:0203004:374, расположенного: г. Магнитогорск, ул. Гагарина, участок 37.

2. Службе внешних связей и молодежной политики администрации города (Рязанова О. М.) опубликовать в газете «Магнитогорский рабочий» и разместить на официальном сайте Магнитогорского городского округа в сети Интернет настоящее постановление.

3. Контроль исполнения настоящего постановления возложить на заместителя главы города Курсевич М. В.

Глава города С. Н. БЕРДНИКОВ

АДМИНИСТРАЦИЯ ГОРОДА МАГНИТОГОРСКА
ЧЕЛЯБИНСКОЙ ОБЛАСТИ
ПОСТАНОВЛЕНИЕ

24.12.2019 № 16246-П

О предоставлении разрешения на отклонение от предельных параметров разрешенного строительства, реконструкции объекта капитального строительства

В соответствии со статьей 40 Градостроительного кодекса Российской Федерации, Федеральным законом «Об общих принципах организации местного самоуправления в Российской Федерации», Решением Магнитогорского городского Собрания депутатов от 24 апреля 2018 года № 51 «Об утверждении Положения об общественных обсуждениях по отдельным вопросам градостроительной деятельности в городе Магнитогорске», Правилами землепользования и застройки города Магнитогорска, утвержденными Решением Магнитогорского городского Собрания депутатов от 17 сентября 2008 года № 125, на основании заявления Дремова Ивана Николаевича, поступившего в администрацию города 31.10.2019 вход. № АИС 00688912 (вход. № ГМУ-УАиГ 15/00401), заключения о результатах общественных обсуждений от 11.12.2019, опубликованного в газете «Магнитогорский рабочий» от 13.12.2019 № 187, рекомендаций комиссии по подготовке проекта правил землепользования и застройки в городе Магнитогорске главе города (от 19.12.2019 № АГ-03/3212), учитывая сложившуюся ранее застройку, руководствуясь Уставом города Магнитогорска,

ПОСТАНОВЛЯЮ:

1. Предоставить Дремову Ивану Николаевичу разрешение на отклонение от предельных параметров разрешенного строительства (уменьшение отступов до 0,2 метров с северо-западной стороны земельного участка), использования земельного участка из категории земли населенных пунктов (территориальная зона Ж-4, зона индивидуальной жилой застройки) с кадастровым номером 74:33:1340003:884, расположенного: г. Магнитогорск, ул. Планерная, д. 64.

2. Службе внешних связей и молодежной политики администрации города (Рязанова О. М.) опубликовать в газете «Магнитогорский рабочий» и разместить на официальном сайте Магнитогорского городского округа в сети Интернет настоящее постановление.

3. Контроль исполнения настоящего постановления возложить на заместителя главы города Курсевич М. В.

Глава города С. Н. БЕРДНИКОВ

АДМИНИСТРАЦИЯ ГОРОДА МАГНИТОГОРСКА
ЧЕЛЯБИНСКОЙ ОБЛАСТИ
ПОСТАНОВЛЕНИЕ

24.12.2019 № 16247-П

О предоставлении разрешения на отклонение от предельных параметров разрешенного строительства, реконструкции объекта капитального строительства

В соответствии со статьей 40 Градостроительного кодекса Российской Федерации, Федеральным законом «Об общих принципах организации местного самоуправления в Российской Федерации», Решением Магнитогорского городского Собрания депутатов от 24 апреля 2018 года № 51 «Об утверждении Положения об общественных обсуждениях по отдельным вопросам градостроительной деятельности в городе Магнитогорске», Правилами землепользования и застройки города Магнитогорска, утвержденными Решением Магнитогорского городского Собрания депутатов от 17 сентября 2008 года № 125, на основании заявления Жихаревой Натальи Федоровны, поступившего в администрацию города 30.10.2019 вход. № АИС 00688443 (вход. № ГМУ-УАиГ 15/00397), заключения о результатах общественных обсуждений от 11.12.2019, опубликованного в газете «Магнитогорский рабочий» от 13.12.2019 № 187, рекомендаций комиссии по подготовке проекта правил землепользования и застройки в городе Магнитогорске главе города (от 19.12.2019 № АГ-03/3209), учитывая положения части 1 статьи 40 Градостроительного кодекса Российской Федерации, размер земельного участка с кадастровым номером 74:33:0309001:3930 меньше установленного градостроительным регламентом минимального размера земельного участка (менее 400 кв.м), учитывая сложившуюся ранее застройку, с учетом пункта 3 статьи 17 правил землепользования и застройки города, а именно с учетом согласия правообладателя земельного участка, расположенного с северо-западной стороны земельного участка, в отношении которого запрашивается разрешение, руководствуясь Уставом города Магнитогорска,

ПОСТАНОВЛЯЮ:

1. Предоставить Жихаревой Наталье Федоровне разрешение на отклонение от предельных параметров разрешенного строительства (увеличение процента застройки до 35,6%, уменьшение отступов до 1,8 метров с северо-западной стороны земельного участка), использования земельного участка из категории земли населенных пунктов (территориальная зона Ж-3, зона малоэтажной многоквартирной жилой застройки) с кадастровым номером 74:33:0309001:3930, расположенного: г. Магнитогорск, ул. Ореховая, 34.

2. Службе внешних связей и молодежной политики администрации города (Рязанова О. М.) опубликовать в газете «Магнитогорский рабочий» и разместить на официальном сайте Магнитогорского городского округа в сети Интернет настоящее постановление.

3. Контроль исполнения настоящего постановления возложить на заместителя главы города Курсевич М. В.

Глава города С. Н. БЕРДНИКОВ

АДМИНИСТРАЦИЯ ГОРОДА МАГНИТОГОРСКА
ЧЕЛЯБИНСКОЙ ОБЛАСТИ
ПОСТАНОВЛЕНИЕ

24.12.2019 № 16248-П

О предоставлении разрешения на отклонение от предельных параметров разрешенного строительства, реконструкции объекта капитального строительства

В соответствии со статьей 40 Градостроительного кодекса Российской Федерации, Федеральным законом «Об общих принципах организации местного самоуправления в Российской Федерации», Решением Магнитогорского городского Собрания депутатов от 24 апреля 2018 года № 51 «Об утверждении Положения об общественных обсуждениях по отдельным вопросам градостроительной деятельности в городе Магнитогорске», Правилами землепользования и застройки города Магнитогорска, утвержденными Решением Магнитогорского городского Собрания депутатов от 17 сентября 2008 года № 125, на основании заявления Звягина Николая Михайловича, поступившего в администрацию города 31.10.2019 вход. № АИС 00688926 (вход. № ГМУ-УАиГ 15/00402), заключения о результатах общественных обсуждений от 11.12.2019, опубликованного в газете «Магнитогорский рабочий» от 13.12.2019 № 187, рекомендаций комиссии по подготовке проекта правил землепользования и застройки в городе Магнитогорске главе города (от 19.12.2019 № АГ-03/3208), учитывая сложившуюся ранее застройку, с учетом пункта 4 статьи 17 правил землепользования и застройки города, а именно с учетом согласия правообладателя земельного участка, расположенного с южной стороны земельного участка, в отношении которого запрашивается разрешение, руководствуясь Уставом города Магнитогорска,

ПОСТАНОВЛЯЮ:

1. Предоставить Звягину Николаю Михайловичу разрешение на отклонение от предельных параметров разрешенного строительства (увеличение процента застройки до 28,2%, уменьшение отступов до 0 метров с южной стороны земельного участка), использования земельного участка из категории земли населенных пунктов (территориальная зона Ж-4, зона индивидуальной жилой застройки) с кадастровым номером 74:33:0207003:484, расположенного: г. Магнитогорск, ул. Наумкина, 243.

2. Службе внешних связей и молодежной политики администрации города (Рязанова О. М.) опубликовать в газете «Магнитогорский рабочий» и разместить на официальном сайте Магнитогорского городского округа в сети Интернет настоящее постановление.

3. Контроль исполнения настоящего постановления возложить на заместителя главы города Курсевич М. В.

Глава города С. Н. БЕРДНИКОВ

АДМИНИСТРАЦИЯ ГОРОДА МАГНИТОГОРСКА
ЧЕЛЯБИНСКОЙ ОБЛАСТИ
ПОСТАНОВЛЕНИЕ

24.12.2019 № 16249-П

Об отказе в предоставлении разрешения на осуществление условно разрешенного вида использования земельного участка

В соответствии со статьей 39 Градостроительного кодекса Российской Федерации, Федеральным законом «Об общих принципах организации местного самоуправления в Российской Федерации», Решением Магнитогорского городского Собрания депутатов от 24 апреля 2018 года № 51 «Об утверждении Положения об общественных обсуждениях по отдельным вопросам градостроительной деятельности в городе Магнитогорске», Правилами землепользования и застройки города Магнитогорска, утвержденными Решением Магнитогорского городского Собрания депутатов от 17 сентября 2008 года № 125, на основании заявления Панковой Ольги Константиновны, поступившего в администрацию города 31.10.2019 вход. АИС 00688888 (вход. № ГМУ-УАиГ 15/00400), заключения о результатах общественных обсуждений от 11.12.2019, опубликованного в газете «Магнитогорский рабочий» от 13.12.2019 № 187, рекомендаций комиссии по подготовке проекта правил землепользования и застройки в городе Магнитогорске главе города (от 19.12.2019 № АГ-03/3211), в целях соблюдения прав граждан на благоприятные условия жизнедеятельности, прав и законных интересов правообладателей земельных участков и объектов капитального строительства, учитывая пункт 4 статьи 11 Правил землепользования и застройки города, а именно учитывая, что действие градостроительного регламента не распространяется на земельные участки в границах территорий общего пользования, руководствуясь Уставом города Магнитогорска,

ПОСТАНОВЛЯЮ:

1. Отказать Панковой Ольге Константиновне в предоставлении разрешения на осуществление условно разрешенного вида – огородничество, использования земельного участка из категории земли населенных пунктов (территориальная зона Ж-4, зона индивидуальной жилой застройки) с кадастровым номером 74:33:1327005:289, расположенного: г. Магнитогорск, ул. Грибоедова, 81А.

2. Службе внешних связей и молодежной политики администрации города (Рязанова О. М.) опубликовать в газете «Магнитогорский рабочий» и разместить на официальном сайте Магнитогорского городского округа в сети Интернет настоящее постановление.

3. Контроль исполнения настоящего постановления возложить на заместителя главы города Курсевич М. В.

Глава города С. Н. БЕРДНИКОВ

АДМИНИСТРАЦИЯ ГОРОДА МАГНИТОГОРСКА
ЧЕЛЯБИНСКОЙ ОБЛАСТИ
ПОСТАНОВЛЕНИЕ

24.12.2019 № 16250-П

Об отказе в предоставлении разрешения на отклонение от предельных параметров разрешенного строительства

В соответствии со статьей 40 Градостроительного кодекса Российской Федерации, Федеральным законом «Об общих принципах организации местного самоуправления в Российской Федерации», Решением Магнитогорского городского Собрания депутатов от 24 апреля 2018 года № 51 «Об утверждении Положения об общественных обсуждениях по отдельным вопросам градостроительной деятельности в городе Магнитогорске», Правилами землепользования и застройки города Магнитогорска, утвержденными Решением Магнитогорского городского Собрания депутатов от 17 сентября 2008 года № 125, на основании заявления Рябова Сергея Александровича, поступившего в администрацию города 28.10.2019 вход. № АИС 00687451 (вход. № ГМУ-УАиГ 15/00396), заключения о результатах общественных обсуждений от 11.12.2019, опубликованного в газете «Магнитогорский рабочий» от 13.12.2019 № 187, рекомендаций комиссии по подготовке проекта правил землепользования и застройки в городе Магнитогорске главе города (от 19.12.2019 № АГ-03/3214), в целях соблюдения прав граждан на благоприятные условия жизнедеятельности, прав и законных интересов правообладателей земельных участков и объектов капитального строительства, учитывая, что условия предоставления разрешения определены частью 1 статьи 40 Градостроительного кодекса Российской Федерации, размер земельного участка с кадастровым номером 74:33:1312001:463 больше установленного градостроительным регламентом минимального размера земельного участка (более 0,01га), в соответствии с требованиями части 2 статьи 40 Градостроительного кодекса Российской Федерации не подтверждено соблюдение требований технических регламентов, а именно не подтверждено соблюдение противопожарных разрывов от размещаемых объектов до соседних зданий, хозяйственных построек, установленных Сводом правил СП 4.13130.2013 «Системы противопожарной защиты. Ограничение распространения пожара на объектах защиты. Требования к объемно-планировочным и конструктивным решениям», утвержденным приказом Министерства Российской Федерации по делам гражданской обороны, чрезвычайным ситуациям и ликвидации последствий стихийных бедствий от 24.04.2013 № 288, статьей 69 Федерального закона от 22.07.2008 № 123-ФЗ «Технический регламент о требованиях пожарной безопасности», руководствуясь Уставом города Магнитогорска

ПОСТАНОВЛЯЮ:

1. Отказать Рябову Сергею Александровичу в предоставлении разрешения на отклонение от предельных параметров разрешенного строительства (уменьшение отступов до 0 метров с южной, западной, северной стороны земельного участка), использования земельного участка из категории земли населенных пунктов (территориальная зона Ц-3, зона обслуживающей, деловой и производственной активности при транспортных и промышленных узлах) с кадастровым номером 74:33:1312001:463, расположенного: г. Магнитогорск, Центральный переход, 9/1.

2. Службе внешних связей и молодежной политики администрации города (Рязанова О. М.) опубликовать в газете «Магнитогорский рабочий» и разместить на официальном сайте Магнитогорского городского округа в сети Интернет настоящее постановление.

3. Контроль исполнения настоящего постановления возложить на заместителя главы города Курсевич М. В.

Глава города С. Н. БЕРДНИКОВ

АДМИНИСТРАЦИЯ ГОРОДА МАГНИТОГОРСКА
ЧЕЛЯБИНСКОЙ ОБЛАСТИ
ПОСТАНОВЛЕНИЕ

24.12.2019 № 16251-П

Об отказе в предоставлении разрешения на отклонение от предельных параметров разрешенного строительства

В соответствии со статьей 40 Градостроительного кодекса Российской Федерации, Федеральным законом «Об общих принципах организации местного самоуправления в Российской Федерации», Решением Магнитогорского городского Собрания депутатов от 24 апреля 2018 года № 51 «Об утверждении Положения об общественных обсуждениях по отдельным вопросам градостроительной деятельности в городе Магнитогорске», Правилами землепользования и застройки города Магнитогорска, утвержденными Решением Магнитогорского городского Собрания депутатов от 17 сентября 2008 года № 125, на основании заявления Демина Алексея Алексеевича, поступившего в администрацию города 02.12.2019 вход. № АИС 00698199 (вход. № ГМУ-УАиГ 15/00429), в целях соблюдения прав граждан на благоприятные условия жизнедеятельности, прав и законных интересов правообладателей земельных участков и объектов капитального строительства, учитывая, что условия предоставления разрешения определены частью 1 статьи 40 Градостроительного кодекса Российской Федерации, размер земельного участка с кадастровым номером 74:33:0316002:555 больше установленного градостроительным регламентом минимального размера земельного участка (более 400 кв.м), с учетом положения пункта 4 статьи 17 Правил землепользования и застройки города Магнитогорска, а именно отступ может быть сокращен до 0 м от объектов капитального строительства, построенных, начатых строительством, реконструируемых до вступления в силу Правил землепользования и застройки города Магнитогорска, т.е. до 17.09.2008 года, однако сведения о начале (окончании) строительства жилого дома отсутствуют, а также учитывая утвержденный постановлением администрации города от 17.02.2012 №1572-П Проект планировки территории бывших поселков Радужный и Приуральский, руководствуясь Уставом города Магнитогорска,

ПОСТАНОВЛЯЮ:

1. Отказать Демину Алексею Алексеевичу в предоставлении разрешения на отклонение от предельных параметров разрешенного строительства (увеличение процента застройки до 21%, уменьшение отступов до 2,7 метров с западной стороны земельного участка, уменьшение отступов до 2,8 метров с восточной стороны земельного участка), использования земельного участка из категории земли населенных пунктов (территориальная зона Ж-4, зона индивидуальной жилой застройки) с кадастровым номером 74:33:0316002:555, расположенного: г. Магнитогорск, ул. Липецкая, 50.

2. Службе внешних связей и молодежной политики администрации города (Рязанова О. М.) опубликовать в газете «Магнитогорский рабочий» и разместить на официальном сайте Магнитогорского городского округа в сети Интернет настоящее постановление.

3. Контроль исполнения настоящего постановления возложить на заместителя главы города Курсевич М. В.

Глава города С. Н. БЕРДНИКОВ

АДМИНИСТРАЦИЯ ГОРОДА МАГНИТОГОРСКА
ЧЕЛЯБИНСКОЙ ОБЛАСТИ
РАСПОРЯЖЕНИЕ

24.12.2019 № 694-Р

Об организации личного приема граждан в 2020 году

В целях реализации конституционных прав граждан на обращение в органы местного самоуправления и к должностным лицам в соответствии с федеральными законами «О порядке рассмотрения обращений граждан Российской Федерации», «Об общих принципах организации местного самоуправления в Российской Федерации», руководствуясь Уставом города Магнитогорска,

СЧИТАЮ НЕОБХОДИМЫМ:

1. Утвердить прилагаемый график личного приема граждан в администрации города Магнитогорска на 2020 год.

2. Руководителям органов администрации города проводить личный прием граждан согласно утвержденному графику, систематически анализировать вопросы, содержащиеся в обращениях граждан, принимать меры для своевременного разрешения их по существу.

3. Службе внешних связей и молодежной политики администрации города (Рязанова О. М.) опубликовать настоящее распоряжение в средствах массовой информации и разместить на официальном сайте администрации города Магнитогорска в сети Интернет.

4. Контроль исполнения настоящего распоряжения оставляю за собой.

Глава города С. Н. БЕРДНИКОВ

УТВЕРЖДЕН
распоряжением администрации города
от 24.12.2019 №694-Р

График
личного приема граждан в администрации города Магнитогорска
в 2020 году

№п/п	Фамилия, имя, отчество руководителя	Должность	Дни и время приема	Запись на прием	Место приема, тел. для справок
1.	Бердников Сергей Николаевич	Глава города	последний четверг месяца с 15.00	(запись к главе города прекращается за неделю до дня приема) ежедневно с 9.00 до 12.00, кроме дня приема, выходных и праздничных дней, в каб. № 152	кабинет № 152 49-05-00
2.	Элбакидзе Юлий Соломонович	Заместитель главы города по городскому хозяйству	1 и 3 среда месяца с 16.00		
3.	Макарова Александра Николаевна	Заместитель главы города по финансам и экономике	2 и 4 вторник месяца с 16.00		
4.	Курсевич Марина Викторовна	Заместитель главы города по имущественным вопросам	1 и 3 четверг месяца с 16.00		
5.	Рассоха Илья Александрович	Заместитель главы города по социальным вопросам	2 и 4 понедельник месяца с 16.00		
6.	Москалев Максим Викторович	Заместитель главы города - руководитель аппарата администрации города	1 и 3 вторник месяца с 16.00		
7.	Скарлыгина Елена Гарифовна	Глава администрации Ленинского района (ул. Октябрьская, 32)	еженедельно по понедельникам с 16.00 до 18.00	-	кабинет № 310 49-05-55
8.	Генералов Семен Михайлович	И.о. главы администрации Правобережного района (ул. Суворова, 123)	1 и 3 понедельник месяца с 15.30 до 17.30	ежедневно с 9.00 до 12.00 в рабочие дни	кабинет № 404 31-38-54
9.	Ушаков Владимир Алексеевич	Глава администрации Орджоникидзевского рай-она (ул.Маяковского, 19/3)	еженедельно по вторникам с 10.00 до 12.00	-	кабинет № 302 49-05-90
10.	Чернышев Станислав Николаевич	И.о. начальника управления жилищно-коммунального хозяйства	1 и 3 четверг месяца с 16.00 до 17.30	в день приема с 08.30 до12.00 по телефону	кабинет № 441 49-84-77
11.	Таранова Светлана Васильевна	Начальник жилищного отдела управления жилищно-коммунального хозяйства	еженедельно по вторникам с 10.00 до 12.00 с 15.00 до 17.00	электронная запись на офи-циальном сайте администрации города	кабинет № 148 49-04-78
12.	Астраханцев Владимир Иванович	Начальник управления архитектуры и градостроительства	еженедельно по вторникам с 09.00 до 12.00	-	кабинет № 269 49-05-24
13.	Верховодова Елена Геннадьевна	Председатель комитета по управлению имуществом и земельными отношениями	еженедельно по четвергам с 15.00 до 16.00	ежедневно в рабочее время по телефону	кабинет № 232 49-84-81
14.	Михайленко Ирина Николаевна	Начальник управления социальной защиты населения	еженедельно по понедельникам с 11.00 до 12.00	-	кабинет № 101 26-03-24
15.	Юрченко Наталья Сергеевна	Начальник отдела опеки и попечительства управления социальной защиты населения (просп. Ленина, 86, каб.13)	еженедельно по вторникам, четвергам - с 10.00 до 12.00, с 14.00 до 16.00	-	26-04-54
16.	Сафонова Наталья Викторовна	Начальник управления образования	еженедельно по понедельникам с 15.00 до 17.00	ежедневно по телефону или лично в рабочее время	кабинет № 363 49-05-32
17.	Берченко Александр Валерьевич	Начальник управления по физической культуре, спорту и туризму (ул.Октябрьская, 5/1)	еженедельно по средам с 16.00 до 17.00	ежедневно по телефону в рабочее время	49-85-89
18.	Грошев Дмитрий Юрьевич	Начальник управления инженерного обеспечения, транспорта и связи	еженедельно по вторникам с 16.00 до 17.00	ежедневно по телефону в рабочее время	кабинет № 445 49-85-65
19.	Кудрявцева Млада Иоганновна	Начальник управления культуры	еженедельно по понедельникам с 16.00 до 17.00	ежедневно по телефону или лично в рабочее время	кабинет № 250 49-85-75
20.	Зинурова Марина Рамилевна	Начальник управления охраны окружающей среды и экологического контроля (пр. Ленина, 68/2)	еженедельно по вторникам с 09.00 до 12.00	ежедневно по телефону в рабочее время	49-84-52
21.	Хабибуллина Динара Хазиахметовна	Начальник управления экономики и инвестиций	еженедельно по вторникам с 13.00 до 14.00	ежедневно по телефону или лично в рабочее время	кабинет № 488 49-85-70
22.	Печкарёв Александр Викторович	Начальник управления капитального строительства и благоустройства	еженедельно по средам с 16.30 до 17.30	ежедневно в рабочие дни до дня приема по телефону или лично в рабочее время	кабинет № 263 49-05-20
23.	Щебуняева Любовь Сергеевна	Начальник отдела по делам несовершеннолетних	еженедельно по вторникам, четвергам с 10.00 до 12.00, с 14.00 до 17.00	-	кабинет № 121 49-04-57
24.	Рязанова Ольга Михайловна	Начальник службы внешних связей и молодежной политики	еженедельно по пятницам с 10.00 до 12.00	ежедневно по телефону или лично в рабочее время	Пресс-центр 49-85-81
25.	Галеев Мурат Фаатович	Начальник управления по экономической безопасности и взаимодействию с правоохранительными органами	последняя пятница месяца с 11.00 до 12.00	ежедневно в рабочее время по телефону или лично	кабинет № 129 49-84-76
26.	Сычев Валерий Николаевич	Начальник управления муниципальной службы	1 четверг месяца с 14.00 до 16.00	ежедневно в рабочее время по телефону или лично	кабинет № 351 49-85-85

Примечание: Запись на прием и прием граждан главой города, заместителями главы города, и руководителями органов администрации города производятся по документу, удостоверяющему личность, в здании администрации города по адресу: просп. Ленина, д.72.

АДМИНИСТРАЦИЯ ГОРОДА МАГНИТОГОРСКА
ЧЕЛЯБИНСКОЙ ОБЛАСТИ
ПОСТАНОВЛЕНИЕ

25.12.2019 № 16329-П

О внесении изменения в постановление администрации города от 14.06.2019 № 6944-П

В соответствии с Гражданским кодексом Российской Федерации, Земельным кодексом Российской Федерации, Положением о порядке размещения нестационарных торговых объектов на территории города Магнитогорска, утвержденным Решением Магнитогорского городского Собрания депутатов от 31 января 2017 года №4, Порядком демонтажа нестационарных торговых объектов и иных нестационарных объектов на территории города Магнитогорска, утвержденным постановлением администрации города от 16.08.2017 № 9433-П, с учетом решения Комиссии по вопросам размещения не-

стационарных торговых объектов на территории города Магнитогорска от 20.03.2019, руководствуясь Уставом города Магнитогорска,

ПОСТАНОВЛЯЮ:

1. Внести в постановление администрации города от 14.06.2019 № 6944-П «О демонтаже нестационарного объекта» (далее – постановление) изменение, в приложении к постановлению слова «ул. Корсикова, в районе жилого дома № 14/1» заменить словами «ул. Октябрьская, в районе жилого дома № 18».

2. Службе внешних связей и молодёжной политики администрации города (Рязанова О. М.) в течение 3 (трех) дней опубликовать в газете «Магнитогорский рабочий» настоящее постановление.

3. Контроль исполнения настоящего постановления возложить на главу администрации Ленинского района города Скарлыгину Е. Г.

Глава города С. Н. БЕРДНИКОВ

Приложение
к постановлению администрации города
от 25.12.2019 №16330-П

Извещение

Администрация города Магнитогорска информирует о возможности предоставления в собственность за плату земельного участка для индивидуального жилищного строительства.

Граждане, заинтересованные в предоставлении земельного участка, вправе в течение тридцати дней со дня опубликования данного извещения в средствах массовой информации и размещения на официальном сайте администрации города www.magnitogorsk.ru в сети Интернет, подавать заявления о намерении участвовать в аукционе по продаже земельного участка для индивидуального жилищного строительства путем личного обращения в Многофункциональный центр по следующим адресам:

МФЦ № 1 – г. Магнитогорск, просп. Карла Маркса, 79;
МФЦ № 2 – г. Магнитогорск, ул. Суворова, 123;
МФЦ № 4 – г. Магнитогорск, ул. Маяковского, 19/3;
МФЦ № 5 – г. Магнитогорск, ул. Комсомольская, 38;
МФЦ № 6 – г. Магнитогорск, ул. Зеленый лог, 32,

по графику: понедельник, вторник, среда, пятница с 08.00 до 18.00, четверг с 08.00 до 20.00, суббота с 09.00 до 13.00, без перерыва, воскресенье – выходной.

Также, заинтересованные граждане имеют право подать заявление непосредственно в администрацию города Магнитогорска по адресу: г. Магнитогорск, просп. Ленина, 72, кабинет 151 с понедельника по четверг с 8.30 до 12.00 и с 12.45 до 17.30, в пятницу с 9.00 до 12.00 и с 12.45 до 16.15.

Общие данные по земельному участку:

1) местоположение: Челябинская область, г. Магнитогорск, Орджоникидзевский район, ул. Любимая, уч. № 299;
2) кадастровый номер: 74:33:0316003:117;
3) площадь: 1200 кв.м;
4) категория земли: земли населенных пунктов;
5) территориальная зона: Ж-4, Зона индивидуальной жилой застройки.

Датой окончания приема заявлений считается 25.01.2020.

С местом расположения земельного участка можно ознакомиться на публичной кадастровой карте на сайте: www.rosreestr.ru.

**АДМИНИСТРАЦИЯ ГОРОДА МАГНИТОГОРСКА
ЧЕЛЯБИНСКОЙ ОБЛАСТИ
ПОСТАНОВЛЕНИЕ**

25.12.2019 № 16331-П

О внесении изменения в постановление главы города от 23.06.2009 № 5674-П

В целях упорядочения организации и проведения культурно-зрелищных, спортивных и иных массовых мероприятий, в соответствии с Федеральным законом «Об общих принципах организации местного самоуправления в Российской Федерации», руководствуясь Уставом города Магнитогорска,

ПОСТАНОВЛЯЮ:

1. Внести в постановление главы города от 23.06.2009 № 5674-П «Об утверждении Порядка организации и проведения культурно-зрелищных, спортивных и иных массовых мероприятий в городе Магнитогорске» (далее – постановление) изменение, приложение к постановлению дополнить пунктом 9-1 следующего содержания:

«9-1. Организатор массового мероприятия вправе обжаловать в суде решение, действие (бездействие) органа местного самоуправления, должностного лица, муниципального служащего в порядке, предусмотренном Гражданским процессуальным кодексом Российской Федерации, Арбитражным процессуальным кодексом Российской Федерации».

2. Настоящее постановление вступает в силу после его официального опубликования.

3. Службе внешних связей и молодежной политики администрации города (Рязанова О. М.) опубликовать настоящее постановление в средствах массовой информации.

4. Контроль исполнения настоящего постановления возложить на заместителя главы города – руководителя аппарата администрации города Москалева М. В.

Глава города С. Н. БЕРДНИКОВ

**АДМИНИСТРАЦИЯ ГОРОДА МАГНИТОГОРСКА
ЧЕЛЯБИНСКОЙ ОБЛАСТИ
ПОСТАНОВЛЕНИЕ**

25.12.2019 № 16332-П

Об утверждении Порядка определения объема и условия предоставления субсидий муниципальным бюджетным и автономным образовательным учреждениям города Магнитогорска на организацию отдыха детей в каникулярное время

В соответствии со статьей 78.1 Бюджетного кодекса Российской Федерации, руководствуясь Уставом города Магнитогорска,

ПОСТАНОВЛЯЮ:

1. Утвердить Порядок определения объема и условия предоставления субсидий муниципальным бюджетным и автономным образовательным учреждениям города Магнитогорска на организацию отдыха детей в каникулярное время (приложение).

2. Настоящее постановление вступает в силу после его официального опубликования.

3. Службе внешних связей и молодежной политики администрации города (Рязанова О. М.) опубликовать настоящее постановление в средствах массовой информации.

4. Контроль исполнения настоящего постановления возложить на заместителя главы города Рассоха И. А.

Глава города С. Н. БЕРДНИКОВ

Приложение к постановлению
администрации города
от 25.12.2019 №16332-П

Порядок определения объема и условия предоставления субсидий муниципальным бюджетным и автономным образовательным учреждениям города Магнитогорска на организацию отдыха детей в каникулярное время

1. Настоящий Порядок определения объема и условия предоставления субсидий муниципальным бюджетным и автономным образовательным учреждениям города Магнитогорска на организацию отдыха детей в каникулярное время (далее-Порядок) разработан в соответствии с абзацем вторым пункта 1 статьи 78.1 Бюджетного кодекса Российской Федерации и устанавливает правила определения объема, условия и механизм предоставления субсидии из бюджета города Магнитогорска муниципальным бюджетным и муниципальным автономным учреждениям города Магнитогорска на организацию отдыха детей в каникулярное время.

2. Субсидия на организацию отдыха детей в каникулярное время (далее именуются - субсидия) предоставляется из бюджета города Магнитогорска муниципальным бюджетным и муниципальным автономным учреждениям города Магнитогорска (далее-Учреждения) за счет средств областного и местного бюджетов на:

1) организацию Учреждениями отдыха детей в каникулярное время в организациях отдыха детей и их оздоровления, в том числе палаточного типа, расположенных на территории Челябинской области, или учредителем (собственником имущества) которых является администрация города Магнитогорска;

2) организацию отдыха детей в каникулярное время в части приобретения продуктов питания для детей в каникулярное время в лагерях с дневным пребыванием детей и организацией одно-, двух- или трехразового питания, организованных Учреждениями, осуществляющими организацию отдыха и оздоровления обучающихся в каникулярное время;

3) организацию Учреждениями отдыха детей в каникулярное время в части приобретения продуктов питания для детей в каникулярное время в лагерях палаточного типа при организации походов, сплавов, экспедиций (продолжительностью от трех дней) и организацией трех-, четырех- или пятиразового питания, организованных организациями отдыха детей и их оздоровления, расположенных на территории Челябинской области, или учредителем (собственником имущества) которых является администрация города Магнитогорска.

3. Субсидия Учреждениям предоставляется в целях организации в каникулярное время отдыха и оздоровления детей в возрасте от 6 до 18 лет (включительно), за исключением детей, обучающихся в профессиональных образовательных организациях, или детей, отдыхающих в каникулярное время за счет средств федерального бюджета (далее – Дети).

4. Условием предоставления является отсутствие у учреждения просроченной (неурегулированной) задолженности по денежным обязательствам перед муниципалитетом, неисполненной обязанности по уплате налогов, сборов, страховых взносов, пеней, штрафов, процентов, подлежащих уплате в соответствии с законодательством Российской Федерации о налогах и сборах на момент подачи заявки или 1 месяца, предшествующего дню подачи заявки.

5. Критериями отбора учреждений для предоставления субсидии являются:

1) планируемое количество Детей для отдыха в организациях отдыха и оздоровления, направляемых на отдых в каникулярное время в году предоставления субсидий, при этом данное количество должно быть не ниже количества Детей по сравнению с показателями предыдущего года. При предоставлении заявки впервые, учитывается максимально возможный охват предоставления услуги по организации отдыха и оздоровления (количество Детей), исходя из возможностей учреждений;

2) наличие условий для организации отдыха детей в соответствии с требованиями действующего законодательства Российской Федерации.

Категорией отбора учреждений для предоставления субсидии являются, принадлежность заявителей к муниципальным бюджетным или автономным учреждениям города Магнитогорска, осуществляющим организацию отдыха детей в каникулярное время.

6. Предоставление субсидии учреждениям от имени администрации города Магнитогорска осуществляется управлениями образования и социальной защиты населения администрации города при условии представления учреждениями в срок до 15 июня текущего финансового года заявки с расчетом объема субсидии, содержащей информацию о планируемом количестве Детей, стоимость рациона питания одного ребенка в день и срока пребывания детей в лагерях для организации в каникулярное время отдыха и оздоровления детей, с приложением справок об обучении детей. Заявка подается в виде письма на начальника соответствующего управления администрации города.

7. Для рассмотрения заявок в администрации города создаются соответствующие комиссии при управлении образования и управлении социальной защиты населения (каждое управление рассматривает заявки от своих подведомственных учреждений).

При управлении образования администрации города создается комиссия по рассмотрению заявок на предоставление целевой субсидии:

1) организацию отдыха детей в каникулярное время в части приобретения продуктов питания для детей в каникулярное время в лагерях с дневным пребыванием детей и организацией одно-, двух- или трехразового питания, организованных Учреждениями, осуществляющими организацию отдыха и оздоровления обучающихся в каникулярное время;

2) организацию Учреждениями отдыха детей в каникулярное время в организациях отдыха детей и их оздоровления, в том числе палаточного типа, расположенных на территории Челябинской области, или учредителем (собственником имущества) которых является администрация города Магнитогорска;

3) организацию Учреждениями отдыха детей в каникулярное время в части приобретения продуктов питания для детей в каникулярное время в лагерях палаточного типа при организации походов, сплавов, экспедиций (продолжительностью от трех дней) и организацией трех-, четырех- или пятиразового питания, организованных организациями отдыха детей и их оздоровления, расположенных на территории Челябинской области, или учредителем (собственником имущества) которых является администрация города Магнитогорска.

При управлении социальной защиты населения администрации города создается комиссия по рассмотрению заявок на предоставление целевой субсидии:

1) организацию Учреждениями отдыха детей в каникулярное время в организациях отдыха детей и их оздоровления, в том числе палаточного типа, расположенных на территории Челябинской области, или учредителем (собственником имущества) которых является администрация города Магнитогорска;

2) организацию Учреждениями отдыха детей в каникулярное время в части приобретения продуктов питания для детей в каникулярное время в лагерях палаточного типа при организации походов, сплавов, экспедиций (продолжительностью от трех дней) и организацией трех-, четырех- или пятиразового питания, организованных организациями отдыха детей и их оздоровления, расположенных на территории Челябинской области, или учредителем (собственником имущества) которых является администрация города Магнитогорска.

8. В течение 20 календарных дней со дня окончания сроков предоставления документов учреждениями, комиссия дает заключение о соответствии Учреждения условиям, критериям и категориям, указанным в пунктах 3,4,5 настоящего Приложения, а также наличие всех документов, указанных в пункте 6.

В случае несоответствия указанным требованиям, в течение 10 дней со дня окончания сроков предоставления документов, учреждению направляется письменный мотивированный отказ в виде письма управления.

По результатам заключения комиссий приказом по управлениям утверждается перечень получателей целевой субсидий, который является основанием для включения в проект бюджета.

9. Предоставление субсидии осуществляется в пределах средств, утвержденных в областном и местном бюджетах на данную цель, указанную в муниципальной программе, а также в пределах, доведенных на указанную цель лимитов бюджетных обязательств и предельных объемов финансирования.

10. Размер субсидии рассчитывается по формуле:

C = Vo x (Pi / SUM Pi) где:

C – размер целевых субсидий,

Vo – объем денежных средств, утвержденных на соответствующий финансовый год за счет областного и местного бюджетов;

Pi – потребность конкретного учреждения в денежных средствах на проведение мероприятий по организации в каникулярное время в учреждениях отдыха и оздоровления детей;

SUM Pi – общая потребность учреждений в денежных средствах для создания условий для организации в каникулярное время в учреждениях отдыха и оздоровления детей.

11. Субсидия предоставляется на основании заключенного между администрацией города Магнитогорска и учреждением соглашения о предоставлении субсидии на организацию в каникулярное время в учреждениях отдыха и оздоровления детей (далее именуется - соглашение).

В соглашении должны быть определены:

1) сведения о целевом назначении субсидий;
2) сведения о размере субсидий;
3) сведения о наличии в уставе учреждения услуги на организацию отдыха детей в каникулярное время;
4) значение показателя результативности использования субсидий;
5) сроки (график) перечисления субсидии;
6) порядок и сроки предоставления отчетности об исполнении целевой субсидии;
7) порядок и сроки возврата сумм субсидии в случае несоблюдения учреждением целей и условий, определенных соглашением;
8) порядок осуществления контроля за целевым использованием субсидий местному бюджету;
9) основания и порядок внесения изменений в соглашение, в том числе в случае уменьшения главному распорядителю ранее доведенных лимитов бюджетных обязательств на предоставление субсидии;
10) основание для досрочного прекращения соглашения;
11) запрет на расторжение соглашения учреждением в одностороннем порядке;
12) основание для расторжения соглашения главным распорядителем как получателем бюджетных средств в одностороннем порядке;
13) ответственность сторон за нарушение условий соглашения в соответствии с законодательством Российской Федерации;
14) обязательство по достижению значения показателя результативности использования субсидий;
15) ответственность в случае не достижения учреждением значения показателя результативности использования субсидий.

12. Эффективность использования учреждением субсидии оценивается исходя из достижения следующих показателей результативности предоставления субсидии учреждению:

1) доля использованной Учреждением целевой субсидии в общем размере целевой субсидии, перечисленной Учреждению (90-100%);

2) доля детей, охваченных отдыхом в каникулярное время к общей численности детей указанной в заявке Учреждения (90-100%).

13. В течение срока действия договора размер субсидии, выделяемой учреждению, изменяется в случае изменения объема денежных средств, предусматриваемых в областном и местном бюджетах.

14. Субсидия носит целевой характер и не может быть использована на другие цели.

Субсидия учреждением, использованная не по целевому назначению, подлежат изъятию с лицевого счета учреждения в доход бюджета города в соответствии с законодательством Российской Федерации.

15. Управления в течение 3 рабочих дней со дня представления учреждением документов, подтверждающих возникновение денежных обязательств, формирует заявку за счет средств местного и областного бюджетов на кассовый расход со счета распорядителя на лицевой счет учреждения, при этом заявка за счет средств областного бюджета формируется после доведения предельных объемов финансирования Министерством образования и науки Челябинской области.

16. Учреждение предоставляет в управление отчетные документы о фактически произведенных расходах в порядке, сроки и по формам, установленным соглашением.

17. Управления осуществляют контроль целевого использования субсидий, выполнения учреждением показателей, установленных соглашением.

18. Учреждение несет ответственность за достоверность представленной отчетности о расходовании субсидии и ее целевом использовании в соответствии с действующим законодательством.

19. В случае установления факта нарушения получателем субсидии условий ее предоставления и нецелевого использования, субсидия подлежит возврату в бюджет города в течение 10 дней с момента получения учреждением соответствующего уведомления управления о возврате субсидии в бюджет города по реквизитам и кодам бюджетной классификации, указанным в требовании.

20. В случае отказа от добровольного возврата либо невозвращении учреждением субсидии в срок, установленный в пункте 19 настоящего Порядка, взыскиваются средства, предоставленной целевой субсидии, в судебном порядке в соответствии с действующим законодательством Российской Федерации.

21. Не использованные на 1 января текущего финансового года остатки целевой субсидии, предоставленной учреждениям, подлежат перечислению ими в бюджет города в соответствии с Порядком взыскания в бюджет города неиспользованных муниципальными учреждениями остаток субсидии, предоставленных из бюджета города в соответствии с абзацем 2 пункта 1 статьи 78.1 Бюджетного кодекса РФ, при отсутствии потребности в направлении их на те же цели.

Начальник управления образования Н. В.САФОНОВА

**АДМИНИСТРАЦИЯ ГОРОДА МАГНИТОГОРСКА
ЧЕЛЯБИНСКОЙ ОБЛАСТИ
ПОСТАНОВЛЕНИЕ**

25.12.2019 № 16333-П

О внесении изменений в постановление администрации города от 12.07.2013 № 9385-П

В соответствии с пунктом 15 части 1 статьи 16 Федерального закона «Об общих принципах организации местного самоуправления в Российской Федерации», статьей 16 Федерального закона «О государственном регулировании производства и оборота этилового спирта, алкогольной и спиртосодержащей продукции и об ограничении потребления (распития) алкогольной продукции», Правилами определения органами местного самоуправления границ прилегающих к некоторым организациям и объектам территорий, на которых не допускается розничная продажа алкогольной продукции, утвержденными постановлением Правительства Российской Федерации от 27.12.2012 № 1425, руководствуясь Уставом города Магнитогорска,

ПОСТАНОВЛЯЮ:

1. Внести в постановление администрации города от 12.07.2013 № 9385-П «Об определении границ, прилегающих к некоторым организациям и объектам территорий, на которых не допускается розничная продажа алкогольной продукции, с приложением схем границ прилегающих территорий для каждой организации и (или) объекта» (далее – постановление) следующие изменения:

1) в приложении к постановлению наименование схем №147-2013 (вход 1) и №147-2013(вход 2) изложить в следующей редакции:

«Границы территории, прилегающей к МДОУ «Детский сад № 8» г. Магнитогорска, расположенному по адресу: ул. Ломоносова, дом 24, на которой не допускается розничная продажа алкогольной продукции»;

2) в приложении к постановлению наименование схем №269-2013 (вход 1), №269-2013 (вход 2), № 269-2013 (вход 3) и № 269-2013 (вход 4) изложить в следующей редакции:

«Границы территории, прилегающей к МДОУ «Детский сад № 121 комбинированного вида» г. Магнитогорска, расположенной по адресу: ул. Помяловского, дом 9а, на которой не допускается розничная продажа алкогольной продукции»;

3) в приложении к постановлению наименование схемы № 174-2013 изложить в следующей редакции:

«Границы территории, прилегающей к отделению МДОУ «Центр развития ребёнка – Детский сад № 175» г. Магнитогорска, расположенной по адресу: ул. Уральская, дом 58, на которой не допускается розничная продажа алкогольной продукции».

2. Настоящее постановление вступает в силу после его официального опубликования.

3. Службе внешних связей и молодежной политики администрации города (Рязанова О. М.):

1) опубликовать настоящее постановление в средствах массовой информации;

2) разместить настоящее постановление на официальном интернет-сайте администрации города Магнитогорска.

4. Контроль исполнения настоящего постановления возложить на заместителя главы города Макарову А. Н.

Глава города С. Н. БЕРДНИКОВ

**АДМИНИСТРАЦИЯ ГОРОДА МАГНИТОГОРСКА
ЧЕЛЯБИНСКОЙ ОБЛАСТИ
ПОСТАНОВЛЕНИЕ**

25.12.2019 № 16334-П

О внесении изменения в постановление администрации города от 11.09.2012 № 11760-П

В связи с кадровыми изменениями, с целью реализации государственной политики в области охраны труда и обеспечения согласованных действий органов исполнительной власти, органов местного самоуправления, государственных контрольно-надзорных органов, работодателей, профсоюзных и других общественных организаций, для улучшения условий и охраны труда, предупреждения аварий, производственного травматизма и профессиональных заболеваний на территории города Магнитогорска, в соответствии с Трудовым кодексом Российской Федерации, руководствуясь Уставом города Магнитогорска,

ПОСТАНОВЛЯЮ:

1. Внести в постановление администрации города от 11.09.2012 № 11760-П «О создании межведомственной комиссии по охране труда в городе Магнитогорске» (далее – постановление) изменение, приложение № 1 к постановлению изложить в новой редакции (приложение).

2. Настоящее постановление вступает в силу после его официального опубликования.

3. Службе внешних связей и молодежной политики администрации города (Рязанова О. М.) опубликовать настоящее постановление в средствах массовой информации.

4. Контроль исполнения настоящего постановления возложить на заместителя главы города – руководителя аппарата администрации города Москалева М. В.

Глава города С. Н. БЕРДНИКОВ

Приложение к постановлению
администрации города
от 25.12.2019 №16334-П
Приложение №1 к постановлению
администрации города
от 11.09.2012 № 11760-П

Состав
межведомственной комиссии по охране труда
в городе Магнитогорске

Москалев М. В. - заместитель главы города – руководитель аппарата администрации города, председатель комиссии

Шияхметов З. Т. - директор областного казенного учреждения Центр занятости населения г. Магнитогорска, заместитель председателя комиссии

Члены комиссии:

Адельгареев Н. З. - главный государственный инспектор труда Государственной инспекции труда в Челябинской области (по согласованию)

Бочкарева Л. Ф. - заместитель главного государственного санитарного врача территориального отдела Управления Роспотребнадзора по Челябинской области по г. Магнитогорску и Агаповскому, Кизильскому, Нагайбакскому, Верхнеуральскому, Карталинскому, Варненскому, Бреденскому районов (по согласованию)

Дорофеева М. В. - директор Филиала №4 Государственного учреждения – Челябинского Регионального отделения Фонда социального страхования Российской Федерации (по согласованию)

Поварич В. В. - президент территориального объединения работодателей «ПРОМАСС - Магнитогорск (по согласованию)

Цуркан Д. Н. - начальник административно-хозяйственного подразделения администрации города Магнитогорска

Семенов Б. М. - председатель исполкома Ассоциации профсоюзных организаций города Магнитогорска (по согласованию)

Трошина Н. А. - руководитель группы охраны труда административно-хозяйственного подразделения администрации города Магнитогорска, ответственный секретарь комиссии.

**АДМИНИСТРАЦИЯ ГОРОДА МАГНИТОГОРСКА
ЧЕЛЯБИНСКОЙ ОБЛАСТИ
ПОСТАНОВЛЕНИЕ**

25.12.2019 № 16335-П

О внесении изменений в постановление администрации города от 27.12.2016 № 16239-П

В целях контроля за поступлением в бюджет города Магнитогорска источников внутреннего финансирования дефицита бюджета города, в соответствии со статьями 160.2, 160.2-1 Бюджетного кодекса Российской Федерации, приказом Министерства финансов Российской Федерации от 06 июня 2019 года № 85н «О Порядке формирования и применения кодов бюджетной классификации Российской Федерации, их структуре и принципах назначения», согласно статьям 10, 11, 54 Положения о бюджетном процессе в городе Магнитогорске, утвержденного Решением Магнитогорского городского Собрания депутатов от 24 декабря 2013 года № 243, руководствуясь Уставом города Магнитогорска,

ПОСТАНОВЛЯЮ:

1. Внести в постановление администрации города от 27.12.2016 № 16239-П «О наделении администрации города Магнитогорска полномочиями администратора источников внутреннего финансирования дефицита бюджета города» (далее – постановление) изменения, в приложении к постановлению:

1) в столбце «Наименование администратора источников внутреннего финансирования дефицита бюджета города Магнитогорского городского округа, кода бюджетной классификации Российской Федерации» в строке с кодом бюджетной классификации источников Магнитогорского городского округа 01 03 01 00 04 0000 710 слово «от» заменить словом «из»;

2) в столбце «Наименование администратора источников внутреннего финансирования дефицита бюджета города Магнитогорского городского округа, кода бюджетной классификации Российской Федерации» в строке с кодом бюджетной классификации источников Магнитогорского городского округа 01 03 01 00 04 0000 810 слово «от» заменить словом «из».

2. Настоящее постановление вступает в силу с 01.01.2020.

3. Службе внешних связей и молодежной политики администрации города (Рязанова О. М.) опубликовать настоящее постановление в средствах массовой информации до 01.01.2020 и разместить на официальном сайте администрации города.

4. Контроль исполнения настоящего постановления возложить на заместителя главы города Макарову А. Н.

Глава города С. Н. БЕРДНИКОВ

**АДМИНИСТРАЦИЯ ГОРОДА МАГНИТОГОРСКА
ЧЕЛЯБИНСКОЙ ОБЛАСТИ
ПОСТАНОВЛЕНИЕ**

25.12.2019 № 16336-П

О признании утратившим силу постановления администрации города от 29.11.2019 №14985-П

На основании федеральных законов «О защите конкуренции», «О развитии малого и среднего предпринимательства в Российской Федерации», приказа Федеральной антимонопольной службы от 10.02.2010 № 67 «О порядке проведения конкурсов или аукционов на право заключения договоров аренды, договоров безвозмездного пользования, договоров доверительного управления имуществом, иных договоров, предусматривающих переход прав в отношении государственного или муниципального имущества, и перечне видов имущества, в отношении которого заключение указанных договоров может осуществляться путем проведения торгов в форме конкурса», Положения о порядке управления и распоряжения имуществом, находящимся в муниципальной собственности города Магнитогорска, утвержденного Решением Магнитогорского городского Собрания депутатов от 21 декабря 2010 года № 247, руководствуясь Уставом города Магнитогорска,

ПОСТАНОВЛЯЮ:

1. Признать утратившим силу постановление администрации города от 29.11.2019 №14985-П «О проведении открытого аукциона по 1 Лоту на право заключения договора аренды нежилого помещения № 5, общей площадью 63,9 кв.м, расположенного по адресу: Челябинская область, г. Магнитогорск, пр. Ленина, д 2/2, находящегося в муниципальной собственности».

2. Службе внешних связей и молодежной политики администрации города (Рязанова О. М.) опубликовать настоящее постановление в средствах массовой информации.

3. Настоящее постановление вступает в силу со дня его подписания.

4 .Контроль исполнения настоящего постановления возложить на заместителя главы города Курсевич М. В.

Глава города С. Н. БЕРДНИКОВ

**АДМИНИСТРАЦИЯ ГОРОДА МАГНИТОГОРСКА
ЧЕЛЯБИНСКОЙ ОБЛАСТИ
ПОСТАНОВЛЕНИЕ**

25.12.2019 № 16337-П

О внесении изменений в постановление администрации города от 14.10.2016 № 12520-П

В соответствии со статьей 46, пунктом 1 статьи 160.1 Бюджетного кодекса Российской Федерации, постановлением Правительства Российской Федерации от 23.06.2016 № 574 «Об общих требованиях к методике прогнозирования поступлений доходов в бюджеты бюджетной системы Российской Федерации», приказом Минфина России от 06 июня 2019 года №85н «О Порядке формирования и применения кодов бюджетной классификации Российской Федерации, их структуре и принципах назначения», подпунктом 4-3 пункта 1 статьи 10 Положения о бюджетном процессе в городе Магнитогорске, утвержденного Решением Магнитогорского городского Собрания депутатов от 24 декабря 2013 года № 243, руководствуясь Уставом города Магнитогорска,

ПОСТАНОВЛЯЮ:

1. Внести в постановление администрации города от 14.10.2016 № 12520-П «Об утверждении Методики прогнозирования поступлений доходов в бюджет города, закрепленных за администрацией города Магнитогорска как главного администратора доходов» (далее – постановление) следующие изменения:

1) абзац 15 пункта 26 приложения к постановлению признать утратившим силу;

2) абзацы 18, 19 пункта 26 приложения к постановлению изложить в следующей редакции:

«9) 505 1 16 10061 04 0000 140 Платежи в целях возмещения убытков, причиненных уклонением от заключения с муниципальным органом городского округа (муниципальным казенным учреждением) муниципального контракта, а также иные денежные средства, подлежащие зачислению в бюджет городского округа за нарушение законодательства Российской Федерации о контрактной системе в сфере закупок товаров, работ, услуг для обеспечения государственных и муниципальных нужд (за исключением муниципального контракта, финансируемого за счет средств муниципального дорожного фонда);

10) 505 1 16 10062 04 0000 140 Платежи в целях возмещения убытков, причиненных уклонением от заключения с муниципальным органом городского округа (муниципальным казенным учреждением) муниципального контракта, финансируемого за счет средств муниципального дорожного фонда, а также иные денежные средства, подлежащие зачислению в бюджет городского округа за нарушение законодательства Российской Федерации о контрактной системе в сфере закупок товаров, работ, услуг для обеспечения государственных и муниципальных нужд;»;

3) пункт 26 приложения к постановлению дополнить абзацем 22 следующего содержания:

«13) 1 16 10100 04 0000 140 Денежные взыскания, налагаемые в возмещение ущерба, причиненного в результате незаконного или нецелевого использования бюджетных средств (в части бюджетов городских округов).»;

4) пункт 29 приложения к постановлению признать утратившим силу.

2. Настоящее постановление вступает в силу с 01 января 2020 года.

3. Службе внешних связей и молодежной политики администрации города (Рязанова О. М.) опубликовать настоящее постановление в средствах массовой информации и разместить на официальном сайте администрации города.

4. Контроль исполнения настоящего постановления возложить на заместителя главы города Макарову А. Н.

Глава города С. Н. БЕРДНИКОВ

**АДМИНИСТРАЦИЯ ГОРОДА МАГНИТОГОРСКА
ЧЕЛЯБИНСКОЙ ОБЛАСТИ
ПОСТАНОВЛЕНИЕ**

25.12.2019 № 16338-П

О внесении изменения в постановление администрации города от 26.09.2019 № 11805-П

В связи с кадровыми изменениями, руководствуясь Уставом города Магнитогорска,

ПОСТАНОВЛЯЮ:

1. Внести в постановление администрации города от 26.09.2019 № 11805-П «Об утверждении состава конкурсной комиссии по проведению конкурсов на право получения свидетельства по одному или нескольким муниципальным маршрутам регулярных перевозок» (далее – постановление) изменение, в приложении к постановлению слова «Шумов К. С.» заменить словами «Грошев Д. Ю.», слова «Ставицкий К. А.» заменить словами «Шумов К. С.».

2. Настоящее постановление вступает в силу после его официального опубликования.

3. Службе внешних связей и молодежной политики администрации города (Рязанова О. М.) опубликовать настоящее постановление в средствах массовой информации.

4. Контроль исполнения настоящего постановления возложить на заместителя главы города Элбакидзе Ю. С.

Глава города С. Н. БЕРДНИКОВ

**Извещение о проведении аукциона по продаже гражданам
земельного участка для строительства отдельно стоящего односемейного дома
с прилегающим земельным участком**

Администрация г. Магнитогорска на основании постановления администрации города Магнитогорска от 25.12.2019 №16342-П объявляет о проведении аукциона по продаже гражданам земельного участка в границах города Магнитогорска.

Уполномоченным органом по проведению аукциона по продаже земельного участка является администрация города Магнитогорска. Организатором аукциона выступает Комитет по управлению имуществом и земельными отношениями администрации города Магнитогорска.

Аукцион состоится 30.01.2020 в 11-30 часов по адресу: г. Магнитогорск, пр. Ленина,72 (здание администрации), каб. № 232.

Заявки на участие в аукционе принимаются ежедневно с 30.12.2019 по 24.01.2020 (в рабочие дни недели с 9-00 до 12-00, с 13-00 до 17-00, в пятницу с 9-00 до 12-00, с 13-00 до 16-00) по адресу: г. Магнитогорск, пр. Ленина,72 (здание администрации), каб. № 239. Справки по телефонам: 49 85 73; 49 84 95.

Сведения о земельном участке:

№ Лота	Лот № 1
Местоположение земельного участка	Челябинская область, г. Магнитогорск, Орджоникидзевский район, ул. Сельская, 54
Разрешенное использование	для строительства отдельно стоящего односемейного дома с прилегающим земельным участком
Площадь (кв.м.)	1476,00
Кадастровый №	74:33:1335001:1554
Начальная цена земельного участка, руб.	224 000,00
Шаг аукциона, руб.	6 720,00
Сумма задатка, руб.	44 800,00
Категория земли	Земли населенных пунктов
Территориальная зона	Ж-4 Зона индивидуальной жилой застройки

Предельные (максимальные и (или) минимальные) допустимые параметры разрешенного строительства объекта капитального строительства	- предельное количество этажей: не выше 3-х ; - максимальный процент застройки территории – 20%; - коэффициент плотности застройки – 0,4; - отступы от границы: магистральных дорог – не менее 6 м; иных улиц – не менее 3 м; - площадь территорий, предназначенных для хранения транспортных средств (для вспомогательных видов использования), - не более 10% от площади земельного участка.
Градостроительный план земельного участка	от 04.06.2019 № RU74307000-0000000000007964
Права на земельный участок, ограничения прав	Не зарегистрированы

Технические условия подключения объектов к сетям инженерно-технического обеспечения:

На подключение к сетям водопровода и канализации:

Руководствуясь письмами МП трест «Водоканал» от 13.05.2019 № 01-11/3509, от 07.05.2019 № ТУ67-19-225.40; от 06.12.2019 № 01-11/10129:

Срок действия ТУ – 3 (три) года с даты их выдачи Заказчику.

Срок подключения объекта Заказчика к коммунальным сетям водоснабжения и канализации, в течение которого данные сведения действительны:

- не позднее 07.05.2022.

Запрашиваемая присоединяемая нагрузка (увеличение присоединенной нагрузки):

- по водоснабжению – не предоставлена;
- по водоотведению – не предоставлена.

Максимальная присоединяемая нагрузка (увеличение присоединенной нагрузки) объекта в возможных точках подключения к коммунальным сетям водоснабжения и канализации

- по водоснабжению – нет; - по водоотведению – нет.

Наличие точек подключения объекта:

- по водоснабжению: имеется;
- по водоотведению: отсутствует на границе земельного участка.

Особые условия:

1.Требуется строительство подводящей сети хоз.питьевого водопровода к сетям, находящимся в хозяйственном ведении МП трест «Водоканал», ориентировочной протяженностью 190 м, либо для канализования объекта возможно использовать герметизированный выгреб.

2. Предусмотреть прохождение сетей хоз. питьевого водопровода и бытовой канализации по землям общего пользования, исключив их прохождение по территории соседних участков, находящихся в собственности или ином законном праве.

3. Предусмотреть размещение проектируемых сетей хоз.питьевого водопровода от зданий, строений и сооружений на нормативном расстоянии согласно СП 42.13330.2016 «Свод правил. Градостроительство. Планировка и застройка городских и сельских поселений. Актуализованная редакция СНиП 2.07.01-89*».

Настоящие ТУ могут быть исполнены и обеспечен требуемый объем ресурсов после внесения платы за подключение и исполнения мероприятий Инвестиционной программы, утвержденной Постановлением Министерства тарифного регулирования и энергетики Челябинской области от 28 ноября 2019 года № 88/1.

Информация о плате за подключение на 2020 год:

- ставка за подключаемую нагрузку к центральной системе водоснабжения – 14 619 руб. за 1 м3/сут, без НДС;
- ставка за подключаемую нагрузку к центральной системе водоотведения – 16 205 руб. за 1 м3/сут, без НДС.

Ставка за протяженность водопроводной сети при подключении (технологическом присоединении) к централизованным системам холодного водоснабжения МП трест «Водоканал»:

№ п/п	Наименование ставки	Размер ставки, тыс. руб. за 1 м.п.	
		при прокладке сети в одну нитку, без учета НДС	при прокладке сети в две нитки, без учета НДС
1	Водопроводная сеть - чугунные напорные раструбные трубы диаметром:		
1.1	менее 70 мм (включительно)	5,38	8,71
1.2	от 70 мм до 100 мм (включительно)	7,12	11,54
1.3	от 100 мм до 150 мм (включительно)	8,85	14,37
1.4	от 150 мм до 200 мм (включительно)	10,59	17,20
1.5.	от 200 мм до 250 мм (включительно)	12,48	20,28
2	Водопроводная сеть - стальные трубы диаметром:		
2.1	менее 70 мм (включительно)	7,32	11,87
2.2	от 70 мм до 100 мм (включительно)	9,53	15,47
2.3	от 100 мм до 125 мм (включительно)	10,53	17,11
2.4	от 125 мм до 150 мм (включительно)	11,73	19,06
2.5	от 150 мм до 200 мм (включительно)	11,54	18,75
2.6	от 200 мм до 250 мм (включительно)	13,10	21,30
3	Водопроводная сеть - полиэтиленовые трубы диаметром:		
3.1	менее 70 мм (включительно)	9,47	15,36
3.2	от 70 мм до 100 мм (включительно)	9,94	16,14
3.3	от 100 мм до 125 мм (включительно)	10,29	16,71
3.4	от 125 мм до 150 мм (включительно)	10,42	16,92
3.5	от 150 мм до 200 мм (включительно)	10,64	17,29
3.6	от 200 мм до 250 мм (включительно)	11,29	18,33
4.	Водовод – чугунные напорные раструбные трубы с заделкой раструбов резиновыми уплотнительными манжетами диаметром:		
4.1.	менее 70 мм (включительно)	4,59	7,42
4.2.	от 70 мм до 100 мм (включительно)	6,07	9,82
4.3.	от 100 мм до 150 мм (включительно)	7,54	12,23
4.4.	от 150 мм до 200 мм (включительно)	9,02	14,64
4.5.	от 200 мм до 250 мм (включительно)	10,62	17,25
5.	Водовод – стальные трубы диаметром:		
5.1.	менее 70 мм (включительно)	6,24	10,10
5.2.	от 70 мм до 100 мм (включительно)	8,11	13,16
5.3.	от 100 мм до 125 мм (включительно)	8,97	14,56
5.4.	от 125 мм до 150 мм (включительно)	9,99	16,22
5.5.	от 150 мм до 200 мм (включительно)	11,15	15,95
5.6.	от 200 мм до 250 мм (включительно)	10,18	18,12
6.	Водовод – полиэтиленовые трубы диаметром:		
6.1.	менее 70 мм (включительно)	8,06	13,08
6.2.	от 70 мм до 100 мм (включительно)	8,47	13,74
6.3.	от 100 мм до 125 мм (включительно)	8,76	14,22
6.4.	от 125 мм до 150 мм (включительно)	8,87	14,40
6.5.	от 150 мм до 200 мм (включительно)	9,06	14,71
6.6.	от 200 мм до 250 мм (включительно)	9,61	15,60

Ставка за протяженность канализационной сети при подключении (технологическом присоединении) к централизованным системам водоотведения МП трест «Водоканал»:

№ п/п	Наименование ставки	Размер ставки, тыс. руб. за 1 м.п.
		без НДС
1	Канализационная сеть - чугунные безнапорные трубы диаметром:	
1.1	до 100 мм (включительно)	6,13
1.2	от 100 мм до 150 мм (включительно)	7,87
1.3	от 150 мм до 200 мм (включительно)	9,62
9,02	от 200 мм до 250 мм (включительно)	11,37
2	Канализационная сеть - полиэтиленовые трубы диаметром:	
2.1	До 100 мм (включительно)	5,75
2.2	от 100 мм до 160 мм (включительно)	6,85
2.3	от 160 мм до 200 мм (включительно)	7,95
2.4	от 200 мм до 250 мм (включительно)	9,05

Ставки тарифов указаны в соответствии с Постановлением Министерства тарифного регулирования и энергетики Челябинской области от 13 декабря 2018 года № 83/11.

Тарифы за подключение действуют с 01.01.2020 по 31.12.2020.

Дата повторного обращения за информацией о плате за подключение не ранее 20.12.2020 г.

Размер платы за подключение определяется как сумма произведения ставки тарифа за подключаемую нагрузку (тыс. руб. за 1м3/сут) и подключаемой нагрузки (мощность) объекта заявителя (м3/сут) и произведения ставки тарифа за протяженность водопроводной или канализационной сети (тыс. руб. за 1 м.п.) и протяженность водопроводной или канализационной сети от точки подключения объекта заявителя до точки подключения к объектам централизованной системы водоснабжения и (или) водоотведения (м.п.).

Тарифы за подключение к централизованным системам водоснабжения и водоотведения применяются в отношении заявителей, величина подключаемой нагрузки объектов которых не превышает 10 куб. метров в час (осуществляется с использованием создаваемых сетей водоснабжения и водоотведения с площадью поперечного сечения трубопровода, не превышающей 300 кв. сантиметров).

ТУ выданы на основании «Градостроительного кодекса Российской Федерации» от 29.12.2004 №190-ФЗ и «Правила определения и предоставления технических условий подключения объекта капитального строительства к сетям инженерно-технического обеспечения и Правила подключения объекта капитального строительства к сетям инженерно-технического обеспечения» (утверждены постановлением Правительства РФ от 13.02.2006 № 83)».

Примечания к техническим условиям подключения объекта Заказчика к коммунальным сетям водоснабжения и канализации:

Обязанности Заказчика, которые он должен выполнить в течение одного года с даты выдачи ТУ:

1.1. уточнить или определить:

- режим водопотребления и водоотведения и величину максимальной подключаемой нагрузки;
- требуемое давление воды на водопроводном вводе объекта;
- состав сточных вод, отводимых в систему коммунальной канализации.

1.2. обратиться в МП «Водоканал» с заявкой на заключение договора о подключении объекта к коммунальным сетям водоснабжения и водоотведения и получение Условий подключения;

1.3. заключить договор о подключении объекта Заказчика к коммунальным сетям водоснабжения и канализации; в противном случае обязательства МП трест «Водоканал» по обеспечению подключения объекта к сетям инженерно-технического обеспечения прекращаются.

На подключение к сетям электроснабжения:

Руководствуясь письмом МП «Горэлектросеть» от 06.05.2019 № 06/2125):

1. Технические условия на земельный участок по адресу: г. Магнитогорск, Орджоникидзевский район, ул. Сельская, 54, могут быть выданы только в рамках заключения договоров об осуществлении технологического присоединения в соответствии с требованиями раздела I «Правил технологического присоединения энергопринимающих устройств потребителей электрической энергии, объектов электросетевого хозяйства, принадлежащих сетевым организациям и иным лицам, к электрическим сетям» (далее «Правила»), утвержденных постановлением Правительства Российской Федерации от 27 декабря 2004 № 861.

2. В соответствии с пунктом 16 Правил для заявителей (физическое лицо: максимальная мощность энергопринимающих устройств составляет до 15 кВт; напряжения до 20 кВ включительно; расстояние от существующих электрических сетей необходимого класса напряжения до границ участка заявителя не более 300 метров в городах и поселках городского типа); срок осуществления мероприятий по технологическому присоединению не может превышать 6 месяцев.

3. Плата за технологическое присоединение энергопринимающих устройств для заявителей – физических лиц (пункт 17 Правил) устанавливается в размере не более 550 руб. (одно и то же лицо может осуществить технологическое присоединение энергопринимающих устройств, принадлежащих ему на праве собственности или ином законном основании, с платой за технологическое присоединение в размере, не превышающем 550 руб., не более одного раза в течение 3 лет.)

В связи с наличием вблизи вышеуказанного земельного участка линии электропередач 0,4 кВ, при организации благоустройства и подъездных путей к данному земельному участку, требуется направить проектную документацию на согласование в адрес АО «Горэлектросеть».

На подключение к сетям теплоснабжения:

Руководствуясь письмом трест «Теплофикация» от 30.04.2019 №№ 6875-пто):

В пределах земельного участка, расположенного по адресу: г. Магнитогорск, Орджоникидзевский район, ул. Сельская, 54, МП трест «Теплофикация» в настоящее время тепловых сетей не имеет.

Минимальное расстояние от проектируемого индивидуального жилого дома, планируемого к строительству на данном участке, до существующих сетей теплоснабжения около 50 м.

Техническая возможность подключения дополнительной тепловой нагрузки, необходимой для этого дома, к существующему источнику теплоснабжения – котельной пос. Поля Орошения, имеется.

Для подключения к тепловым сетям вышеуказанного объекта правообладателю данного участка необходимо выполнить и реализовать проект по строительству новой теплотрассы к подключаемомуобъекту и перекладке существующих тепловых сетей за счет собственных средств после получения в МП трест «Теплофикация» соответствующих технических условий на присоединение дома к тепловым сетям.

Для получения технических условий правообладатель земельного участка должен направить в МП трест «Теплофикация» запрос с приложением документов согласно п. 8 «Правил предоставления технических условий подключения объекта капитального строительства к сетям инженерно-технического обеспечения», утвержденных постановлением Правительства РФ от 13.02.2006 № 83:

1. правоустанавливающие документы на земельный участок (объект);
2. топогеодезическую съемку с указанием координат земельного участка;
3. тепловые нагрузки подключаемого объекта.

Срок действия технических условий – 3 года.

Сведения о проведении аукциона:

1. Торги проводятся в форме открытого аукциона с открытой формой подачи предложений о цене.

2. Предметом аукциона является продажа земельного участка, указанного в таблице раздела «Сведения о земельных участках». Земельный участок правами третьих лиц не обременен. Разрешенное использование земельного участка – для строительства отдельно стоящего односемейного дома с прилегающим земельным участком. Зона градостроительного зонирования – Ж-4 (Зона индивидуальной жилой застройки).

3. Начальная цена продажи земельного участка указана в таблице раздела «Сведения о земельном участке» и подтверждается отчетом от 25.11.2019 № 1658/19, выполненным ООО «Центр экономического содействия».

4. Шаг аукциона установлен в размере 3% от начальной цены предмета аукциона и указан в таблице раздела «Сведения о земельном участке».

5. Для участия в аукционе заявители представляют в установленный в извещении о проведении аукциона срок следующие документы:

1) заявка на участие в аукционе по установленной в извещении о проведении аукциона форме с указанием банковских реквизитов счета для возврата задатка (приложение №2 к настоящему извещению);

2) копии документов, удостоверяющих личность заявителя (для граждан);

3) надлежащим образом заверенный перевод на русский язык документов о государственной регистрации юридического лица в соответствии с законодательством иностранного государства в случае, если заявителем является иностранное юридическое лицо;

4) документы, подтверждающие внесение задатка.

6. Один заявитель вправе подать только одну заявку на участие в аукционе. Заявка на участие в аукционе, поступившая по истечении срока её приема, возвращается в день её поступления заявителю.

7. Заявитель имеет право отозвать принятую организатором аукциона заявку на участие в аукционе до дня окончания срока приема заявок, уведомив об этом в письменной форме организатора аукциона. Организатор аукциона обязан возвратить заявителю внесенный им задаток в течение трех рабочих дней со дня поступления уведомления об отзыве заявки. В случае отзыва заявки заявителем позднее дня окончания срока приема заявок задаток возвращается в порядке, установленном для участников аукциона.

8. Заявитель не допускается к участию в аукционе в следующих случаях:

1) непредставление необходимых для участия в аукционе документов или представление недостоверных сведений;

2) не поступление задатка на дату рассмотрения заявок на участие в аукционе;

3) подача заявки на участие в аукционе лицом, которое в соответствии с Земельным Кодексом и другими федеральными законами не имеет права быть участником конкретного аукциона, покупателем земельного участка или приобрести земельный участок в аренду;

4) наличие сведений о заявителе, об учредителях (участниках), о членах коллегиальных исполнительных органов заявителя, лицах, исполняющих функции единоличного исполнительного органа заявителя, являющегося юридическим лицом, в реестре недобросовестных участников аукциона.

9. Участники аукциона будут определены 28.01.2020 по адресу: г. Магнитогорск, пр.Ленина,72 (здание администрации), каб. № 239. Участником аукциона признается лицо, представившее заявку по установленной форме с приложением полного пакета документов, необходимых для участия в аукционе.

Решение о признании претендента участником, либо об отказе в допуске претендента к участию в аукционе, оформляется протоколом рассмотрения заявок. В протоколе приводится перечень принятых заявок с указанием имен (наименований) претендентов, перечень отозванных заявок, имена (наименования) претендентов, признанных участниками торгов, а также имена (наименования) претендентов, которым было отказано в допуске к участию в аукционе, с указанием оснований отказа. Заявитель, признанный участником аукциона, становится участником аукциона с даты подписания организатором аукциона протокола рассмотрения заявок.

Протокол рассмотрения заявок на участие в аукционе подписывается организатором аукциона не позднее чем в течение одного дня со дня его рассмотрения и размещается на официальном сайте Российской Федерации www.torgi.gov.ru не позднее чем на следующий день после подписания протокола.

Заявителям, признанным участниками аукциона, и заявителям, не допущенным к участию в аукционе, направляются уведомления о принятых в отношении них решениях не позднее дня, следующего после дня подписания протокола. Заявители на участие в аукционах могут ознакомиться с протоколом рассмотрения заявок на официальном сайте Российской Федерации www.torgi.gov.ru.

В случае, если на основании результатов рассмотрения заявок на участие в аукционе принято решение об отказе в допуске к участию в аукционе всех заявителей или о допуске к участию в аукционе и признании участником аукциона только одного заявителя, аукцион признается несостоявшимся.

В случае, если аукцион признан несостоявшимся и только один заявитель признан участником аукциона, организатор аукциона в течение десяти дней со дня подписания протокола направляет заявителю три экземпляра подписанного проекта договора купли-продажи земельного участка. При этом договор купли-продажи земельного участка заключается по начальной цене предмета аукциона.

В случае, если по окончании срока подачи заявок на участие в аукционе подана только одна заявка на участие в аукционе или не подано ни одной заявки на участие в аукционе, аукцион признается несостоявшимся. Если единственная заявка на участие в аукционе и заявитель, подавший указанную заявку, соответствуют всем требованиям и указанным в извещении о проведении аукциона условиям аукциона, организатор аукциона в течение десяти дней со дня рассмотрения указанной заявки направляет заявите-

лю три экземпляра подписанного проекта договора купли-продажи земельного участка. При этом договор купли-продажи земельного участка заключается по начальной цене предмета аукциона.

10. Сумма задатка для участия в аукционе указана в таблице раздела «Сведения о земельном участке» Задаток перечисляется заявителем на расчетный счет продавца:

Получатель: «Управление финансов администрации города Магнитогорска»,

ИНН 7446011940, КПП 744631013, р/с 40302810500005000001 в РКЦ г. Магнитогорска, БИК 047516000. В графе «Назначение платежа» указать: «Перечисляется задаток на л/с 05505002ВР Администрации города Магнитогорска для участия в аукционе по продаже земельного участка без налога (НДС)».

Данное извещение является публичной офертой для заключения договора о задатке в соответствии со статьей 437 Гражданского Кодекса Российской Федерации, а подача претендентом заявки и перечисление задатка на лицевой счет Комитета по управлению имуществом и земельным отношениям города Магнитогорска является акцептом такой оферты, после чего договор о задатке считается заключенным.

11. Порядок возврата и удержания задатков:

- в случае отмены аукциона задаток возвращается в течение трех рабочих дней со дня принятия решения об отмене аукциона;

- в случае отзыва заявителем заявки на участие в аукционе до дня окончания срока приема заявок, задаток возвращается в течение трех рабочих дней со дня поступления уведомления об отзыве заявки;

- в случае отзыва заявителем заявки на участие в аукционе позднее дня окончания срока приема заявок, задаток возвращается в порядке, установленном для участников аукциона;

в аукционе, задаток возвращается в течение трех рабочих дней со дня оформления протокола рассмотрения заявок на участие в аукционе;

- в случае, если участник аукциона участвовал в аукционе, но не выиграл его, задаток возвращаются в течение трех рабочих дней со дня подписания протокола о результатах аукциона;

Задаток, внесенный участником аукциона, признанным победителем аукциона или иным лицом, с которым договор купли-продажи земельного участка заключается в соответствии с п. 13, 14, 20 статьи 39.12 Земельного кодекса Российской Федерации засчитывается в оплату приобретаемого земельного участка.

Задатки, внесенные этими лицами, не заключившими в порядке статьи 39.12 Земельного кодекса Российской Федерации договоры купли-продажи земельного участка вследствие уклонения от заключения указанных договоров, не возвращаются.

12. Победителем аукциона признается участник аукциона, предложивший наибольшую цену за земельный участок.

13. Результаты аукциона оформляются протоколом, который составляет организатор аукциона. Протокол о результатах аукциона составляется в двух экземплярах, один из которых передаются победителю аукциона, а один остается у организатора аукциона.

14. Победитель аукциона оплачивает определенную по итогам аукциона стоимость земельного участка в течение 7 (семи) дней с момента заключения договора купли-продажи.

15. После завершения строительства победитель аукциона осуществляет подключение объекта к сетям инженерно-технического обеспечения за свой счет.

16. В случае, если в аукционе участвовал только один участник или при проведении аукциона не присутствовал ни один из участников аукциона, либо в случае, если после троекратного объявления предложения о начальной цене предмета аукциона не поступило ни одного предложения о цене предмета аукциона, которое предусматривало бы более высокую цену предмета аукциона, аукцион признается несостоявшимся.

17.Организатор аукциона направляет победителю аукциона или единственному принявшему участие в аукционе его участнику три экземпляра подписанного проекта договора купли-продажи земельного участка (приложение №1 к настоящему извещению), в десятидневный срок со дня составления протокола о результатах аукциона. При этом договор купли-продажи земельного участка заключается по цене, предложенной победителем аукциона, или в случае заключения указанного договора с единственным принявшим участие в аукционе его участником устанавливается в размере, равном начальной цене предмета аукциона. Не допускается заключение указанных договоров ранее чем через десять дней со дня размещения информации о результатах аукциона на официальном сайте Российской Федерации www.torgi.gov.ru.

18. Задаток, внесенный лицом, признанным победителем аукциона, внесенный признанным единственным участником аукциона, единственным заявителем, подавшим заявку на участие в аукционе, засчитываются в счет оплаты приобретаемого земельного участка. Задатки, внесенные этими лицами, не заключившими в установленном порядке договор купли-продажи земельного участка вследствие уклонения от заключения указанных договоров, не возвращаются.

19. Организатор аукциона вправе объявить о проведении повторного аукциона в случае, если аукцион был признан несостоявшимся и лицо, подавшее единственную заявку на участие в аукционе, заявитель, признанный единственным участником аукциона, или единственный принявший участие в аукционе его участник в течение тридцати дней со дня направления им проекта договора купли-продажи земельного участка не подписали и не представили в уполномоченный орган указанные договоры (при наличии указанных лиц). При этом условия повторного аукциона могут быть изменены.

20. Если договор купли-продажи земельного участка в течение тридцати дней со дня направления победителю аукциона проектов указанных договоров не были им подписаны и представлены в уполномоченный орган, организатор аукциона предлагает заключить указанные договоры иному участнику аукциона, который сделал предпоследнее предложение о цене предмета аукциона, по цене, предложенной победителем аукциона.

21. В случае, если в течение тридцати дней со дня направления участнику аукциона, который сделал предпоследнее предложение о цене предмета аукциона, проекта договора купли-продажи земельного участка этот участник не представил в уполномоченный орган подписанные им договоры, организатор аукциона вправе объявить о проведении повторного аукциона или распорядиться земельным участком иным образом.

22. Сведения о победителе аукциона, уклонившегося от заключения договора купли-продажи земельного участка и об иных лицах, которые уклонились от их заключения, включаются в реестр недобросовестных участников аукциона.

23. Уполномоченный орган принимает решение об отказе в проведении аукциона в случае выявления обстоятельств, при которых земельный участок не может быть предметом аукциона. Извещение об отказе в проведении аукциона размещается на официальном сайте организатором аукциона в течение трех дней со дня принятия данного решения. Организатор аукциона в течение трех дней со дня принятия решения об отказе в проведении аукциона обязан известить участников аукциона об отказе в проведении аукциона и возвратить его участникам внесенные задатки.

24. Ознакомиться с формой заявки, а также иными сведениями о предмете торгов и порядке проведения торгов можно с момента начала приема заявок по адресу: г. Магнитогорск, пр. Ленина,72 (здание администрации), каб. № 239. Справки по телефонам: 49 85 73, 49 84 95.

Также информацию по аукциону можно получить на официальном сайте Российской Федерации www.torgi.gov.ru., а также в разделе «Муниципальные торги. Имущественные торги. Земля. Объявленные торги» сайта администрации г. Магнитогорска http://www.magnitogorsk.ru.

Порядок проведения аукциона:

Аукцион начинается с оглашения основных характеристик земельного участка, начальной цены предмета аукциона, шага аукциона.

После оглашения начальной цены и шага аукциона участникам аукциона предлагается заявить эту цену путем поднятия аукционных карточек. Если после троекратного объявления начальной цены ни один из участников не поднял аукционную карточку, аукцион признается несостоявшимся.

После заявления участниками аукциона начальной цены аукционист предлагает участникам заявлять свои предложения по цене продажи, превышающей начальную цену. Предложения заявляются путем поднятия карточки. Каждое последующее поднятие карточки означает поднятие цены на 1 шаг.

Поднятие аукционной карточки означает безусловное и безотзывное согласие участника купить выставленный на торги лот по заявленной цене.

Аукционист называет номер карточки и указывает на участника аукциона, который первый поднял карточку и объявляет предложенную цену.

При отсутствии предложений со стороны иных участников аукциона аукционист повторяет эту цену 3 раза. Если до третьего повторения заявленной цены ни один из участников аукциона не поднял карточку и не заявил последующую цену, аукцион завершается.

Победителем аукциона признается участник аукциона № карточки которого и заявленная им цена были названы последними.

Приложение № 1 к извещению о проведении аукциона

ДОГОВОР № _____
КУПЛИ-ПРОДАЖИ ЗЕМЕЛЬНОГО УЧАСТКА

г. Магнитогорск _____ 2020 г.

На основании результатов конкурса/аукциона, проведенного в соответствии с постановлением администрации города Магнитогорска от _____№ _____ «О продаже на аукционе земельного участка», протокола о результатах аукциона от ____ № _____,

от имени муниципального образования «город Магнитогорск» администрация города Магнитогорска Челябинской области, в лице _____, действующего на основании _____, именуемая в дальнейшем «Продавец», с одной стороны, и _____
(ФИО физ. лица, полное наименование юр. лица)

в лице _____, действующего(ей) на основании _____, именуемый (ое) в дальнейшем «Покупатель», с другой стороны, далее совместно именуемые «Стороны», заключили настоящий Договор о нижеследующем:

1. Предмет Договора

1.1. Продавец обязуется передать в собственность, а Покупатель принять и оплатить по цене и на условиях настоящего Договора земельный участок из категории земель_____ _____ _____ (_____), площадью _____ кв.м.,
(категория земель) (территориальная зона)

с кадастровым №_____, согласно данных государственного кадастрового учета, находящийся по адресу (имеющий адресные ориентиры):_____
(далее - Участок).

1.2. Участок предоставлен _____.
(цели использования)

1.3. Покупатель принял Участок, претензий к Продавцу не имеет, в связи с чем Договор заключен без передаточного акта.

1.4. Продавец гарантирует, что Участок свободен от прав третьих лиц.

2. Плата по Договору

2.1. Стоимость Участка составляет _____ рублей.

2.2. Покупатель оплачивает Стоимость Участка в течение 7 дней с момента заключения настоящего Договора.

2.3. Оплата стоимости Участка производится в рублях путем перечисления денежных средств на счета органов федерального казначейства Минфина Росси.

Получатель:

УФК по Челябинской области (Администрация города Магнитогорска л/сч 04693034380),

ИНН 7446011940, КПП 745601001, р/счет 40101810400000010801;

Банк получателя: Отделение Челябинск г. Челябинск,

БИК 047501001, ОКТМО 75738000

Наименование платежа: за выкуп земельного участка

Код платежа: 505 1 14 06012 04 0000 430.

2.4. Момент оплаты стоимости Участка определяется моментом поступления денежных средств от Покупателя на счет, указанный в п. 2.3. Договора.

2.5. Полная оплата стоимости Участка должна быть произведена до государственной регистрации права собственности Покупателя на Участок.

2.6. Покупателем перечислено _____ рублей в качестве задатка для участия в торгах. Данная сумма засчитывается в счет оплаты стоимости Участка, указанной в п. 2.1. настоящего Договора.

2.7. В поле «Назначение платежа» платежного документа в обязательном порядке указываются номер и дата Договора. Также в обязательном порядке указывается само назначение платежа (оплата стоимости Участка, оплата пени).

В случае несоблюдения требований, указанных в настоящем пункте, Продавец вправе зачесть поступившие денежные средства в счет погашения задолженности по оплате пени, начисленной согласно п. 4.2. Договора, а затем по оплате стоимости Участка.

3. Права и обязанности Сторон

3.1. Продавец вправе:

3.1.1. В случае, если Покупатель своевременно не оплачивает переданный в соответствии с Договором Участок, потребовать оплаты стоимости Участка, а также уплаты процентов за пользование чужими денежными средствами, либо, в порядке, установленном разделом 5 Договора, отказаться от исполнения Договора в одностороннем порядке, и потребовать возвращения Участка.

3.2. Покупатель обязуется:

3.2.1. Оплатить стоимость Участка в сроки и в порядке, установленном разделом 2 Договора.

3.2.2. Не отчуждать Участок или распоряжаться иным образом Участком до перехода к нему права собственности.

3.2.3. За свой счет в течение 30 дней с момента заключения настоящего Договора обеспечить государственную регистрацию права собственности на Участок и в 10-дневный срок с момента государственной регистрации перехода права предоставить копии документов о государственной регистрации Продавцу.

3.2.4. Письменно уведомить Продавца об изменении организационно-правовой формы, наименования, банковских реквизитов, юридического и почтового адреса (об изменении адреса или паспортных данных - для физических лиц) в течение 10-ти дней с момента изменения.

3.2.5. Соблюдать при использовании земельных участков, строительстве капитальных объектов требования градостроительных регламентов, строительных, экологических, санитарно-гигиенических, противопожарных и иных правил, нормативов, в том числе возводить объект капитального строительства в соответствии с градостроительным планом земельного участка, градостроительной документацией, выданным разрешением на строительство, с учетом требований свода правил, санитарными нормами и правилами, техническими регламентами, предъявляемыми к конкретному виду объекта.

При проектировании и строительстве объекта планируемого к размещению применять:

1) параметры застройки:

- предельное количество этажей: не выше 3-х ;

- максимальный процент застройки территории – 20%;

- коэффициент плотности застройки – 0,4;

- отступы от границы: магистральных дорог – не менее 6 м; иных улиц – не менее 3 м;

- площадь территорий, предназначенных для хранения транспортных средств (для вспомогательных видов использования), - не более 10% от площади земельного участка.

- минимальное расстояние от хозяйственных построек до красных линий улиц и проездов должно быть не менее 5 м;

2) минимальное расстояние до границы соседнего участка расстояния по санитарно-бытовым условиям должны быть не менее:

- от отдельно стоящего односемейного дома, блокированного дома – 3 м;

- от постройки для содержания скота и плицы – 4 м:

- от других построек (бани, гаража и др.) – 1 м;

- от стволов высокорослых деревьев – 4 м, среднерослых – 2 м, от кустарника – 1 м;

- на территориях с застройкой усадебными, одно-двухквартирными домами расстояние от окон жилых комнат до стен соседнего дома и хозяйственных построек (сарая, гаража, бани), расположенных на соседних участках, должно быть не менее 6 м.

3) архитектурное решение проектируемого объекта предусмотреть в увязке с существующей застройкой и требованиями норм к застройке участка, согласно постановлению администрации города от 22.11.2013 № 15845-П «Об утверждении Требований к внешнему архитектурному облику города Магнитогорска».

4) застройку территории осуществлять в соответствии с проектом планировки.

4. Ответственность Сторон

4.1. Стороны несут ответственность за невыполнение либо ненадлежащее выполнение условий Договора в соответствии с законодательством Российской Федерации.

4.2. За нарушение срока внесения платежа, указанного в п. 2.2 Договора, Покупатель выплачивает Продавцу пеню из расчета 1/300 ключевой ставки Банка России за каждый календарный день просрочки.

Пени перечисляются в порядке, предусмотренном в п. 2.3. Договора, для оплаты стоимости Участка.

5. Изменение, расторжение, прекращение Договора

5.1. Изменение условий настоящего Договора возможно только по соглашению Сторон, за исключением случаев, установленных действующим законодательством и настоящим Договором. Вносимые изменения и дополнения оформляются письменным дополнительным соглашением Сторон, за исключением случая, установленного п. 3.2.4. Договора.

5.2. Продавец вправе отказаться от исполнения Договора в одностороннем порядке в случае неоплаты или неполной оплаты стоимости Участка. В случае продажи Участка в рассрочку, Продавец также вправе отказаться от исполнения Договора в одностороннем порядке при условии нарушения Покупателем графика платежей.

5.3. В случае, предусмотренном п. 5.2. Договора, Продавец вправе отказаться от исполнения Договора только после направления Покупателю письменной претензии о необходимости исполнения обязанности по оплате стоимости Участка. При этом претензией должен быть оговорен срок для исполнения Покупателем обязанности по оплате стоимости Участка.

В случае, если после получения вышеуказанной письменной претензии, Покупатель не исполнил обязанность по оплате стоимости Участка, в течение срока, оговоренного претензией, Продавец направляет Покупателю уведомление об отказе от исполнения Договора.

Договор считается расторгнутым по истечении 1 месяца с момента получения Покупателем уведомления об отказе от исполнения Договора.

В случае отсутствия сведений о получении Покупателем письменной претензии либо уведомления об отказе от Договора, претензия либо уведомление считаются полученными Покупателем по истечении 1 месяца с момента их направления Продавцом Покупателю по адресу, указанному в разделе 8 Договора.

5.4. В случае отказа Продавца от исполнения Договора в одностороннем порядке, денежные средства, полученные до момента прекращения Договора, включая задаток, Покупателю не возвращаются.

5.5. Продавец вправе обратиться в суд за расторжением Договора в случае строительства объекта не в соответствии с градостроительными регламентами, в том числе с параметрами застройки, а так же градостроительным планом земельного участка, градостроительной документацией, разрешением на строительство с учетом требований свода правил, санитарными нормами и правилами, техническими регламентами, предъявляемыми к конкретному виду объекта, несоблюдения п.3.2.5. Договора.

6. Порядок направления корреспонденции

6.1. Вся корреспонденция (письменные обращения, уведомления, предложения, претензии, расчеты и т.п.) направляются Сторонами по адресам, указанным в разделе 8 Договора.

6.2. В случае отсутствия у Продавца сведений о получении Покупателем корреспонденции, последняя также считается полученной по истечении 15 дней с момента ее направления в адрес Покупателя, указанный в разделе 8 Договора, если:

6.2.1. Покупатель отказался от получения корреспонденции, что зафиксировано организацией почтовой связи;

6.2.2. Покупатель не явился за получением корреспонденции, что зафиксировано организацией почтовой связи;

6.2.3. корреспонденция не вручена Покупателю в связи с отсутствием адресата по указанному адресу, что зафиксировано организацией почтовой связи;

6.2.4. отсутствуют сведения о получении Покупателем корреспонденции.

6.3. Корреспонденция (письменные обращения, уведомления, предложения, претензии, расчеты и т.п.) могут быть переданы под роспись Покупателю либо его представителю лично.

7. Прочие условия

7.1. Договор вступает в силу с момента его подписания Сторонами и действует до момента испол-

нения Сторонами обязательств.

7.2. Изменение указанного в п. 1.2. Договора целевого использования Участка допускается в порядке, предусмотренном законодательством Российской Федерации.

7.3. Взаимоотношения Сторон, не предусмотренные настоящим Договором, регулируются действующим законодательством.

7.4. Споры, возникающие между Сторонами в период действия настоящего Договора, разрешаются путем переговоров.

7.5. Если путем переговоров разрешения достичь невозможно, споры передаются на разрешение суда по месту нахождения Продавца.

7.6. Настоящий Договор составлен в 3 (трех) экземплярах, имеющих равную юридическую силу.

8. Подписи и реквизиты Сторон

Продавец **Покупатель**

Приложение № 2 к извещению о проведении аукциона
Организатору аукциона
в Комитет по управлению имуществом
и земельными отношениями

ЗАЯВКА НА УЧАСТИЕ В АУКЦИОНЕ
по продаже в собственность / права на заключение договора аренды
(ненужное зачеркнуть)
земельного участка

Заявитель _____
(Ф.И.О. гражданина или полное наименование юридического лица)
_____
адрес / местонахождение, телефон / факс, адрес электронной почты (при наличии)
_____
(для гражданина данные паспорта: серия и номер, кем, где, когда выдан.
_____
Для юридического лица или индивидуального предпринимателя – номер и дата регистрации в Едином государственном реестре)

Прошу включить в состав претендентов для участия в открытом аукционе
по продаже в собственность / права на заключение договора аренды
(ненужное зачеркнуть)
земельного участка, расположенного по адресу
_____
_____
(указывается местонахождение земельного участка, его площадь, адрес, номер кадастрового учета)
Необходимый задаток в сумме _____
(указать цифрами и прописью сумму внесенного задатка)
_____внесен.
Реквизиты банковского счета для возврата задатка _____
_____

Приложение:

Документы обязательные к представлению:	листов
1. Копии документов, удостоверяющие личность заявителя (для граждан)	
2.Документы, подтверждающие внесение задатка:	
- Платежное поручение с отметкой банка о его приеме к исполнению (о внесении задатка) – оригинал (безналичный расчет)	
- Квитанции с отметкой учреждения банка о приеме средств (о внесении задатка) – оригинал (наличный расчет)	
- Реквизиты банковского счета (с лицевым счетом владельца) для возврата задатка	
Документы, которые заявитель вправе предоставить самостоятельно:	
1. Выписка из единого государственного реестра юридических лиц (для юридических лиц) – оригинал или заверенная копия	
2. Выписка из единого государственного реестра индивидуальных предпринимателей (для индивидуальных предпринимателей) – оригинал или заверенная копия	
3. Заверенные копии учредительных документов (для юридических лиц)	
4. Выписку из решения уполномоченного органа юридического лица о совершении сделки (если это необходимо в соответствии с учредительными документами) – оригинал или заверенная копия	
5. Документ, подтверждающий полномочия руководителя (приказ или решение общего собрания о назначении директора или о продлении его полномочий…) –	
Дополнительно:	
Доверенность представителя № от	

Не возражаю против проведения проверки предоставленных мной сведений, а также обработки персональных данных в соответствии с Федеральным законом от 27.07.2006 № 152-ФЗ «О персональных данных».

Подпись заявителя _____
М.П. (Фамилия, имя, отчество заявителя / представителя)

Заявка принята организатором аукциона _____час. _____мин. «____» _____ 2020 г.
Регистрационный № _____
Подпись лица, ответственного за прием заявок
_____

Оповещение
о начале общественных обсуждений по проекту

«Проект планировки территории СНТ «Строитель-3» сад №3, 4 в городе Магнитогорске».

С "27" декабря 2019 года до "01" февраля 2020 организатором общественных обсуждений – Комиссией по проведению общественных обсуждений по проекту Генерального плана города Магнитогорска, по проекту планировки территории, проекту межевания территории города Магнитогорска (далее-комиссия) проводятся общественные обсуждения по проекту «Проект планировки территории СНТ «Строитель-3» сад №3, 4 в городе Магнитогорске».

Информационный материал к вышеуказанному проекту –демонстрационный материал (экспозиция) содержащий основную часть, подлежащую утверждению.

Проект, подлежащий рассмотрению на общественных обсуждениях, и информационные материалы к нему согласно вышеуказанному перечню будут размещены с "27"декабря 2019 года до "01" февраля 2020 года на официальном сайте администрации города https://www.magnitogorsk.ru.

Экспозиция или экспозиции проекта, подлежащего рассмотрению на общественных обсуждениях, будут открыты с "27" декабря 2019 года до "01" февраля 2020 в холле управления архитектуры и градостроительства администрации города по адресу: г. Магнитогорск, просп. Ленина, 72 (2 этаж) и в администрации Орджоникидзевского района по ул. Маяковского 19/3.

Посещение указанной экспозиции или экспозиций проекта, подлежащего рассмотрению на общественных обсуждениях, возможно в рабочие дни с 09.00 до 17.00.

Сбор и обобщение письменных предложений и замечаний участников общественных обсуждений осуществляется комиссией с "04" января 2020 года до "25" января 2020 в рабочие дни с 9.00 до 17.00 по адресу: 455044, г. Магнитогорск, пр. Ленина72, кабинет № 269. Телефон для справок 49-05-34.

Участники общественных обсуждений вправе вносить предложения и замечания, касающиеся проекта, подлежащего рассмотрению на общественных обсуждениях:

1) посредством официального сайта;

2) в письменной форме в адрес комиссии по проведению общественных обсуждений по проекту Генерального плана города Магнитогорска, по проекту планировки территории, проекту межевания территории города Магнитогорска;

3) посредством записи в книге (журнале) учета посетителей экспозиции проекта, подлежащего рассмотрению на общественных обсуждениях.

Для внесения предложений и замечаний, касающихся проекта, подлежащего рассмотрению на общественных обсуждениях, в соответствии с частью 12 статьи 5.1 Градостроительного кодекса Российской Федерации участники общественных обсуждений в целях идентификации представляют сведения о себе (фамилию, имя, отчество (при наличии), дату рождения, адрес места жительства (регистрации) - для физических лиц; наименование, основной государственный регистрационный номер, место нахождения и адрес - для юридических лиц) с приложением документов, подтверждающих такие сведения.

Участники общественных обсуждений, являющиеся правообладателями соответствующих земельных участков и (или) расположенных на них объектов капитального строительства и (или) помещений, являющихся частью указанных объектов капитального строительства, также представляют сведения соответственно о таких земельных участках, объектах капитального строительства, помещениях, являющихся частью указанных объектов капитального строительства, из Единого государственного реестра недвижимости и иные документы, устанавливающие или удостоверяющие их права на такие земельные участки, объекты капитального строительства, помещения, являющиеся частью указанных объектов капитального строительства.

Не требуется представление указанных в абзацах первом и втором настоящего пункта документов, подтверждающих сведения об участниках общественных обсуждений (фамилию, имя, отчество (при наличии), дату рождения, адрес места жительства (регистрации) - для физических лиц; наименование, основной государственный регистрационный номер, место нахождения и адрес - для юридических лиц), если данными лицами вносятся предложения и замечания, касающиеся проекта, подлежащего рассмотрению на общественных обсуждениях, посредством официального сайта (при условии, что эти сведения содержатся на официальном сайте). При этом для подтверждения сведений, указанных в абзаце первом и втором настоящего пункта, может использоваться единая система идентификации и аутентификации.

В случае выявления факта представления участником общественных обсуждений недостоверных сведений его предложения и замечания не рассматриваются.

Обработка персональных данных участников общественных обсуждений осуществляется с учетом требований, установленных Федеральным законом "О персональных данных".

Заместитель председателя комиссии В. И. АСТРАХАНЦЕВ

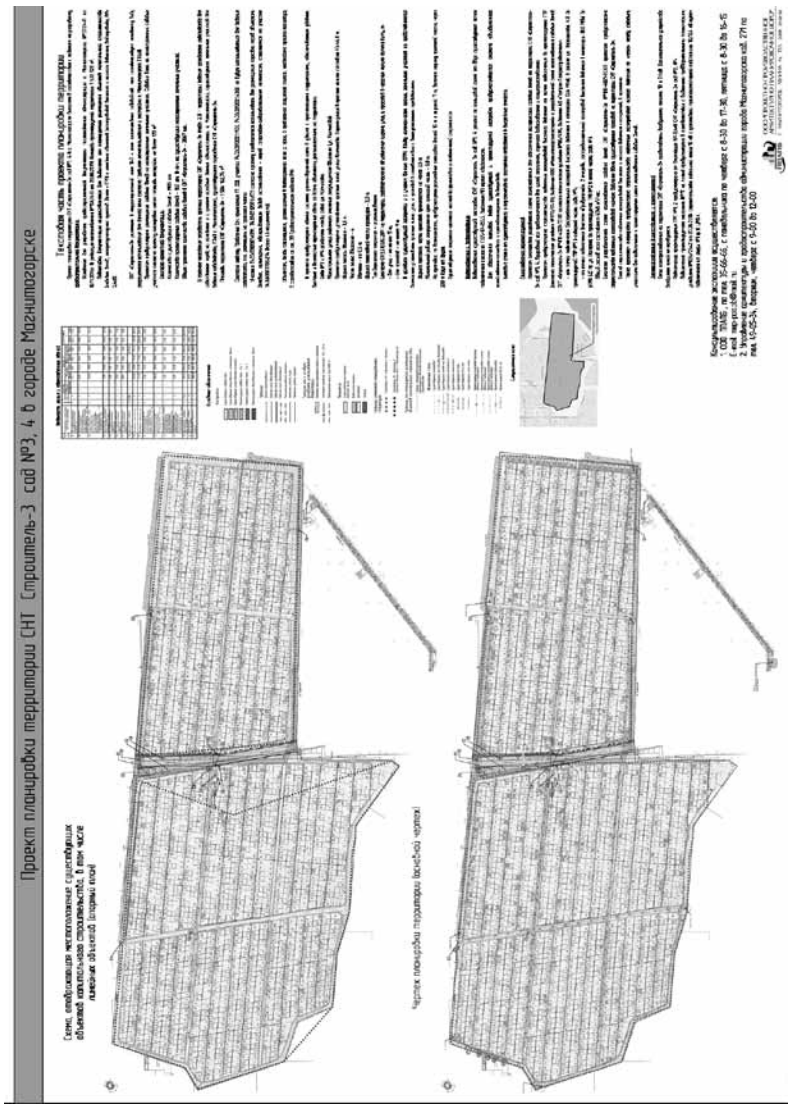

ЗАКЛЮЧЕНИЕ
о результатах общественных обсуждений

город Магнитогорск 25.12.2019

По проекту постановления администрации города о предоставлении Абросимову Игорю Алексеевичу разрешения на отклонение от предельных параметров разрешенного строительства (уменьшение отступов до 2,2 м с восточной стороны земельного участка), использования земельного участка из категории земли населенных пунктов (территориальная зона Ж-1, зона многоэтажной многоквартирной жилой застройки) с кадастровым номером 74:33:0123005:1255, расположенного: г. Магнитогорск, ул. Уральская, уч. 8Б, с 27 ноября 2019 года были проведены общественные обсуждения.

Оповещение о начале общественных обсуждений и проект, подлежащий рассмотрению на общественных обсуждениях опубликованы в городской газете «Магнитогорский рабочий» № 178 от 27.11.2019г., и размещены на официальном сайте администрации города www.magnitogorsk.ru.

В связи с отсутствием правообладателей земельных участков, имеющих общие границы с земельным участком, применительно к которому запрашивается данное разрешение, правообладателей объектов капитального строительства, расположенных на земельных участках, имеющих общие границы с земельным участком, применительно к которому запрашивается данное разрешение, и правообладателей помещений, являющихся частью объекта капитального строительства, применительно к которому запрашивается данное разрешение, сообщения о проведении общественных обсуждений не направлялись.

Предложений и замечаний от участников общественных обсуждений, в том числе граждан, являющихся участниками общественных обсуждений и постоянно проживающих на территории, в пределах которой проводились общественные обсуждения, не поступало.

В связи с вышеизложенным, комиссия по подготовке проекта правил землепользования и застройки в городе Магнитогорске приходит к выводам считать общественные обсуждения состоявшимися.

Заместитель председателя комиссии по подготовке проекта правил землепользования и застройки в городе Магнитогорске В. И. АСТРАХАНЦЕВ

ЗАКЛЮЧЕНИЕ
о результатах общественных обсуждений

город Магнитогорск 25.12.2019

По проекту постановления администрации города о предоставлении Аитовой Наталье Петровне разрешения на отклонение от предельных параметров разрешенного строительства (уменьшение отступов до 1 метра с юго-восточной стороны земельного участка), использования земельного участка из категории земли населенных пунктов (территориальная зона Ж-4, зона индивидуальной жилой застройки) с кадастровым номером 74:33:0203001:185, расположенного: г. Магнитогорск, пос. "Западный-1", кв. 13, уч. 57, с 27 ноября 2019 года были проведены общественные обсуждения.

Оповещение о начале общественных обсуждений и проект, подлежащий рассмотрению на общественных обсуждениях опубликованы в городской газете «Магнитогорский рабочий» № 178 от 27.11.2019г., и размещены на официальном сайте администрации города www.magnitogorsk.ru.

Правообладателям земельных участков, имеющих общие границы с земельным участком, применительно к которому запрашивается данное разрешение, правообладателям объектов капитального строительства, расположенных на земельных участках, имеющих общие границы с земельным участком, применительно к которому запрашивается данное разрешение, и правообладателям помещений, являющихся частью объекта капитального строительства, применительно к которому запрашивается данное разрешение, направлены сообщения о проведении общественных обсуждений.

Предложений и замечаний от участников общественных обсуждений, в том числе граждан, являющихся участниками общественных обсуждений и постоянно проживающих на территории, в пределах которой проводились общественные обсуждения, не поступало.

В связи с вышеизложенным, комиссия по подготовке проекта правил землепользования и застройки в городе Магнитогорске приходит к выводам считать общественные обсуждения состоявшимися.

Заместитель председателя комиссии по подготовке проекта правил землепользования и застройки в городе Магнитогорске В. И. АСТРАХАНЦЕВ

ЗАКЛЮЧЕНИЕ
о результатах общественных обсуждений

город Магнитогорск 25.12.2019

По проекту постановления администрации города о предоставлении Ишменевой Лидии Ивановне разрешения на отклонение от предельных параметров разрешенного строительства (уменьшение отступов до 0 метров с западной стороны земельного участка), использования земельного участка из категории земли населенных пунктов (территориальная зона Ж-3, зона малоэтажной многоквартирной жилой застройки) с кадастровым номером 74:33:0226001:983, расположенного: г. Магнитогорск, п Лесопарк, д 25, кв 1, с 27 ноября 2019 года были проведены общественные обсуждения.

Оповещение о начале общественных обсуждений и проект, подлежащий рассмотрению на общественных обсуждениях опубликованы в городской газете «Магнитогорский рабочий» № 178 от 27.11.2019г., и размещены на официальном сайте администрации города www.magnitogorsk.ru.

Правообладателям земельных участков, имеющих общие границы с земельным участком, применительно к которому запрашивается данное разрешение, правообладателям объектов капитального строительства, расположенных на земельных участках, имеющих общие границы с земельным участком, применительно к которому запрашивается данное разрешение, и правообладателям помещений,

являющихся частью объекта капитального строительства, применительно к которому запрашивается данное разрешение, направлены сообщения о проведении общественных обсуждений.

Предложений и замечаний от участников общественных обсуждений, в том числе граждан, являющихся участниками общественных обсуждений и постоянно проживающих на территории, в пределах которой проводились общественные обсуждения, не поступало.

В связи с вышеизложенным, комиссия по подготовке проекта правил землепользования и застройки в городе Магнитогорске приходит к выводам считать общественные обсуждения состоявшимися.

Заместитель председателя комиссии по подготовке проекта правил землепользования и застройки в городе Магнитогорске В. И. АСТРАХАНЦЕВ

ЗАКЛЮЧЕНИЕ
о результатах общественных обсуждений

город Магнитогорск 25.12.2019

По проекту постановления администрации города о предоставлении Кучерову Сергею Викторовичу разрешения на отклонение от предельных параметров разрешенного строительства (уменьшение отступов до 0 метров с восточной стороны, уменьшение до 2 метров с северной стороны земельного участка), использования земельного участка из категории земли населенных пунктов (территориальная зона Ц-2, зона обслуживания и деловой активности местного значения) с кадастровым номером 74:33:0224001:10292, расположенного: г. Магнитогорск, р-н Правобережный, ул. Галиуллина, 1, корп.1, с 27 ноября 2019 года были проведены общественные обсуждения.

Оповещение о начале общественных обсуждений и проект, подлежащий рассмотрению на общественных обсуждениях опубликованы в городской газете «Магнитогорский рабочий» № 178 от 27.11.2019г., и размещены на официальном сайте администрации города www.magnitogorsk.ru.

Правообладателям земельных участков, имеющих общие границы с земельным участком, применительно к которому запрашивается данное разрешение, правообладателям объектов капитального строительства, расположенных на земельных участках, имеющих общие границы с земельным участком, применительно к которому запрашивается данное разрешение, и правообладателям помещений, являющихся частью объекта капитального строительства, применительно к которому запрашивается данное разрешение, направлены сообщения о проведении общественных обсуждений.

Предложений и замечаний от участников общественных обсуждений, в том числе граждан, являющихся участниками общественных обсуждений и постоянно проживающих на территории, в пределах которой проводились общественные обсуждения, не поступало.

В связи с вышеизложенным, комиссия по подготовке проекта правил землепользования и застройки в городе Магнитогорске приходит к выводам считать общественные обсуждения состоявшимися.

Заместитель председателя комиссии по подготовке проекта правил землепользования и застройки в городе Магнитогорске В. И. АСТРАХАНЦЕВ

ЗАКЛЮЧЕНИЕ
о результатах общественных обсуждений

город Магнитогорск 25.12.2019

По проекту постановления администрации города о предоставлении Тимакову Евгению Владимировичу, Тимакову Сергею Владимировичу, Рябовой Надежде Аркадьевне разрешения на отклонение от предельных параметров разрешенного строительства (уменьшение отступов до 0 метров с юго-восточной стороны земельного участка), использования земельного участка из категории земли населенных пунктов (территориальная зона Ж-4, зона индивидуальной жилой застройки) с кадастровым номером 74:33:0116009:6, расположенного: г. Магнитогорск, п Цементников, уч 4, с 27 ноября 2019 года были проведены общественные обсуждения.

Оповещение о начале общественных обсуждений и проект, подлежащий рассмотрению на общественных обсуждениях опубликованы в городской газете «Магнитогорский рабочий» № 178 от 27.11.2019г., и размещены на официальном сайте администрации города www.magnitogorsk.ru.

Правообладателям земельных участков, имеющих общие границы с земельным участком, применительно к которому запрашивается данное разрешение, правообладателям объектов капитального строительства, расположенных на земельных участках, имеющих общие границы с земельным участком, применительно к которому запрашивается данное разрешение, и правообладателям помещений, являющихся частью объекта капитального строительства, применительно к которому запрашивается данное разрешение, направлены сообщения о проведении общественных обсуждений.

Предложений и замечаний от участников общественных обсуждений, в том числе граждан, являющихся участниками общественных обсуждений и постоянно проживающих на территории, в пределах которой проводились общественные обсуждения, не поступало.

В связи с вышеизложенным, комиссия по подготовке проекта правил землепользования и застройки в городе Магнитогорске приходит к выводам считать общественные обсуждения состоявшимися.

Заместитель председателя комиссии по подготовке проекта правил землепользования и застройки в городе Магнитогорске В. И. АСТРАХАНЦЕВ

ЗАКЛЮЧЕНИЕ
о результатах общественных обсуждений

город Магнитогорск 25.12.2019

По проекту постановления администрации города о предоставлении Тимакову Сергею Владимировичу разрешения на отклонение от предельных параметров разрешенного строительства (уменьшение отступов до 0 метров с северо-западной стороны земельного участка), использования земельного участка из категории земли населенных пунктов (территориальная зона Ж-4, зона индивидуальной жилой застройки) с кадастровым номером 74:33:0116009:7, расположенного: г. Магнитогорск, п Цементников, уч № 3, с 27 ноября 2019 года были проведены общественные обсуждения.

Оповещение о начале общественных обсуждений и проект, подлежащий рассмотрению на общественных обсуждениях опубликованы в городской газете «Магнитогорский рабочий» № 178 от 27.11.2019г., и размещены на официальном сайте администрации города www.magnitogorsk.ru.

Правообладателям земельных участков, имеющих общие границы с земельным участком, применительно к которому запрашивается данное разрешение, правообладателям объектов капитального строительства, расположенных на земельных участках, имеющих общие границы с земельным участком, применительно к которому запрашивается данное разрешение, и правообладателям помещений, являющихся частью объекта капитального строительства, применительно к которому запрашивается данное разрешение, направлены сообщения о проведении общественных обсуждений.

Предложений и замечаний от участников общественных обсуждений, в том числе граждан, являющихся участниками общественных обсуждений и постоянно проживающих на территории, в пределах которой проводились общественные обсуждения, не поступало.

В связи с вышеизложенным, комиссия по подготовке проекта правил землепользования и застройки в городе Магнитогорске приходит к выводам считать общественные обсуждения состоявшимися.

Заместитель председателя комиссии по подготовке проекта правил землепользования и застройки в городе Магнитогорске В. И. АСТРАХАНЦЕВ

ЗАКЛЮЧЕНИЕ
о результатах общественных обсуждений

город Магнитогорск 25.12.2019

По проекту постановления администрации города о предоставлении Устюжанину Алексею Михайловичу разрешения на отклонение от предельных параметров разрешенного строительства (увеличение процента застройки до 53%, уменьшение отступов до 0 метров с северной стороны, уменьшение отступов до 1,6 м с западной стороны земельного участка), использования земельного участка из категории земли населенных пунктов (территориальная зона Ж-3, зона малоэтажной многоквартирной жилой застройки) с кадастровым номером 74:33:0207003:621, расположенного: г. Магнитогорск, р-н Правобережный, вдоль жилого района "Западный-2" на участке от ул. Есенина до ул. Демы, с 27 ноября 2019 года были проведены общественные обсуждения.

Оповещение о начале общественных обсуждений и проект, подлежащий рассмотрению на общественных обсуждениях опубликованы в городской газете «Магнитогорский рабочий» № 178 от 27.11.2019г., и размещены на официальном сайте администрации города www.magnitogorsk.ru.

В связи с отсутствием правообладателей земельных участков, имеющих общие границы с земельным участком, применительно к которому запрашивается данное разрешение, правообладателей объектов капитального строительства, расположенных на земельных участках, имеющих общие границы с земельным участком, применительно к которому запрашивается данное разрешение, и правообладателей помещений, являющихся частью объекта капитального строительства, применительно к которому запрашивается данное разрешение, сообщения о проведении общественных обсуждений не направлялись.

Предложений и замечаний от участников общественных обсуждений, в том числе граждан, являющихся участниками общественных обсуждений и постоянно проживающих на территории, в пределах которой проводились общественные обсуждения, не поступало.

В связи с вышеизложенным, комиссия по подготовке проекта правил землепользования и застройки в городе Магнитогорске приходит к выводам считать общественные обсуждения состоявшимися.

Заместитель председателя комиссии по подготовке проекта правил землепользования и застройки в городе Магнитогорске В. И. АСТРАХАНЦЕВ

ЗАКЛЮЧЕНИЕ
о результатах общественных обсуждений

город Магнитогорск 25.12.2019

По проекту постановления администрации города о предоставлении Юрченко Татьяне Васильевне разрешения на отклонение от предельных параметров разрешенного строительства (уменьшение отступов до 0 метров с восточной стороны земельного участка), использования земельного участка из категории земли населенных пунктов (территориальная зона Ж-3, зона малоэтажной многоквартирной жилой застройки) с кадастровым номером 74:33:0226001:984, расположенного: г. Магнитогорск, п Лесопарк, д 25, кв 2, с 27 ноября 2019 года были проведены общественные обсуждения.

Оповещение о начале общественных обсуждений и проект, подлежащий рассмотрению на общественных обсуждениях опубликованы в городской газете «Магнитогорский рабочий» № 178 от 27.11.2019г., и размещены на официальном сайте администрации города www.magnitogorsk.ru.

Правообладателям земельных участков, имеющих общие границы с земельным участком, применительно к которому запрашивается данное разрешение, правообладателям объектов капитального строительства, расположенных на земельных участках, имеющих общие границы с земельным участком, применительно к которому запрашивается данное разрешение, и правообладателям помещений, являющихся частью объекта капитального строительства, применительно к которому запрашивается данное разрешение, направлены сообщения о проведении общественных обсуждений.

Предложений и замечаний от участников общественных обсуждений, в том числе граждан, являющихся участниками общественных обсуждений и постоянно проживающих на территории, в пределах которой проводились общественные обсуждения, не поступало.

В связи с вышеизложенным, комиссия по подготовке проекта правил землепользования и застройки в городе Магнитогорске приходит к выводам считать общественные обсуждения состоявшимися.

Заместитель председателя комиссии по подготовке проекта правил землепользования и застройки в городе Магнитогорске В. И. АСТРАХАНЦЕВ

Оповещение
о начале общественных обсуждений по проекту

«Документация по планировке территории города Магнитогорска в границах улиц Комсомольская, Суворова, Ленинградская, Советская (в части установления красных линий)».

С "27" декабря 2019 года до "01" февраля 2020 организатором общественных обсуждений – Комиссией по проведению общественных обсуждений по проекту Генерального плана города Магнитогорска, по проекту планировки территории, проекту межевания территории города Магнитогорска (далее-комиссия) проводятся общественные обсуждения по проекту «Документация по планировке территории города Магнитогорска в границах улиц Комсомольская, Суворова, Ленинградская, Советская (в части установления красных линий)».

Информационный материал к вышеуказанному проекту –демонстрационный материал (экспозиция) содержащий основную часть, подлежащую утверждению.

Проект, подлежащий рассмотрению на общественных обсуждениях, и информационные материалы к нему согласно вышеуказанному перечню будут размещены с "27"декабря 2019 года до "01" февраля 2020 года на официальном сайте администрации города https://www.magnitogorsk.ru.

Экспозиция или экспозиции проекта, подлежащего рассмотрению на общественных обсуждениях, будут открыты с "27" декабря 2019 года до "01" февраля 2020 в холле управления архитектуры и градостроительства администрации города по адресу: г. Магнитогорск, просп. Ленина, 72 (2 этаж) и в администрации Ленинского района по ул. Октябрьская, 32.

Посещение указанной экспозиции или экспозиций проекта, подлежащего рассмотрению на общественных обсуждениях, возможно в рабочие дни с 09.00 до 17.00.

Сбор и обобщение письменных предложений и замечаний участников общественных обсуждений осуществляется комиссией с "04" января 2020 года до "25" января 2020 в рабочие дни с 9.00 до 17.00 по адресу: 455044, г. Магнитогорск, пр. Ленина72, кабинет № 269. Телефон для справок 49-05-34.

Участники общественных обсуждений вправе вносить предложения и замечания, касающиеся проекта, подлежащего рассмотрению на общественных обсуждениях:

1) посредством официального сайта;

2) в письменной форме в адрес комиссии по проведению общественных обсуждений по проекту Генерального плана города Магнитогорска, по проекту планировки территории, проекту межевания территории города Магнитогорска;

3) посредством записи в книге (журнале) учета посетителей экспозиции проекта, подлежащего рассмотрению на общественных обсуждениях.

Для внесения предложений и замечаний, касающихся проекта, подлежащего рассмотрению на общественных обсуждениях, в соответствии с частью 12 статьи 5.1 Градостроительного кодекса Российской Федерации участники общественных обсуждений в целях идентификации представляют сведения о себе (фамилию, имя, отчество (при наличии), дату рождения, адрес места жительства (регистрации) - для физических лиц; наименование, основной государственный регистрационный номер, место нахождения и адрес - для юридических лиц) с приложением документов, подтверждающих такие сведения.

Участники общественных обсуждений, являющиеся правообладателями соответствующих земельных участков и (или) расположенных на них объектов капитального строительства и (или) помещений, являющихся частью указанных объектов капитального строительства, также представляют сведения соответственно о таких земельных участках, объектах капитального строительства, помещениях, являющихся частью указанных объектов капитального строительства, из Единого государственного реестра недвижимости и иные документы, устанавливающие или удостоверяющие их права на такие земельные участки, объекты капитального строительства, помещения, являющиеся частью указанных объектов капитального строительства.

Не требуется представление указанных в абзацах первом и втором настоящего пункта документов, подтверждающих сведения об участниках общественных обсуждений (фамилию, имя, отчество (при наличии), дату рождения, адрес места жительства (регистрации) - для физических лиц; наименование, основной государственный регистрационный номер, место нахождения и адрес - для юридических лиц), если данными лицами вносятся предложения и замечания, касающиеся проекта, подлежащего рассмотрению на общественных обсуждениях, посредством официального сайта (при условии, что эти сведения содержатся на официальном сайте). При этом для подтверждения сведений, указанных в абзаце первом и втором настоящего пункта, может использоваться единая система идентификации и аутентификации.

В случае выявления факта представления участником общественных обсуждений недостоверных сведений его предложения и замечания не рассматриваются.

Обработка персональных данных участников общественных обсуждений осуществляется с учетом требований, установленных Федеральным законом "О персональных данных".
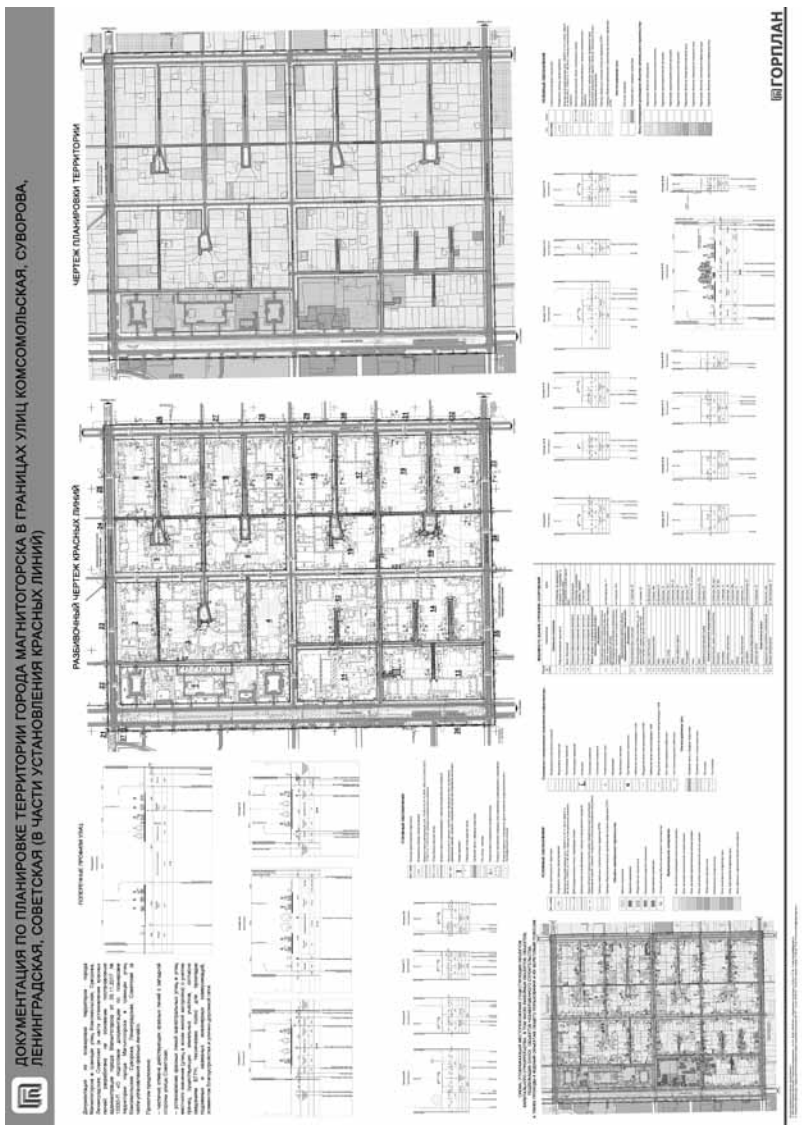
Заместитель председателя комиссии В. И. АСТРАХАНЦЕВ